# GŁOS

## TYGODNIK NOWOHUCKI

www.glos-tn.krakow.pl

18 czerwca 2021 r., nr 25 (1576) cena 3,00 zł (w tym 8% VAT)



**TRADYCYJNE WĘDLINY**

**Józef Aksamit** zaprasza do swojego pawilonu nr 466 na bazarze „Tomex".

wędliny u Józefa

**Wędliny z małych polskich masarni!**



**F.H.U. „ELMAR"**
**Plac Targowy „Piast", paw. 3 (os. Piastów 60 A)**
**ROWERY:**
**sprzedaż, komis, części i akcesoria rowerowe, serwis**

Santander CONSUMER BANK

10x0%

raty 10x0%

SPRAWDŹ


W NUMERZE M.IN. • W NUMERZE M.IN. • W NUMERZE M.IN. • W NUMERZE M.IN.


Bezpieczeństwo i komfort użytkowania lokali ➡ str. 6

W NCK Festiwal Teatrów dla Dzieci ➡ str. 10

Zaszczep się w Żeromskim ➡ str. 14

Krakowskiego MPO sposób na wielkie gabaryty ➡ str. 15

Fot. Maciej Zygmunt

# Velo Huta start! Czytaj na str. 3


**BIURO OGŁOSZEŃ**

Redakcja „Głosu"

☎ 12 643-44-33



9 771231 858104 25



**FUNDACJA WIĘCEJ SERCA**

**organizacja non profit**

W ramach zadań statutowych organizuje bezpłatne warsztaty dla zainteresowanych grup pod hasłem „UCZMY SIĘ RATOWAĆ ŻYCIE"

W celu pozyskania środków na ten cel Fundacja prowadzi obsługę firm, osób fizycznych i prawnych (także online) w zakresie:
• ksiąg rachunkowych • KPiR • ryczałtów
• obsługi kadrowo-płacowej • ZUS

ZAPRASZAMY DO WSPÓŁPRACY

**Tel. 503 602 661**



**ZAPRASZAMY NA TOMEX!**

Bezpieczne zakupy na wolnym powietrzu!

TOMEX SA

ROBIĄC TU ZAKUPY POPIERASZ POLSKICH KUPCÓW

W sprzedaży artykuły żywnościowe, higieniczne a także odzież, bielizna i buty

TOMEX SA

## DYŻUR W „GŁOSIE"

Z uwagi na zagrożenie epidemiologiczne związane z koronawirusem dyżury dziennikarzy w redakcji „Głosu. Tygodnika Nowohuckiego" zostają zawieszone do odwołania.

Z dziennikarzami można kontaktować się za pomocą poczty e-mail. Redaktor **Sławomir Pietrzyk**. Adres e-mail: **sp645@wp.pl**

## ZMARLI
### KRONIKA PAMIĘCI

W rubryce podajemy bezpłatnie imię, nazwisko i wiek Zmarłego. Natomiast na życzenie rodzin zamieścimy dodatkowe informacje.

★★★

**Kazimiera BRZOZOWSKA, lat 85**
**Mieczysław CELUCH, lat 91**
**Marianna DZIUBKA, lat 91**
**Ryszard GADAWSKI, lat 82**
**Maria GRUSZECKA, lat 75**
**Krzysztof JAGŁA, lat 70**
**Jan LAPRUS, lat 73**
**Leszek MARCINEK, lat 75**
**Wanda MIODEK, lat 58**
**Józef MONETA, lat 83**
**Jolanta MYJAK, lat 62**
**Zenona OKRAJEK, lat 94**
**Stanisława OSADA, lat 72**
**Wanda OSTACHOWSKA, lat 77**
**Ryszard PAJĄK, lat 70**
**Anna PRZYJEMSKA, lat 63**
**Maria RAK, lat 74**
**Fryderyk SAK, lat 86**
**Kazimierz SALAMON, lat 84**
**Andrzej SENK, lat 57**
**Andrzej SIKORA, lat 73**
**Eugenia TWARÓG, lat 95**
**Albina WILK, lat 74**
**Paweł WYPYCH, lat 53**
**Andrzej ZGORZELSKI, lat 69**
**Maria ZIELIŃSKA, lat 70**

**Ogłoszenia zakładów pogrzebowych i nekrologi drukujemy na str. 13.**

**W nowohuckich dzielnicach wylicytowano wynajęcie 12 wolnych lokali**

# SPORE ZAINTERESOWANIE PUSTOSTANAMI

**Pod koniec maja br. w budynku Urzędu Miasta Krakowa na os. Zgody 2 w Krakowie została przeprowadzona aukcja na najem lokali użytkowych, czyli publiczna, jawna i ustna licytacja, której celem jest ustalenie najwyższej stawki czynszowej netto za 1 m² p.u. lokalu. Z uwagi na obostrzenia sanitarne licytacja na poszczególne lokale została podzielona na tury. Dużym zainteresowaniem cieszyły się lokale usytuowane na terenie dzielnicy Nowa Huta.**

*W os. Uroczym 12 w dwóch do dawna opustoszałych lokalach ma być prowadzona działalność społeczna.*

W trakcie aukcji wylicytowano następujące lokale usytuowane w tym rejonie Krakowa: ● **os. Na Stoku 32** – pow. 118,13 m², złożono 3 oferty, stawka wylicytowana 15,00 zł/m², zwycięzca aukcji zadeklarował prowadzenie w lokalu galerii autorskiej, ● **ul. Smorawińskiego 5** – pow. 11,70 m², złożono 1 ofertę, stawka wylicytowana 18,00 zł/m², zwycięzca aukcji zadeklarował prowadzenie w lokalu gabinetu stylizacji rzęs i brwi, ● **os. II Pułku Lotniczego 46** – pow. 12,49 m², złożono 2 oferty, stawka wylicytowana 51,00 zł/m², zwycięzca aukcji zadeklarował prowadzenie w lokalu biura firmy, ● **os. Urocze 12** – pow. 139,39 m², złożono 3 oferty, stawka wylicytowana 8,20 zł/m², zwycięzca aukcji zadeklarował prowadzenie w lokalu działalności społecznej, ● **os. Urocze 12** – pow. 193,30 m², w tym 53,26 m² pow. piwnic, złożono 2 oferty, stawka wylicytowana 7,20 zł/m², zwycięzca aukcji zadeklarował prowadzenie w lokalu działalności społecznej, ● **os. Urocze 5** – pow. 23,36 m², złożono 4 oferty, stawka wylicytowana 37,00 zł/m² – zwycięzca aukcji zadeklarował wykorzystanie lokalu na magazyn, ● **os. Jagiellońskie 7** – pow. 6,00 m², złożono 1 ofertę, stawka wylicytowana 25,00 zł/m², zwycięzca aukcji zadeklarował prowadzenie w lokalu lodziarni, małej gastronomi, ● **os. Na Stoku 1** – pow. 23,43 m², złożono 4 oferty, stawka wylicytowana 53,00 zł/m² zwycięzca aukcji zadeklarował prowadzenie w lokalu sprzedaży art. spożywczych, ● **os. Na Skarpie 39** – pow. 56,42 m², złożono 2 oferty, stawka wylicytowana 10,10 zł/m², zwycięzca aukcji zadeklarował prowadzenie w lokalu pracowni twórczej w zakresie ceramiki, ● **os. Teatralne 3** – pow. 20,99 m², złożono 1 ofertę, stawka wylicytowana 27,10 zł/m², zwycięzca aukcji zadeklarował prowadzenie w lokalu sklepu z kosmetykami. ● **os. Piastów 22** – pow. 138,33 m², złożono 2 oferty, stawka wylicytowana 11,20 zł/m², zwycięzca aukcji zadeklarował prowadzenie w lokalu działalności produkcyjnej w zakresie haftu, ● **os. Na Wzgórzach 13** – pow. 36,83 m², złożono 1 ofertę, stawka wylicytowana 8,70 zł/m², zwycięzca aukcji zadeklarował prowadzenie w lokalu działalności w zakresie stolarstwa.

Zwycięzcy aukcji mieli czas do dnia 7 czerwca br. na podpisanie umów najmu wylicytowanych lokali użytkowych. W odrębnym tekście poinformujemy czy do tego doszło. **(mp)**

**Fot. autor**

# PAMIĘCI ŚW. JANA PAWŁA II

**Krakowski Związek Emerytów Rencistów i Osób Niepełnosprawnych z siedzibą na terenie parafii św. Maksymiliana Kolbe w Mistrzejowicach przygotował widowisko słowno-muzyczne poświęcone 100-leciu urodzin św. Jana Pawła II.**

Zespół Seniorinki, działający przy Krakowskim Związku Emerytów, Rencistów i Osób Niepełnosprawnych, pod kierownictwem Haliny Mikuły zaprezentował pieśni poświęcone Papieżowi przy muzyce na akordeonie Mariana Soi.

Na uroczystość przybyli Sławomir Pietrzyk wiceprzewodniczący Rady Miasta Krakowa oraz proboszcz parafii ks. Andrzej Kopicz. Większość zaprezentowanych pieśni była autorstwa Haliny Mikuły, która dodatkowo recytowała swoje wiersze poświęcone św. Janowi Pawłowi II. Zebrani Seniorzy z Mistrzejowic dziękowali serdecznie ks. proboszczowi za udostępnienie lokalu na terenie parafii na działalność Związku. Teraz seniorzy z Mistrzejowic mogą realizować swoje zamierzania i plany pod kierownictwem Elżbiety Pyki prezes KZERiON. Już 23 czerwca seniorzy ze Związku powitają tradycyjnie Lato w „Banderozie" na Zarabiu.

**(mp) Fot. autor**

# WYŁAZimy w Hucie

**Muzeum Nowej Huty, oddział Muzeum Krakowa rozpoczyna projekt WYŁAZimy w Hucie, obejmujący przygotowanie wykazu zachowanych w dzielnicy wyłazów schronowych – z uwzględnieniem ich lokalizacji, dokumentacji fotograficznej i stanu zachowania. Projekt jest realizowany we współpracy z Biurem Miejskiego Konserwatora Zabytków, Instytutem Historii Uniwersytetu Jagiellońskiego oraz Małopolskim Stowarzyszeniem Miłośników Historii „Rawelin".**

wyłazimy w Hucie

W latach 50. XX wieku w związku z zagrożeniem zimnowojennym władze PRL przystąpiły do budowy schronów przeciwlotniczych na terenie kraju. W Nowej Hucie zbudowano ponad 250 tego typu budowli. Ich częściami składowymi były także wyjścia ewakuacyjne z szybami wyłazowymi zakończonymi stalowymi lub betonowymi pokrywami, a w późniejszym okresie – konstrukcjami z betonu i siatki.

Te schrony i ich elementy, które przetrwały do dzisiaj, są postrzegane jako tajemnicze, niezwykłe pozostałości po minionej epoce. Intrygują zarówno mieszkańców dzielnicy, jak i turystów. Stanowią ważny obszar działalności Muzeum Nowej Huty i jego filii - Podziemnej Nowej Huty, pozwalający na odkrywanie zimnowojennego dziedzictwa na terenie dzielnicy, prowadzenie badań oraz działań edukacyjnych w tym zakresie.

Muzeum zwraca się do Mieszkańców, Właścicieli i Administratorów obiektów i terenów w Nowej Hucie z prośbą o wyrozumiałość i otwartość wobec pracowników muzeum oraz studentów Instytutu Historii Uniwersytetu Jagiellońskiego zaangażowanych w prace nad projektem w przestrzeni dzielnicy, począwszy od czerwca 2021 roku. **(f)**

KARAWAN GRUPA FIRM POGRZEBOWYCH
TRADYCJE OD 1981 ROKU

**Rozliczenia bezgotówkowe**

ul.Bieżanowska 24 Tel. 12 658 21 11 całą dobę
ul.Rakowicka 33a Tel. 12 412 89 83 Tel. 12 4 111 111 całą dobę
ul.Dolnych Młynów 3 Tel. 12 632 11 22 8.00 - 15.00
ul.Sieroszewskiego 5b Tel. 12 686 61 20 12 686 61 45 całą dobę
os.Na Skarpie 20 Tel. 12 686 43 40 8.00 - 15.00
ul.Wrocławska 8 Tel. 12 631 77 95 8.00 - 16.00
Cm. Grębałów Tel. 12 645 14 35 8.00 - 15.30
Cm. Batowice Tel. 12 413 63 46 8.00 - 15.30
www.karawan.pl

DYŻUR CAŁODOBOWY
również w Niedziele i Święta
tel.12 4 111 111
tel.12 658 21 11
ul.Sieroszewskiego 5b
Nowa Huta

# Rowerowa parada przejechała przez Nową Hutę

**Barwna parada rowerzystów, która w sobotnie popołudnie 12 czerwca przejechała z Alei Róż do Krzesławic, oficjalnie otworzyła szlak *Velo Huta* i zainaugurowała obchody 30-lecia Ośrodka Kultury Kraków-Nowa Huta.**

Pierwsi uczestnicy parady zjawili się na miejsce startu już godzinę wcześniej. W miarę upływu czasu pojawiali się kolejni, wzbudzając zainteresowanie nowohucian przebraniami oraz nietypowym wyglądem i budową pojazdów. Atmosfera robiła się gorąca, monocykliści i posiadacze rowerów zabytkowych prezentowali swoje umiejętności oraz wehikuły. Nawet przelotny deszcz nie przeszkodził uczestnikom w doskonałej zabawie.

Punktualnie o godzinie 15.00, w asyście policji w radiowozach i patrolu rowerowego, parada wystartowała, by w pół godziny pokonać krótką, dwukilometrową trasę, wiodącą alejami Przyjaźni i Solidarności, a następnie ulicą Wańkowicza do Klubu Krzesławice. Na miejscu czekały na uczestników atrakcje pikniku. Grupa „Bicykle.pl" przedstawiła zgromadzonym opowieść o historii powstania i rozwoju jednośladów oraz dała pokaz jazdy na welocypedach i bicyklach. Swoje nieprzeciętne umiejętności zaprezentowali także cyrkowcy z Klubu 303. Odważni rowerzyści, a takich nie brakowało wśród widzów pokazów, mogli potem sami spróbować sił w jeździe pojazdami konstruowanymi sto lat temu i na monocyklach. Organizatorzy rozdawali papierowe mapy szlaku *Velo Huta* i okolicznościowe gadżety. Na najmłodszych czekały warsztaty plastyczne. Uczestnikom czas umilał, grając *rowelove* przeboje, *DJ Wake Up*.

Parada i piknik rozpoczęły sezon jubileuszowych imprez Ośrodka Kultury Kraków-Nowa Huta. Świętowanie 30-lecia istnienia potrwa do listopada 2021 roku. Stworzenie szlaku *Velo Huta* i organizacja cyklu wydarzeń pod hasłem *Imprezy na trasie*, odbywających się w 13 klubach Ośrodka, to tylko część urodzinowych prezentów, wymyślonych przez instytucję kultury dla krakowian. Uzbrojeni w mapę szlaku – papierową lub gpx – rowerzyści przemierzać będą Nową Hutę w pogoni za sportowymi gadżetami i losowaniem rowerowej nawigacji, a miłośnicy geocachingu – poszukiwać skarbów skrytych na trasie.

*Velo Huta* to sposób na aktywne odkrywanie mniej znanego oblicza Nowej Huty, porzucenie utartych ścieżek i podróż do przeszłości tych terenów – odkrywanie ich skarbów i krajobrazów, tak dalekich od stereotypowego postrzegania wschodniej części Krakowa. Trasa szlaku wiedzie przez różnorodne krajobrazowo, interesujące architektonicznie, ciekawe historycznie i atrakcyjne przyrodniczo miejsca. Odkrywa nowohuckie zaułki, nieznane szerzej nawet mieszkańcom najmłodszej części Krakowa. Pozwala odwiedzić 13 klubów Ośrodka Kultury Kraków–Nowa Huta. Szlak podzielony jest na dwie pętle. Mała Pętla, licząca niespełna 20 kilometrów, przeznaczona jest na rodzinne przejażdżki z młodszymi dziećmi. Duża Pętla to propozycja kilkugodzinnej już jazdy blisko 60-kilometrowym szlakiem okrążającym całą Nową Hutę.

Świętując na okrągło, w rytm terkotu rowerowych kół, Ośrodek Kultury Kraków-Nowa Huta chce podkreślić więź z mieszkańcami, zawartą w zawołaniu *Tworzymy to miejsce razem*.

Organizatorzy dziękują wszystkim, którzy przyczynili się do realizacji tego wydarzenia – wspierającym obchody Jubileuszu – Miastu Kraków, Dzielnicy XIV Czyżyny, Dzielnicy XV Mistrzejowice, Dzielnicy XVII Wzgórza Krzesławickie, Dzielnicy XVIII Nowa Huta, partnerom – ArcelorMittal Poland, Kraków Nowa Huta Przyszłości S.A., Wodociągi Miasta Krakowa S.A., Krakowski Holding Komunalny S.A. w Krakowie, Miejskie Przedsiębiorstwo Oczyszczania w Krakowie, Colorex, CafeNowa, Kraków w formie oraz wspomagającym działania promocyjne partnerom medialnym, którymi są Dwutygodnik Kraków.pl, Wolne Radio Nowa Huta, Kalendarz Imprez Nowohuckich, Głos. Tygodnik Nowohucki. Wielkie podziękowania kierowane są także do służb – policji zabezpieczającej trasę przejazdu i teren pikniku, a także służby medycznej czuwającej nad bezpieczeństwem uczestników. **(f)**

**Fot. Maciej Zygmunt**

**W czerwcu weszły nowe przepisy „Prawa o ruchu drogowym"**

# CZY POPRAWI SIĘ BEZPIECZEŃSTWO?

**1 czerwca br. weszła w życie nowela o zmianie ustawy „Prawo o ruchu drogowym". Zmieniły się przepisy dotyczące pieszych na przejściach dla pieszych, tzw. zebrach oraz jazdy samochodów na autostradach i drogach szybkiego ruchu. Wielu użytkowników dróg zastanawia się nie tylko nad poprawą bezpieczeństwa, ale nad tym jak będą egzekwowane nowe przepisy?**

O tym, że piesi są uprzywilejowani na zebrach było już wiadomo dawno, bo wynikało to z obowiązujących wcześniej przepisów. Było zapisane, że „piesi mają pierwszeństwo na pasach". Oznaczało to w praktyce, że kierowcy musieli ustąpić pierwszeństwa tym pieszym, którzy znajdowali się na pasach. Obecnie dokonano zmiany i nowe przepisy mówią „Piesi mają pierwszeństwo na pasach. Dodatkowo kierowcy muszą zmniejszać prędkość w pobliżu zebry i ustąpić pierwszeństwa nie tylko tym pieszym, którzy już znajdują się na pasach, ale także tym, którzy dopiero wchodzą na jezdnię". To ostatnie sformułowanie może budzić wątpliwości. Jak bowiem traktować pieszych stojących przed przejściem, ale jeszcze nie wchodzących na jezdnię? Już pojawili się nadgorliwi kierowcy, którzy zatrzymują pojazdy na widok pieszych zbliżających się do zebry lub stojących przy przejściu dla pieszych i czekają cierpliwie hamując ruch, niejako wymuszając na pieszych fakt przejścia. Bywa, że bezskutecznie, bo akurat pieszy skręca przed przejściem i wcale nie zamierza przechodzić. Są też „stacze" przy przejściach, którzy nie zamierzają na razie przechodzić przez zebrę, bo np. odbierają telefon. Natomiast przepis mówi wyraźnie o pieszych wchodzących na jezdnię, bo to jest fakt wyraźnie wskazujący na chęć przejścia. Warto także pamiętać, że powyższe regulacje nie dotyczą przejść przez torowisko, bo tramwaj ma inną drogę hamowania i ze względu na bezpieczeństwo pieszych, to tramwaj na takich przejściach ma pierwszeństwo.

Wprowadzono nowy przepis dotyczący pieszych wchodzących na zebry albo torowiska, który zakazuje używania telefonów komórkowych i innych urządzeń elektronicznych w sposób, który prowadzi do ograniczenia możliwości obserwacji sytuacji na jezdni lub na torowisku. To przepis kuriozalny, który wzbudza emocje, a także może rodzić wątpliwości jak będzie egzekwowany. Przykładowo ktoś odbierający telefon przy pomocy słuchawki i nie trzymający telefonu przy uchu, będzie twierdził, że jego zachowanie jest prawidłowe, bo on ma oczy otwarte i nie czuje się ograniczony w obserwacji sytuacji na zebrze. Podobnie może być z pieszymi słuchającymi muzyki ze słuchawką na jednym uchu. Już widzę policjantów, którzy będą chcieli ukarać takich pieszych, toczących z nimi spory, które nawet nie wiem, czy rozwiąże sąd.

Wreszcie ostatni znowelizowany przepis dotyczy ograniczenia jazdy na zderzaku na autostradach i drogach szybkiego ruchu. Jest to słuszny przepis, bo w takich sytuacjach dochodzi najczęściej do kraks na tych ruchliwych jezdniach. Tylko znów można mieć wątpliwości jak ten przepis egzekwować? Nasza „drogówka" nie ma urządzeń do mierzenia odległości pomiędzy autami, ani nie ma, tak jak w Niemczech, urządzeń stacjonarnych mierzących odległości pomiędzy samochodami. Ponoć ma to być przepis instruktażowy i wymusić na kierowcach odstąpienie od jazdy na zderzaku. Powinni oni zastosować orientacyjny przelicznik podzielenia przez dwa szybkości z którą jadą. Jeśli samochód jedzie z szybkością 100 km to bezpieczna odległość pomiędzy autami powinna wynieść 50 metrów. Drugim sposobem ma być metoda 3-4 sekundy przy wykorzystaniu dowolnego stojącego nieruchomego obiektu przy drodze przy którym znajduje się, w danej chwili, jadący przed nami samochód. Jeśli ten punkt osiągniemy za te 3-4 sekundy to zachowaliśmy odpowiednią odległość. Miejmy jednak nadzieję, że wielu kierowców będzie jeździć teraz bezpieczniej i po prostu intuicyjnie zachowa odpowiednią odległość pomiędzy samochodami.

**(sp)**


GŁOS TYGODNIK NOWOHUCKI

Redaktor naczelny: **Jan L. Franczyk**.
Redaguje zespół.
Telefon red.: **12 643-44-33**. Faks **12 643-66-33.**
E-mail: redakcja@glos-tn.krakow.pl.
Adres: **al. Jana Pawła II 232, 31-913 Kraków**.
Wydawca: **„Graf-Press" sp. z o.o. Kraków**.

SKŁAD, ŁAMANIE: **„Graf-Press"**.
DRUK: POLSKA PRESS Sp. z o.o., Oddział Poligrafia, Drukarnia Sosnowiec, ul. Baczyńskiego 25A.
Nr indeksu: **358835**. ISSN: **1231-8582**.
Redakcja nie bierze odpowiedzialności za treść zamieszczanych ogłoszeń.


# Tydzień

## Dobre wyniki spółek

*Spółki Skarbu Państwa najwyraźniej łapią wiatr w żagle. W porównaniu do pierwszego kwartału ubiegłego roku bardzo wyraźnie wzrosła wartość akcji piętnastu spółek notowanych na Giełdzie Papierów Wartościowych w Warszawie. Szczególne wrażenie robią wyniki finansowe czterech finansowych gigantów: Orlenu, PGNiG, KGHM i PKO BP, które osiągnęły zysk netto odpowiednio blisko 1,9 mld zł, 1,8 mld zł, 1,4 mld zł i 1,2 mld zł. Wzrost wartości akcji w dziesięciu spółkach z najwyższymi udziałami Skarbu Państwa, wyniósł w tym okresie blisko 40 mld zł i miało to miejsce w okresie, kiedy ciągle utrzymują się pewne ograniczenia w prowadzeniu działalności gospodarczej.*

*Tymczasem totalna opozycja straszy, że jak dojdzie do władzy, to zajmie się nie tylko mediami, politykami PiS-u, ale także spółkami. Na jednym z portali informacyjnych były wicepremier i minister finansów w rządzie PO-PSL Vincent Rostowski już zapowiedział, że po prostu spółki państwowe się... sprywatyzuje. Wtedy, jak można domniemywać Orlen i PGNiG sprzedałoby się Rosji, a KGHM i PKO BP Niemcom. Macherzy od prywatyzacji już zacierają ręce.*

*No, ale cóż... Aby marzenia się spełniły (nawet te najbardziej absurdalne) trzeba jednak wcześniej wygrać wybory.*

***Jan L. FRANCZYK***

# OŚRODKI KULTURY PROPONUJĄ

**Nowohuckie Laboratorium Dziedzictwa**
**Ośrodka Kultury im. C.K. Norwida, os. Górali 5**

● **19 VI, godz. 11** – Poznajemy ogrody: Półwysep Peloponez okiem botanika (webinar). Prowadzenie: dr Maria Lankosz-Mróz (Polskie Towarzystwo Botaniczne). Zapisy przez formularz na www.nhlab.okn.edu.pl. Wstęp wolny.

● **21 VI, godz. 19** – Religioznawczy podróżnik: Mitologia Słowian i Noc Kupały na Kopcu Wandy. Prowadzenie: dr Renata Leśniakiewicz-Drzymała. Zapisy na www.nhlab.okn.edu.pl (do 21 VI). Wstęp wolny.

● **24 VI, godz. 19** – Polskie parki narodowe: Park Narodowy Bory Tucholskie (webinar). Prowadzenie: edukator z Parku Narodowego Bory Tucholskie. Zapisy na www.nhlab.okn.edu.pl. Wstęp wolny.

**ARTzona OK im C.K. Norwida, os. Górali 4**

● **19 V–25 VI** – Kreacje. W sieci kultury 2021 (drugie otwarcie). Badanie potrzeb społeczności lokalnej wobec oferty domu kultury #online #popandemii (ankieta online). Zapraszamy na profil ARTzony na Facebooku.

● **Do 23 VII** – Rodzinne rezydencje artystyczne w ARTzonie – nabór w otwartym konkursie. Wydarzenie realizowane w ramach projektu Wyjątkowe historie powszechne. Dom kultury. Informacje: m.hajto@okn.edu.pl. Zapisy przez formularz na www.artzona.okn.edu.pl.

● **Do 14 VII** – Rezydencja animacyjna w ARTzonie. Nabór w otwartym konkursie. Wydarzenie realizowane w ramach projektu Kultura. Przestrzenie inspiracji 2021. Informacje o zgłoszeniach: www.artzona.okn.edu.pl, tel. 12 644 38 98.

● **18 VI, godz. 17.30** – Tradycyjne metody druku (linoryt). Warsztaty graficzne. Prowadzenie: Marta Kozłowska. Zapisy: m.kozlowska@okn.edu.pl. Wstęp: 50 zł.

● **18 VI, godz. 19** – Ostatnia deska ratunku. Wernisaż wystawy. Artyści: Sebastian Bożek, Natalia Kopytko, Ernest Ogórek, Jacek Pasieczny, Olga Winiarczyk. Kurator: dr Ernest Ogórek. Wystawa realizowana w ramach Cracow Galery Weekend KRAKERS 2021 (No) Hope. Wstęp wolny.

● **21 VI, godz. 10.30** – Joga dla rodziców. Zajęcia stacjonarne. Prowadzenie: Olga Lopatina.

● **22 VI, godz. 11** – Od rolnika, bez pośrednika, czyli proste sposoby na bezpieczną i niedrogą żywność. Spotkanie za pośrednictwem ClickMeetingu. Prowadzenie: Emilia Walczyk–Tytko.

● **23 VI, godz. 12–14** – Czy to co mam, definiuje to kim jestem? O konsumpcjonizmie, kobietach i pewności siebie. Prowadzenie: Żaneta Lipiec–Goj. Zapisy na www.artzona.okn.edu.pl.

● **23 VI, godz. 16.30–18.30** – Tata fest 2021. Dzień Ojca z ARTzoną. Zapisy: j.lachiewicz@okn.edu.pl. Wstęp wolny. W programie: Poczuj rytm – warsztaty bębniarskie. Spotkanie z wykorzystaniem bębnów afrykańskich i instrumentów towarzyszących. Okazja do nauki współpracy i wzajemnego szacunku, poprzez wspólne muzykowanie. Prowadzenie: Krystian Truchalski. Zrób to sam – rodzinne warsztaty stolarskie. Wspólne warsztaty tworzenia samodzielnie zabawki (ciężarówki) z drewna. Prowadzenie: Adam Wrona (ŻyWa Pracownia). Z ziemi – rodzinne warsztaty leśno–ogrodnicze. Proekologiczne spotkanie z dobrymi praktykami, wspólną nauką o roślinach i ich sadzeniu. Prowadzenie: Jakub Kałużny.

● **23 VI, godz. 17** – Miejskie hafciarki. Szczegółowe informacje i zapisy: j.lachiewicz@okn.edu.pl.

● **24 VI, godz. 11** – Poród w głębokim relaksie. Spotkanie za pośrednictwem ClickMeetingu. Prowadzenie: Paulina Łasak–Ponikło. Zapisy przez formularz na www.artzona.okn.edu.pl.

**Galeria Huta Sztuki, os. Górali 5**

● **24 VI, godz. 17** – Sara Kalina Czechowska – malarstwo – wernisaż wystawy.

**Klub Kuźnia OK im. C.K. Norwida, os. Złotego Wieku 14**

● **18 VI, godz. 10** – Chwytanki (warsztaty dla rodziców z dziećmi). Prowadzenie: Anna Widzyk–Kampa. Zapisy przez formularz na www.kuznia.okn.edu.pl.

● **18 VI** – Zielone Mistrzejowice. Weekendowy program kulturalny realizowany przez trzy letnie tygodnie na terenach zielonych Mistrzejowic i w Klubie Kuźnia OKN. Wstęp wolny; **godz. 16** – Leżakowa czytelnia. Przestrzeń gier towarzyskich; godz. 17 – Teatralne czary-mary (warsztaty dla dzieci). Prowadzenie: Aleksandra Kowalczyk. **19 VI, godz. 16** – Leżakowa czytelnia. Przestrzeń gier towarzyskich. Zabawy podwórkowe z animatorami. Piknik na trawie – Food Trucki; godz. 16 – Mistrzejowice w kadrze (warsztaty i plener fotograficzny). Prowadzenie: Paweł Łubkowski; **godz. 17** – Wesołe robaczki (warsztaty recyklingowe). Prowadzenie: Magdalena Lis; godz. 18 – Teatralne czary–mary (warsztaty dla dzieci). Prowadzenie: Aleksandra Kowalczyk; godz. 18.30 – Joga na łące. Prowadzenie: Olga Lopatina.

● **19 VI** – Rodzinkowo: Sztuka to jest to! Warsztaty dla rodzin z dziećmi w budynku Klubu Kuźnia; **godz. 15.00–15.45** – Malowanie i słuchanie (warsztaty plastyczne przy relaksującej muzyce). Prowadzenie: Magdalena Lis – artystka plastyk; **godz. 16.00–16.45** – Muzyka to jest to! (warsztaty muzyczne).

● **22 VI, godz. 10.15** – Tańczące nutki (warsztaty umuzykalniające dla rodziców z dziećmi).

● **22 VI, godz. 18** – Sztuka do poduszki #3 (podcast dla dzieci na profilu facebookowym Klubu Kuźnia). Tytuł odcinka: Julek i kapelusz pana Moneta. Przygotowanie: Barbara Tkacz, Wiktoria Federowicz.

● **23 VI, godz. 11** – Jak powstaje empatia? Jak własną postawą i zachowaniem sprawić, by nasze dzieci były empatyczne? Spotkanie z psychologiem. Prowadzenie: Monika Lipowska.

● **23 VI, godz. 18** – Niewidzialna. Spektakl online na Facebooku Klubu Kuźnia zrealizowany w ramach działań Teatru w Chmurze na podstawie dramatu „Matka" S. I. Witkacego. Reżyseria: Aleksandra Kowalczyk. Występuje: Katarzyna Zuń. Montaż: Aleksandra Kowalczyk.

● **23 VI, godz. 16.30** – Recykling na wesoło (warsztaty dla dzieci w wieku 6–10 lat). Prowadzenie: Magdalena Lis. Wstęp wolny.

● **24 VI, godz. 19** – Pani Ola czyta: Janusz Korczak, „Król Maciuś pierwszy". Kontynuacja czytania bajki na profilu facebookowym Klubu Kuźnia.

**Klub Zgody OK Kraków-Nowa Huta, (os. Słoneczne 16)**

● **19 VI, godz. 15** – Happy Birthday to Me. Z okazji Jubileuszu 30–lecia Ośrodka Kultury Kraków–Nowa Huta, Klub Zgody zaprasza na rodzinne wydarzenie Happy Birthday to Me. Na pełen atrakcji program złożą się m.in. warsztaty taneczne prowadzone przez instruktorkę baletu Katarzynę Sojkę, warsztaty rękodzielnicze, mini konkursy plastyczne czy zagadkowe koło fortuny. Atrakcją dla dzieci będą także liczne konkursy, zmywalne tatuaże oraz pokaz formowania balonów w najróżniejsze kształty. Udział bezpłatny.

**Klub Mirage OK Kraków-Nowa Huta, (os. Bohaterów Września 26)**

● **24 VI, godz. 18** – W Noc Świętojańską (koncert z cyklu: Liaitańskie Wieczory Muzyczne). Noc Kupały zwana też nocą świętojańską (obchodzona w wigilię św. Jana), sobótką, wiankami (od rzucania na wodę przez dziewczęta wianków kwietnych) lub palinocką (od palenia nocą ognisk) obchodzona w czasie najkrótszej nocy w roku wywodzi się z obyczajowości i wierzeń słowiańskich. Święto ognia, wody, słońca i księżyca, urodzaju, płodności, radości i miłości, w kilku krajach Europy jest świętem państwowym (i dniem wolnym od pracy np. na Litwie, Łotwie i w Estonii). W tych krajach jest też traktowana jako alternatywa wobec zachodnich walentynek. W lekkim i „czarującym" nastroju żegnamy wiosnę i tanecznym krokiem idziemy do lata, a pomoże nam w tym koncert w wykonaniu Karoliny Kruczały (skrzypce) i Mariusza Kruczały (akordeon). Na koncercie obowiązuje limit miejsc, maseczki, dezynfekcja i zachowanie dystansu. Wstęp wolny. **(f)**

**Notowania cenowe**

# W „DOMOWEJ SPIŻARNI"

Przybywa w nowohuckich dzielnicach miejsc gastronomicznych opartych na tradycyjnej polskiej kuchni. Dzięki rekomendacji siostrzenicy dowiedziałem się, że w os. Na Lotnisku (przy bloku nr 9) można kupić domowe dania obiadowe, wiejskie wędliny i pyszne ciasta. Okazało się, że znajduje się tutaj „Domowa Spiżarnia" stanowiąca część Michałowickich Staropolskich Delikatesów. Faktycznie dokonałem tutaj zakupów, a doznania smakowe mojej rodziny potwierdziły wysoką jakość sprzedawanej tutaj żywności. Zaczynam

od rekomendacji domowych zup w postaci kapuśniaku, krupniku, rosołu, grochówki, botwiny, żurku, koperkowej itd. w cenie 4,50 zł/poj. 0,5 l. Codziennie są nowe, świeże zupy. Na drugie danie można zamówić sobie tradycyjnego schabowego po 26,99 zł/kg lub kotleta drobiowego po 24,99 zł/kg. Są też dewolaje po 28,99 zł/kg. Są różnego rodzaju mięsa mielone w postaci kotletów, pulpetów i zrazików. Bywają pieczona golonka i żeberka. Do tego można zamówić pieczone ziemniaczki po 10,99 zł/kg. Kto lubi gołąbki z mięsem może je kupić po 22,99 zł/kg, a także domowy bigos po 16,90 zł/kg. Pyszne są flaczki po 19,99 zł/kg. Dla nie lubiących mięsiwa polecam dorodne naleśniki z serem po 3,49 szt. Bywają też naleśniki z owocami. Jest też duży wybór pierogów od 24,99 zł/kg. Jest tu pełny wybór różnych surówek i sałatek. Surówki z kapusty, pora są już od 8,99 zł/kg, a sałatka jarzynowa kosztuje 19,99 zł/kg, ja polecam sałatkę grecką z oliwkami po 20,99 zł/kg, ale wybór sałatek jest duży. W ten sposób możemy skompletować obfity obiad z przystawkami. Z tym, że zaznaczam, że nie jest to pełna oferta tej placówki. Wszystko sprzedawane jest na wynos, a ceny opakowań są wkalkulowane w cenę.

W „Domowej Spiżarni" są oferowane domowe wędliny takie jak pieczony boczek i karczek po 32,99 zł/kg, szynka i schab po 34,99 zł/kg, a także tradycyjny salceson po 18,99 zł/kg i w takiej samej cenie domowe pasztety. Są tu też do nabycia domowe ciasta takie jak sernik, czy szarlotka po 25,99 zł/kg, a także inne ciasta jak np. z owocami w galaretce. Jest także pieczywo z małej piekarni, które można kupić do zakupów podstawowych, aby spożyć drugie śniadanie, jak to np. czynią załogi karetek, czyniący tutaj zakupy poza kolejką. „Domowa Spiżarnia" jest czynna od wtorku do piątku w godz. 9.00 do 17.00, a w poniedziałki od 10.00. Zakupy można opłacać kartą, a obsługujące miłe panie sprawnie i grzecznie dokonują obsługi klientów. **(sp) Fot. autor**

# WALUTA

W ostatnich dniach złotówka się osłabiła o 5 groszy w stosunku do dolara, GBP i euro.

W kantorze na pl. Bieńczyce, paw. 24, tel. 12-641-46-29 zanotowano następujące kursy walut: USD: 3,71–3,74 zł, euro: 4,50–4,53 zł, GBP: 5,17–5,22 zł, CHF: 4,08–4,13 zł. **(mp)**

**Od 18 do 24 czerwca**

# W KINIE SFINKS

● Komediodramat **„NA RAUSZU"** Thomasa Vinterberga z Madsem Mikkelsenem w roli głównej opowiada historię grupy przyjaciół, nauczycieli szkoły średniej, zainspirowanych teorią, że skromna dawka alkoholu pozwala otworzyć się na świat i lepiej w nim funkcjonować. Nie przewidują jednak skutków, jakie pociągnie za sobą długotrwałe utrzymywanie stałego poziomu promili we krwi – przez cały dzień, również w pracy... Film zdobył Oscara dla Najlepszego Filmu Międzynarodowego, nagrodę BAFTA i Europejską Nagrodę Filmową.

● Budząca sprzeczne emocje **„MAGNEZJA"** Macieje Bochniaka to prawdziwa jazda bez trzymanki. Rysowana grubą kreską, ryzykowna, wielowątkowa, wariacka i groteskowa. Pogranicze polsko-sowieckie, przełom lat 20. i 30. Po śmierci szefa gangu i głowy rodziny, władza nad przestępczym klanem Lewenfiszów przechodzi w ręce jego córki – Róży. Razem ze swoimi siostrami kobieta kontynuuje szemrane interesy ojca i robi wszystko, by oprzeć się rosnącym w siłę sowieckim bandytom, którym przewodzi konserwatywny Lew. Tymczasem bracia Albin i Albert Hudini wcielają w życie swój przewrotny plan. Z pomocą uwodzicielskiej Heleny chcą okraść bank, w którym przechowywane są bogactwa Lewenfiszów. Wystarczy jednak kilka złych decyzji, zwykły pech i dwa trupy, by cała misterna intryga została zagrożona. A to zaledwie początek kłopotów, gdyż do miasteczka przybywa właśnie obdarzona genialnym zmysłem śledczym inspektor Stanisława Kochaj. W rolach głównych wystąpili Dawid Ogrodnik, Mateusz Kościukiewicz, Maja Ostaszewska, Borys Szyc i Agata Kulesza.

● Włoski film **„NAJLEPSZE LATA"** jest opowieścią o niewinnej młodości aż po blaski i cienie dorosłego życia, o idealizmie po rozczarowania i frustracje. Ceniony reżyser Gabriele Muccino (*Siedem dusz, W pogoni za szczęściem)* towarzyszy swoim bohaterom przez 40 lat. Paolo, Giulio and Riccardo poznają się w Rzymie podczas ulicznych zamieszek w 1982 roku. Trio zbuntowanych nastolatków wkrótce uzupełnia piękna Gemma, która wprowadza w ich relacje trochę zamieszania. Dla każdego z czwórki bohaterów życie zgotowało inny scenariusz, weryfikując, nierzadko brutalnie ich nastoletnie fantazje. Jednak coraz większa dojrzałość pozwala im podjąć próby naprawy dawnej przyjaźni. Seanse w Małym Metrażu.

● **„PROSTE RZECZY"** to najnowszy film Grzegorza Zaricznego, reżysera który odważnie eksploruje terytorium na granicy fabuły i dokumentu. W *Prostych rzeczach*, czułej opowieści o poszukiwaniu życiowych fundamentów, podpatruje autentyczną relację Błażeja, Magdy i ich córki Ali, wprowadzając do historii katalizator w postaci fikcyjnego wujka (Tomasz Schimscheiner) – brata zmarłego ojca Błażeja, który pojawia się, by pomóc młodym w remoncie wiejskiego domu. To punkt wyjścia do refleksji nad rodzinnymi relacjami i uporządkowania bolesnych spraw z przeszłości. Grzegorz Zariczny w umiejętny sposób zderza tu słodko-gorzką codzienność z bezmiarem uniwersalnych problemów. Seanse w Małym Metrażu.

**W najbliższą niedzielę spektakl plenerowy**

# „PODWÓRKA ŻYJĄ WYSPIAŃSKIM"

20 czerwca (w niedzielę) Klub Wersalik Ośrodka Kultury Kraków-Nowa Huta (os. Ogrodowe 15) zaprasza o godz. 16.00 na spektakl plenerowy „Podwórka żyją Wyspiańskim!". Plenerowy spektakl oparty na tekstach Stanisława Wyspiańskiego z muzyką na żywo, to propozycja Klubu Wersalik na wspólne świętowanie jubileuszu 30-lecia Ośrodka Kultury Kraków-Nowa Huta. Chcąc integrować mieszkańców os. Ogrodowego i pobliskich bloków, Wersalik zaprasza do wyjścia na pole, rozmowy z sąsiadami, lepszego poznania się. Ciągle jeszcze, mieszkając ze sobą drzwi w drzwi, blok w blok często tak mało wiemy o sobie nawzajem. Tych, którzy z różnych powodów nie będą mogli opuścić mieszkania, Klub Wersalik zaprasza, aby uchylić okno, przyszykować sobie przy nim wygodne miejsce i stamtąd podziwiać prezentowany spektakl. Bo oprócz spotkania z drugim człowiekiem, to właśnie spotkanie ze sztuką będzie esencją tego wydarzenia.

Wydarzenie organizowane jest w ramach cyklu „Imprezy na trasie", realizowanego z okazji jubileuszu 30-lecia Ośrodka Kultury Kraków-Nowa Huta. Wstęp bezpłatny. **(f)**

# NOWOŚCI W BIBLIOTECE

**Biblioteka Klubu Kuźnia Ośrodka Kultury im. C. K. Norwida, os. Złotego Wieku 14 poleca:**

● **Kacper Pobłocki, *Chamstwo*, Wydawnictwo Czarne, Wołowiec 2021.** *Hasłem naszym mizeria, okryciem nędza, napojem łzy*. Myśląc o historii niewolnictwa, niejednokrotnie nie pamiętamy o historii polskich chłopów i chłopek. Ale jak inaczej nazwać ich darmową pracę pod ciągłą groźbą kary cielesnej? Jedynie dzięki dokładnemu przyjrzeniu się tej przemilczanej historii możemy zrozumieć istotę strategii przetrwania w systemie pańszczyzny. Dopiero wtedy możemy również dostrzec nić łączącą niewolniczą pracę na polskim dworze ze służebną formą naszych współczesnych form zatrudnienia. Bo to nie rewolucja przemysłowa, tylko folwarczny przemysł okrucieństwa stanowił prolog do współczesności. Antropolog Kacper Pobłocki w błyskotliwym i erudycyjnym *Chamstwie* rzuca nowe światło na zmitologizowaną opowieść o czasach Rzeczpospolitej szlacheckiej.

● **Elisabeth Asbrink, *Porzucenie*, Wielka Litera, Warszawa 2021.** Powieść, która wzbudziła zachwyt w Europie. Potężna, piękna historia o miłości, dumie i trudnej drodze do zrozumienia. To literatura piękna, a zatem wszystko, o czym opowiada, jest prawdą. Dzieje kilku pokoleń rodziny zostały opisane przez pryzmat historii trzech kobiet i trzech miast. Ich losy łączy klątwa milczenia, poczucie wykluczenia i nieobecność mężczyzn. Powieść powstała na kanwie skomplikowanej historii emigracyjnej rodziny Elisabeth Asbrink. Chcąc zrozumieć źródło swojego poczucia samotności, autorka wciela się w postać matki Sally, babki Rity i swojego alter ego – Katherine. W poszukiwaniach prawdy o szwedzko-żydowskiej rodzinie odkrywa, jak ciężar kłamstwa, sekretów, przemilczeń i tabu dziedziczony jest przez kolejne pokolenia. Przetwarzając skomplikowaną, pełną upokorzeń historię przodkiń, odbywa trudną podróż do domu. Próbuje w ten sposób symbolicznie scalić rodzinę, zrozumieć, co od lat oddala ich od siebie i wywołuje ból. Bo życie w cieniu ludzkiej nienawiści rani tak samo w Niemczech, Londynie, na Węgrzech i w Sztokholmie.

# KLUB KARINO OK KRAKÓW-NOWA HUTA

**W 2021 roku Ośrodek Kultury Kraków-Nowa Huta świętuje jubileusz 30-lecia istnienia. Wszystkie informacje na temat działań jubileuszowych Ośrodka Kultury można znaleźć na www.krakownh.pl/swietujemy-na-okraglo. Z okazji jubileuszu co tydzień publikujemy tekst przybliżający jeden z 13 klubów, działających w strukturze Ośrodka. Kolejny prezentowany oddział Ośrodka Kultury to Klub Karino.**

Klub Karino Ośrodka Kultury Kraków-Nowa Huta znajduje się na osiedlu Chałupki, położonym w południowo-wschodniej części Nowej Huty, w znacznym oddaleniu od jej centrum. W pierwszych wzmiankach, pochodzących już z XVIII w, Chałupki występują jako przysiółek wsi Branice, należąc do rodu tamtejszych magnatów (Branickich). Po wygaśnięciu rodu kolejno znajdowały się w latach 1782-1783 w parafii Grabie, następnie przynależąc do parafii Ruszcza. Pod koniec XVIII wieku w tekstach historycznych przysiółek zaczęto nazywać wsią. W momencie budowy Nowej Huty podjęto decyzję o włączeniu wsi do Krakowa (1951 r.) jako części dzielnicy Nowa Huta.

Ze względu na bliskość kombinatu metalurgicznego Chałupki zostały objęte strefą ochronną zakładu i dzięki temu (lub przez to) na wiele lat zachowywały swój charakter podkrakowskiej wsi, będąc niejako zawieszonymi w czasie. Obecnie osiedle stoi przed perspektywą rozwoju, ponieważ również na tym terenie realizowany jest projekt Nowa Huta Przyszłości, zakładający kompleksową rewitalizację terenów poprzemysłowych oraz zagospodarowanie, które z pewnością wpłynie na wzrost zaludnienia i dynamiczny rozwój obszaru.

Historia Klubu Karino sięga czasów, kiedy osiedle żyło w pewnej izolacji wynikającej z oddalenia komunikacyjnego i znajdowania się osiedla w strefie ochronnej właśnie. Klub został wybudowany na terenie, gdzie nie było miejsca, w którym mogliby gromadzić się mieszkańcy – z ich inicjatywy i przy dużym udziale oraz zaangażowaniu społeczności Chałupek. Kiedy w 1967 r. nastąpiło uroczyste otwarcie budynku, przyszły klub nosił nazwę Domu Ludowego, jak większość podobnych obiektów budowanych w tym czasie na terenie Nowej Huty. W latach 1967–1987 działał w nim klub sportowy i Koło Gospodyń Wiejskich, zaś popołudniami prowadzono tu również zajęcia świetlicowe, kursy gotowania, kroju i szycia oraz szkolenia dla rolników. W kronikach Klubu odnotowano liczne uroczystości z okazji otwierania dróg oraz organizacji lokalnych dożynek.

Od 1991 roku Klub Karino jest jednym z klubów wchodzących w skład Ośrodka Kultury Kraków-Nowa Huta. Obecnie, po kompleksowym remoncie, jest nowoczesną placówką organizującą wszechstronną działalność edukacyjną, kulturalną i wychowawczą. Zajęcia w Klubie prowadzone są przez specjalistów z różnorodnych dziedzin i kierowane do wszystkich grup wiekowych. Karino współpracuje również ze znajdującym się w tym samym budynku Warsztatem Terapii Zajęciowej Towarzystwa Przyjaciół Dzieci włączając uczestników zajęć w placówce o specjalnych potrzebach do swoich działań.

Klub słynie z działalności o charakterze obrzędowym i kultywuje dawne, często zapomniane już tradycje takie jak dożynki, chodzenie po kolędzie, konkurs wielkanocnych palm czy babski comber, który jest unikatowym wydarzeniem o genezie regionalnej, organizowanym jedynie w Klubie Karino. W Karino można wziąć udział w aktywnościach tradycyjnych, charakterystycznych dla dawnej wsi, a niespotykanych nigdzie indziej – na przykład we wspólnym wypieku wiejskiego chleba w piecu chlebowym. W Klubie działa również Grupa Obrzędowa Chałupki, która swoją aktywność buduje wokół dawnych zwyczajów związanych z porami roku i świętami.

W Klubie prowadzona jest działalność kulturalna i edukacyjna dla dzieci, młodzieży i seniorów, wśród których ogromną popularnością cieszą się zajęcia muzyczne, językowe, ruchowe oraz plastyczne. Klub wyróżnia się spośród innych placówek prowadzeniem kółka archeologicznego, zaś jeszcze do niedawna były w nim prowadzone zajęcia strzeleckie. Nieformalną grupą działającą przy Klubie są panie tworzące *Klub Aktywnych Kobiet*. Biorą one udział w nowohuckich rywalizacjach sportowych takich jak np. Nowohuckie Biathlony Rowerowe.

W Karino również można skosztować tradycyjnych potraw, a nawet nauczyć się ich gotować. Aktywne Kobiety słyną również z wypieku pączków ziemniaczanych, które rokrocznie przyrządzają w hurtowych ilościach wspierając tym samym WOŚP. Powodzeniem cieszą się również cykle kulinarne prezentujące kulinarną kulturę różnych krajów oraz regionów Polski. Najliczniejszą grupą działającą w Klubie są seniorki należące do Amatorskiego Zespołu *Jarzębina* pod przewodnictwem Bronisławy Obrzut. Zespół układa teksty piosenek i wiersze na okolicznościowe imprezy. Zespół bierze udział w przeglądach zespołów amatorskich oraz występuje podczas dożynek i imprez okolicznościowych. Dzięki aktywnie działającym seniorom Klub Karino zdobył certyfikat *Miejsca Przyjaznego Seniorom*.

Działalność klubowa to również wydarzenia plenerowe i w klubie, takie jak Mikołajki, Andrzejki, zabawy karnawałowe dla dzieci i dorosłych, Dzień Babci i Dziadka, Walentynki i inne. Klub każdego roku organizuje ciekawe zajęcia podczas ferii zimowych oraz w wakacje, proponując dzieciom i młodzieży różnorodne wycieczki, wyjazdy, gry i zabawy. Największą popularnością cieszą się jednak festyny rodzinne tj. corocznie organizowany na terenie Klubu *Truskawkowy Dzień Dziecka*, który gromadzi całą społeczność osiedla – zarówno dzieci i młodzież, w tym uczniów ze Szkoły Podstawowej nr 74 w Branicach, dorosłych, uczestników Warsztatu Terapii Zajęciowej oraz seniorów. Klub Karino współpracuje z mieszkańcami, którzy pomagają w organizacji imprez, spotkań i festynów rodzinnych, z Polskim Związkiem Emerytów, Rencistów i Inwalidów oraz zaprzyjaźnionymi kołami seniorów z pobliskich osiedli: Branice, Wolica, Kościelniki, Wróżenice i Pleszów. W swojej pracy na rzecz społeczności lokalnej współdziała również z Instytutem Pracy Socjalnej Uniwersytetu Pedagogicznego. Od kilku lat Klub aktywizuje mieszkańców również poprzez udział w projektach finansowanych ze źródeł zewnętrznych, a co roku uczestniczy w wydarzeniach Krakowskiej Nocy Poezji.

O czym marzy Klub Karino? Czego można by mu życzyć z okazji 30-lecia Ośrodka? Do niedawna takim wielkim marzeniem był remont ogródka jordanowskiego przy Klubie oraz budowa chodnika, którym prosto do Karino mogliby trafiać mieszkańcy Chałupek. Jednak ogródek został niedawno wyposażony w piękne, nowe i bezpieczne urządzenia zabawowe, zaś chodnik jest w budowie. Więc może życzmy Klubowi, aby mogły po nim znów chodzić tłumy osób chętnych do wspólnego działania, tworzenia i po prostu bycia razem – takie, jak odwiedzały Karino przez pandemią.

*Babski Comber.* **Fot. P. Smolik**

*Konkurs Palm w Lipnicy.* **Fot. Paula Chmiela**

*Pochód Trzech Króli.* **Fot. E. Nowak**

*Warsztaty dla dzieci.* **Fot. E. Nowak**

# KALENDARZ NOWOHUCKI

## NIEDZIELNE MSZE ŚW.

**Bazylika w Mogile:** 6.30, 8.00, 9.30, 11.00, 12.30, 14.00, 16.30, 18.00.
**Kościół św. Bartłomieja:** 10.00, 11.30.
**Szklane Domy:** 6.30, 8.00, 9.30, 11.00, 17.00, 19.00, 20.30.
**Arka Pana:** 6.30, 8.00, 9.30, 11.00, 12.30, 16.00, 17.30, 19.00.
**Czyżyny:** 7.00, 8.30, 10.00, 11.30, 13.00, 18.00.
**Dywizjonu 303:** 6.30, 8.00, 9.30, 11.00, 13.00, 16.00, 18.00, 19.15.
**Mistrzejowice:** 6.30, 8.00, 9.30, 11.00, 13.00, 17.00, 19.00.
**Kalinowe:** 7.00, 9.00, 11.00, 13.00, 18.00.
**Wzgórza Krzesławickie:** 6.30, 8.00, 9.30, 11.00, 12.30, 16.00, 19.00.
**Boh. Września:** 6.00, 7.30, 9.00, 10.30, 12.00, 13.30, 16.30, 18.00, 19.30.
**ul. Bulwarowa:** 7.00, 8.30, 10.00, 11.30, 13.00, 18.00, 20.00.
**Teatralne:** 7.00, 8.30, 10.00, 11.30, 18.00, 19.30.
**Krzesławice:** sobota 17.00, niedziela 9.30.
**Pleszów:** 7.30, 11.30.
**Kantorowice:** 9.00, 11.00, 19.00, od X do IV – 18.00.
**Ruszcza:** 7.00, 9.00, 11.00, 16.00.
**Górka Kościelnicka:** 7.00, 12.00.
**Kościelniki:** 10.30, 18.30.
**Wolica:** 9.00, 18.00.
**Lubocza:** 8.00, 10.30, 17.00.

## *Słowa na niedzielę*

*„Przeprawmy się na drugą stronę".*
/por. Mk 4/

I znów mamy okazję, aby nasze stereotypowe myślenie zostało rozbite i spłukane przez fale wzburzonego jeziora, przez które przeprawiamy się wraz z Jezusem. Co więcej, czynimy to właśnie na Jego polecenie. Jeśli przypuszczaliśmy, że wybierając Boga będziemy mieć gwarantowane w miarę spokojne życie, to się akurat myliliśmy.

Uczeń Chrystusa nie wsiada do łodzi swego życia licząc, że obędzie się bez żadnej próby charakteru, przekonań a zwłaszcza wiary. Dla chrześcijanina istotne jest to, że w jego łodzi jest Pan i że to On wskazuje, w jakim momencie mamy się „przeprawić się na drugą stronę".

**ks. Piotr Gąsior**

## DYŻURY SZPITALI

● **Ostre dyżury w zakresie chirurgii dziecięcej przez cały tydzień** pełnią: Instytut Pediatrii, ul. Wielicka 265, tel. 658-20-11 i Szpital im. Żeromskiego, tel. 644-01-44.

Nie obowiązują już dyżury z zakresu chirurgii ogólnej i urazowej. Pacjenci mają zgłaszać się do szpitalnych oddziałów ratunkowych (w Nowej Hucie funkcjonują dwa takie oddziały – przy Szpitalu im. S. Żeromskiego i przy Szpitalu im. L. Rydygiera). Szczegóły pod numerem informacji medycznej 12 661-22-40.

## DYŻURY APTEK

● **Od piątku do czwartku:** os. Centrum A, bl. 3, tel. 12 425-75-40 (całą dobę).
● **Ponadto przez cały tydzień** dyżur pełni apteka w os. Kazimierzowskim 30, tel. 12 648-59-57 – od poniedziałku do piątku w godz. 8–21, w soboty od godz. 8 do 16, w niedziele – nieczynna.

## NOCNA I ŚWIĄTECZNA OPIEKA ZDROWOTNA

● Szpital Rydygiera, Kraków os. Złotej Jesieni 1, tel. 12 64-68-792.
● NZOZ OPC, Kraków os. Na Skarpie 66, tel. 12 357-52-48.

## MUZEUM ARCHEOLOGICZNE: ODDZ. N. HUTA

Muzeum Archeologiczne w Krakowie, Oddział Nowa Huta zaprasza na ekspozycję poświęconą garncarstwu prahistorycznemu, która znajduje się w os. Branice, ul. Sasanek 2A, w budynku Lamusa (renesansowy dwór). Wystawa jest czynna od poniedziałku do piątku w godz. 10.00–14.00, dodatkowo w sezonie maj–październik w każdą sobotę i niedzielę w godz. 14.00–18.00. Informacje: 12 640-80-60; http://ma.krakow.pl/odwiedz-muzeum/godziny-otwarcia/.

## MUZEUM CZYNU ZBROJNEGO

Małopolska Fundacja „Dom Kombatanta RP – Muzeum Czynu Zbrojnego" zaprasza na stałą ekspozycję do Muzeum Czynu Zbrojnego mieszczącego się w os. Górali 23 (pod czołgiem). Muzeum czynne od poniedziałku do piątku w godzinach 10–15. Strona internetowa **www.mczz.wkraj.pl**. Tel. 12-357-19-19.
**Uwaga! Muzeum działa zgodnie z obowiązującym trybem sanitarnym.**
Muzeum można zwiedzać wirtualnie na stronie internetowej www.mczz.wkraj.pl.

## KINO „SFINKS"

● **18.06. (piątek): 17.00** – „Magnezja" (Polska), **18.00** – „Najlepsze lata" (Włochy) (MM), **19.30** – „Na rauszu" (Dania). ● **19.06. (sobota): 16.00** – „Najlepsze lata" (MM), **17.00** – „Na rauszu", **18.40** – „Proste rzeczy" (MM), **19.30** – „Magnezja". ● **20.06. (niedziela): 16.00** – „Proste rzeczy" (MM), **17.00** – „Magnezja", **18.00** – „Najlepsze lata" (MM), **19.30** „Na rauszu". ● **21.06. (poniedziałek):** kino nieczynne. ● **22.06. (wtorek): 17.00** – „Magnezja", **18.00** – „Proste rzeczy" (MM), **19.30** – „Na rauszu". ● **23.06. (środa): 17.00** – „Na rauszu", **18.00** – „Najlepsze lata" (MM), **19.30** – „Magnezja". ● **24.06. (czwartek): 17.00** – „Magnezja", **18.00** – „Proste rzeczy" (MM), **19.30** – „Na rauszu".

# W TEATRZE LUDOWYM

■ **Duża Scena, os. Teatralne 34**: ● **18 i 19 VI (piątek i sobota), godz. 19** – Iwona, księżniczka Burgunda.
■ **Scena Pod Ratuszem, Rynek Główny 1**: ● **18, 19 i 20 VI (piątek, sobota i niedziela), godz. 19** – Wujaszek Wania. ● **23 i 24 VI (środa i czwartek), godz. 19** – Wszystko o kobietach.

Dzięki zrealizowaniu Programu dostawy do mieszkań ciepłej wody użytkowej w SM „Czyżyny"

# BEZPIECZEŃSTWO I KOMFORT UŻYTKOWANIA LOKALI

**W Spółdzielni Mieszkaniowej SM „Czyżyny" posiadającej swoje zasoby mieszkaniowe głównie w osiedlach 2 Płk. Lotniczego i Dywizjonu 303 zrealizowano w ostatnich latach Program dostawy ciepłej wody użytkowej do mieszkań. Zapewnił on bezpieczeństwo i komfort użytkowania lokali. Doprowadził do wyłączenia z użytkowania zbiorczych pionów spalinowych. Ciepła woda użytkowa dotarła do 4000 mieszkań. Ponad 6 mln 800 tysięcy zł pozyskano z dofinansowania, tj. 50,8% kosztów realizacji Programu. Powstały nowe osiedlowe sieci ciepłownicze i wymienniki ciepła w każdym budynku. W oparciu o informację udzieloną przez prezesa SM Czyżyny Marka Lorenca prezentujemy poniższy tekst.**

To są najważniejsze fakty przedsięwzięcia realizowanego w ostatnich latach 2015-2020 z udziałem mieszkańców SM Czyżyny, Miejskiego Przedsiębiorstwa Energetyki Cieplnej S.A. w Krakowie, Elektrociepłowni w Łęgu – dzisiaj PGE Energia Ciepła S.A., Wojewódzkiego Funduszu Ochrony Środowiska i Gospodarki Wodnej, Banku PKO B.P., Banku Gospodarstwa Krajowego, którego zauważalnym dla mieszkańców finałem jest brak pieca gazowego i wlotu do komina oraz rury odprowadzającej spaliny z pieca gazowego w łazience. Pomimo braku tych urządzeń w łazience z kranu płynie ciepła woda! „Czyż może być piękniejsza nagroda za kilkuletnią pracę i wszelkie starania, aby uzyskać taki efekt" – **twierdzi prezes SM Czyżyny Marek Lorenc**.

### TROCHĘ HISTORII

Przez lata w SM „Czyżyny" informowano o zagrożeniach i warunkach bezpiecznego użytkowania pieca gazowego. Pisano m.in., że:

*(...) Aby prawidłowo, tzn. bezpiecznie i ekonomicznie spalić 1 m³ gazu potrzeba ok. 9 m³ powietrza. Przy spalaniu powstaje ok. 12 m³ spalin. Jeśli do pomieszczenia napływać będzie zbyt mała ilość powietrza nastąpi niepełne spalanie gazu. W spalinach pojawi się trujący tlenek węgla (czad), który przy mało skutecznej wentylacji wywiewnej lub wyjątkowo niekorzystnych warunkach atmosferycznych gromadzić się będzie w pomieszczeniu, a następnie będzie migrować po mieszkaniu i budynku, narażając jego mieszkańców na groźne dla zdrowia i życia zatrucia. Obniżona ilość tlenu w mieszkaniu nie tylko negatywnie wpływa na psychikę człowieka, lecz także na jego wygląd (...)*

Pisano także:

*(...) Pragniemy Państwa poinformować, że doprowadzenie do mieszkań ciepłej wody użytkowej jest sposobem na maksymalne zwiększenie bezpieczeństwa użytkowania lokali i praktyczne wyeliminowanie podtruć, czy zatruć tlenkiem węgla, które niestety statystycznie zdarzają się również w naszych budynkach.* ***Ten argument, czyli wyeliminowanie przypadków podtruć, czy zatruć tlenkiem węgla był podstawą włączenia się Spółdzielni do programu „Ciepła woda dla Krakowa".*** *Gdyby nie ten argument, nie zajmowano by się zmianą sposobu przygotowania ciepłej wody dla wszystkich budynków chyba, że mieszkańcy sami by o to zabiegali, jak to było w 2015 roku w przypadku mieszkańców z 10 budynków w spółdzielni.*

*Dzisiaj przy* ***zbiorczych pionach spalinowych*** *w budynku każdy z mieszkańców jest współuczestnikiem korzystania ze zbiorczego pionu spalinowego: poprzez włączanie i wyłączanie indywidualnego pieca gazowego, samodzielnego decydowania o sprawności pieca, jego przeglądach i konserwacji, samodzielnego decydowania o wpuszczaniu do mieszkania poprzez otwory okienne odpowiedniej ilości powietrza koniecznego do procesów spalania gazu w piecu gazowym oraz powstawania naturalnego ciągu odprowadzającego spaliny ze zbiorczego pionu spalinowego na zewnątrz.*

*Pomimo corocznej kontroli spalania pieca gazowego i przeglądów kominów nie mamy jako administracja, ale również indywidualnie nie mają Państwo, wpływu na codzienne zachowania sąsiadów w pionie mieszkań w zakresie dostarczania przez okna powietrza do procesów spalania gazu w piecu gazowym oraz wymuszania naturalnego ciągu w pionie spalinowym. Do tych niepewności dochodzą czynniki od nas niezależne, jak warunki pogodowe – temperatura, kierunki i intensywność wiatrów, które mogą dodatkowo zakłócać wydostawanie się spalin przez zbiorczy komin spalinowy na zewnątrz. Indywidualne zachowanie poprzez brak dopływu powietrza do mieszkania może powodować, że tlenek węgla znajdzie się w naszym mieszkaniu pomimo, że nasz piec gazowy nie pracuje. Występujące podciśnienie w naszym mieszkaniu może wciągnąć spaliny sąsiada ze zbiorczego pionu spalinowego do naszego mieszkania (...)*

### GŁÓWNY CEL TO BEZPIECZEŃSTWO MIESZKAŃCÓW

Głównym więc celem realizacji **programu centralnej ciepłej wody użytkowej w 47 budynkach spółdzielni** była możliwość wyłączenia z użytkowania zbiorczych pionów spalinowych, a co za tym idzie demontażu pieców gazowych, **podnosząc w zdecydowany sposób bezpieczeństwo użytkowania 4000 mieszkań i wyeliminowanie dla blisko 10 tysięcy mieszkańców ewentualnych groźnych dla zdrowia zatruć tlenkiem węgla**.

**W 2015 roku zrealizowano pilotażowo taki program w budynku nr 5 w os. 2 Pułku Lotniczego, a w roku 2016 w budynku nr 37 w os. Dywizjonu 303.**

W związku z dużym zainteresowaniem tym programem przez mieszkańców, po negocjacjach związanych z warunkami prawnymi i finansowymi dostawy ciepłej wody użytkowej do mieszkań, po wynegocjowaniu terminów i warunków wykonania przez MPEC S.A. do 2019 roku nowych osiedlowych sieci wysokoparametrowych podłączonych indywidualnie do każdego budynku, w dniu **11 kwietnia 2016 roku podpisano w tych sprawach wieloletnią umowę realizacyjną z MPEC S.A. i EDF Polska S.A. (dzisiaj PGE Energia Ciepła S.A). Umożliwiło to przygotowanie programu wyłączenia z użytkowania 473 zbiorczych pionów spalinowych, demontażu 4000 pieców gazowych oraz przedstawienia mieszkańcom propozycji realizacji dostawy ciepłej wody do mieszkań w kolejnych 45 budynkach**.

### TRZEBA DOCENIĆ DZIAŁANIA MPEC S.A

**W latach 2017–2019 MPEC S.A.** za własne środki wybudował na terenie spółdzielni nową osiedlową sieć ciepłowniczą wysokich parametrów w osiedlu Dywizjonu 303 oraz w os. 2 Pułku Lotniczego podłączając do niej 45 budynków, wcześniej w latach 2015–2016 do 2 budynków oraz montując w nich indywidualne wymienniki ciepła oraz aparaturę pogodową.

Wykonanie tego przedsięwzięcia przez MPEC SA w Krakowie umożliwiło realizację kolejnego programu w naszej spółdzielni, zwiększającego bezpieczeństwo oraz komfort zamieszkiwania, tj. wyłączenie z użytkowania zbiorczych pionów spalinowych, likwidację łazienkowych pieców gazowych oraz wykonanie instalacji ciepłej wody użytkowej dostarczającej z budynkowych wymienników ciepłą wodę do mieszkań.

Decyzje w zakresie doprowadzenia ciepłej wody użytkowej do mieszkań poszczególnych budynków zapadały po spotkaniach oraz wymianie korespondencji z mieszkańcami.

Zaplanowano do wyłączenia z użytkowania na dwóch osiedlach w 47 budynkach 473 zbiorcze piony spalinowe oraz dostawę ciepłej wody do 4000 mieszkań, w oparciu o wymienniki ciepła zamontowane w każdym budynku.

### BYŁY TRUDNOŚCI

W ramach realizowanego programu do końca 2020 roku, ze względu na brak współpracy przeważnie 1 dysponenta lokalu w pionie mieszkań (brak zgody na wyłączenie z użytkowania łazienkowego pieca gazowego, demontaż rury odprowadzającej spaliny i zaślepienie wlotu do zbiorczego komina spalinowego) nie wyłączono z użytkowania po jednym zbiorczym pionie spalinowym w 4 budynkach, czyli 4 pionów z 473 ogółem.

Ze względu na to, że pozostali mieszkańcy tych pionów są zainteresowani likwidacją łazienkowego pieca gazowego oraz dostawą ciepłej wody użytkowej uruchomiono procedury mające na celu dokończenie prac, łącznie z dochodzeniem na drodze sądowej.

Poinformowano także mieszkańców, którzy odmówili współpracy o stratach finansowych wszystkich mieszkańców budynku, w zakresie braku możliwości uzyskania planowanych dotacji z tytułu likwidacji pieców gazowych, tzw. premię termomodernizacyjną z Banku Gospodarstwa Krajowego oraz częściowy zwrot kosztów inwestycji od dostawcy energii cieplnej PGE S.A. w Łęgu w oparciu o umowy zawarte ze spółdzielnią.

### WARTO PODZIĘKOWAĆ...

Wykonawcami wewnętrznych instalacji centralnej ciepłej wody użytkowej w latach **2017–2020** było wybranych w drodze dwóch przetargów 6 firm, którym **pragniemy podziękować za dobrą współpracę, bieżące rozwiązywanie problemów technicznych, szczególnie, gdy działali w trudnych warunkach epidemiologicznych w 2020 roku – mówi Marek Lorenc**. Firmy te pomimo wielu trudności związanych z umawianiem mieszkańców na czas prowadzenia prac jak i trudności związane z obostrzeniami prowadzenia prac w czasie epidemii COVID-19 wywiązały się w sposób dobry z powierzonych im zadań, współpracowały w koordynacji robót zarówno z wykonawcą sieci zewnętrznych wysokiego parametru (MPEC SA i jego podwykonawcami) jak i ze służbami technicznymi spółdzielni oraz instytucjami biorących udział w finansowaniu inwestycji.

### EFEKTY PRZEDSIĘWZIĘCIA

**Wykonanie tego przedsięwzięcia przyczyniło się w sposób zdecydowany, między innymi do:**

1. Uzyskania efektu ekologicznego w postaci wyłączenia z użytkowania 3963 szt. łazienkowych pieców gazowych co zmniejszyło wydzielanie się szkodliwych gazów pochodzących ze spalania gazu.
2. Wyeliminowano z użytkowania zbiorcze przewody spalinowe, wykorzystując je do poprowadzenia pionów instalacji ciepłej wody.
3. **Wyeliminowano zatrucia tlenkiem węgla w łazienkach.**
4. Ograniczono ilość punktów, w których mogłoby dojść do rozszczelnienia instalacji gazowej. W wyniku likwidacji pieców łazienkowych zdemontowano około 50% przewodów instalacji gazowych w lokalach.
5. Wyeliminowano przyszłe koszty montażu nasad kominowych, wykonywania czyszczenia, sprawdzania stanu technicznego jak i remontów zbiorczych przewodów spalinowych w naszych budynkach.

**Podsumowanie realizacji tego programu pod względem finansowym może także budzić satysfakcję. Dzięki prowadzonej przez spółdzielnię działalności gospodarczej, przede wszystkim inwestycyjnej oraz maksymalnym wykorzystaniu zewnętrznych możliwości zgromadziliśmy ponad 6 mln 800 tysięcy dofinansowania dlatego programu, tj. przeszło 50% nakładów obniżając o tę kwotę wydatki mieszkańców – podsumowuje Marek Lorenc.**

Do przeciętnego mieszkania dofinansowanie wyniosło **1725 zł**. Koszty realizacji wyniosły ogółem **13 mln 446,1 tys. zł**. Pokrycie tych kosztów w spółdzielni SM „Czyżyny" wyglądało następująco:

| | |
|---|---|
| 1. Fundusze remontowe nieruchomości | **6 mln 610,0 tys. zł** |
| 2. Dofinansowanie Spółdzielni | **2 mln 948,0 tys. zł** |
| 3. Dofinansowanie z Elektrociepłowni Łęg – PGE | **2 mln 525,0 tys. zł** |
| 4. Dofinansowanie pozostałe z WFOŚ i GW oraz Banku Gospodarstwa Krajowego | **1 mln 363,1 tys. zł** |

**OGÓŁEM**

| | |
|---|---|
| 1. Wydatki mieszkańców | **6 mln 610,0 tys. zł – 49,2%** |
| 2. Dofinansowanie dla mieszkańców | **6 mln 836,1 tys. zł – 50,8%** |

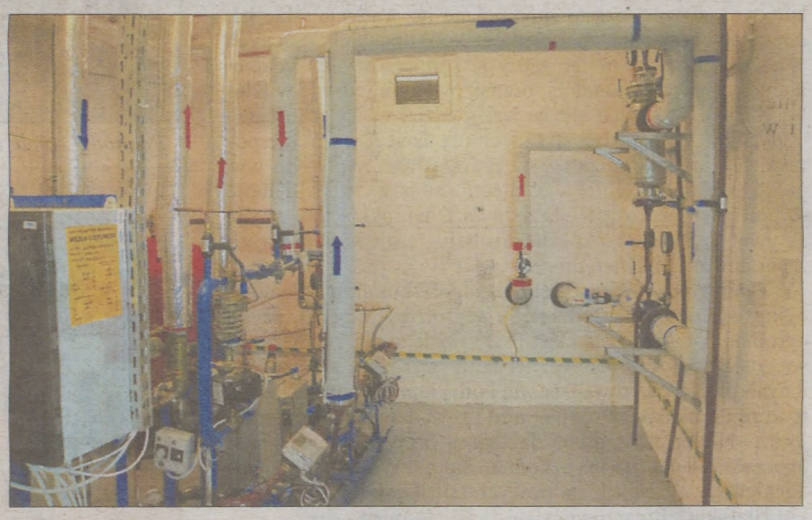

## PODZIĘKOWANIA DLA PARTNERÓW PRZEDSIĘWZIĘCIA

***Gorąco dziękujemy naszym partnerom w realizacji tego przedsięwzięcia, bez których merytorycznego wsparcia i finansowego udziału byłoby to praktycznie niemożliwe.***

***Dziękujemy Kierownictwu i Pracownikom:***

1) ***Miejskiego Przedsiębiorstwa Energetyki Cieplnej S.A. w Krakowie***
2) ***PGE – Energii Ciepła S.A. Oddział w Krakowie***
3) ***PKO Bank Polski S.A. Oddział 2 w Krakowie***
4) ***Wojewódzkiego Funduszu Ochrony Środowiska i Gospodarki Wodnej w Krakowie***
5) ***Doradztwu Energetycznemu AUDYTERM z Krakowa***
6) ***Firmie Projektowej SANITEX.***

***Dziękujemy też naszym Mieszkańcom, którzy wspierali nas w promowaniu tego bezpiecznego programu oraz współpracowali bezpośrednio przy jego realizacji.***

**Prezes SM Czyżyny Marek Lorenc**

**Kolumnę do druku przygotował: SŁAWOMIR PIETRZYK**
**Fot. z archiwum SM Czyżyny**

Kraków

# RADA MIASTA KRAKOWA

Piątek, 18 czerwca 2021 r. Nr 5 (27)

# „Krakowska Metropolia" – współpraca daje korzyści

**Dodatkowe 300 mln zł (a nawet 600 mln zł) do budżetu gmin Metropolii Krakowskiej, współpraca w zakresie ochrony środowiska, transportu zbiorowego czy planowania przestrzennego – to tylko część korzyści, o jakich wspominają autorzy projektu ustawy „Krakowska Metropolia". W Krakowie odbyło się posiedzenie Parlamentarnego Zespołu ds. Związków Metropolitalnych, podczas którego konsultowany był projekt wspomnianej ustawy.**

W Dzień Samorządu Terytorialnego, 27 maja, na zaproszenie przewodniczącego Rady Miasta Krakowa Dominika Jaśkowca, posła na Sejm RP Aleksandra Miszalskiego i senatora RP Bogdana Klicha, którzy wspólnie prowadzą prace nad projektem ustawy tworzącej związek metropolitalny dla Krakowa, pod Wawel przyjechali posłowie, by podczas posiedzenia zespołu parlamentarnego obradować nad projektem ustawy metropolitalnej dla naszego miasta i sąsiadujących z nim gmin.

– Podstawową bazą terytorialną metropolii powinny być gminy obecnie współpracujące z miastem Kraków w ramach Stowarzyszenia „Metropolia Krakowska". Maksymalny zasięg terytorialny ograniczyć się powinien do trzech powiatów: miasta Kraków, powiatów krakowskiego oraz wielickiego. Nic odgórnie nie będziemy narzucać – mówił podczas konferencji prasowej ogłaszającej początek prac nad ustawą, w październiku 2020 r., Dominik Jaśkowiec, przewodniczący RMK.

Poseł Michał Jaros, przewodniczący Parlamentarnego Zespołu ds. Związków Metropolitalnych przypomniał, że w 2015 r. została uchwalona ustawa metropolitalna, do której nie wydano rozporządzeń, a następnie zmieniono ją tak, by można było powołać związek metropolitalny na Górnym Śląsku i w Zagłębiu. Jest to obecnie jedyna w Polsce metropolia funkcjonująca na bazie ustawy. Swoje ustawy metropolitalne w Senacie przeprowadziły również Łódź i Gdańsk.

– Potrzebujemy ustawy metropolitalnej, potrzebuje jej Kraków, Warszawa, Wrocław, Trójmiasto. Ta ustawa daje przede wszystkim możliwość współpracy między gminami, które tworzyłyby taki związek. Taka współpraca byłaby możliwa w obszarze planowania przestrzennego czy organizacji transportu. Ustawa przewiduje, że dodatkowo 5 proc. podatku PIT płaconego w poszczególnych gminach trafiałoby do tego związku metropolitalnego – wyjaśniał Michał Jaros, przewodniczący Parlamentarnego Zespołu ds. Związków Metropolitalnych.

**Dlaczego związek metropolitalny?**

Autorzy projektu ustawy wymieniają szereg korzyści, jakie może uzyskać związek metropolitalny. To m.in. wspólny dokument planistyczny, otwarcie rynku dla firm z potencjałem 2 mln klientów, możliwość korzystania z akademickiego zaplecza naukowego oraz biznesowego, koordynacja i integracja transportu zbiorowego, wspólna polityka rowerowa, metropolitalne przewozy pasażerskie, współdziałanie w ustalaniu przebiegu dróg krajowych i wojewódzkich czy wspólne prace w zakresie ochrony środowiska. Istotne są również finanse – mowa o dodatkowych 300 mln zł rocznie ze środków budżetu państwa. – Te 300 mln zł to wymiana przez trzy lata wszystkich pieców, które kopcą wokół Krakowa, czy dwie linie tramwajowe na Górkę Narodową – argumentował poseł Aleksander Miszalski.

Fot. Katarzyna Maleta-Madejska

O korzyściach wynikających z utworzenia związku metropolitalnego mówił Kazimierz Karolczak, przewodniczący zarządu Górnośląsko-Zagłębiowskiej Metropolii – 41 miast i gmin, które ją tworzą, ma znakomitą platformę współpracy, również dzięki dodatkowym pieniądzom.

Prezydent Miasta Krakowa Jacek Majchrowski oraz jego zastępca Jerzy Muzyk zwracali uwagę, że wiele działań, o których mowa w projekcie ustawy, ma odzwierciedlenie w pracach Stowarzyszenia „Metropolia Krakowska". Tworzy je 14 gmin otaczających gminę Kraków i miasto Kraków. – Jesteśmy teraz na etapie przygotowywania strategii do 2030 r. – mówił prezydent Jacek Majchrowski.

– Ustawa, którą procedujemy, nie jest projektem konkurencyjnym. To jest projekt komplementarny, wzmacniający współpracę, tworzący nowe pola działania i nowe możliwości dla samorządów, aby zrobić jedną rzecz – efektywniej rozwiązywać problemy mieszkańców Krakowa, generowane przez problemy mieszkańców okolicznych miejscowości, rozwiązywać wspólnie problemy, które nas wszystkich dotyczą, zarówno krakowian, jak i mieszkańców powiatu krakowskiego i powiatu wielickiego – wyjaśniał przewodniczący Rady Miasta Krakowa Dominik Jaśkowiec.

**Kiedy ustawa zostanie przyjęta?**

– Gminy wokół Krakowa otrzymały projekt ustawy. Dostaliśmy sugestie, niektóre zostały uwzględnione, niektóre omawiane były podczas posiedzenia zespołu. Trwają konsultacje. Po spotkaniu powstanie finalna wersja projektu ustawy – mówił poseł Aleksander Miszalski.

Grzegorz Małodobry, radny powiatu krakowskiego, podkreślał konieczność współpracy: – Nie zrobimy nic bez konsultacji i porozumienia z samorządowcami powiatów krakowskiego i wielickiego oraz miasta Krakowa. Bez współpracy nie osiągniemy celu. Od tego musimy zacząć.

Projekt ustawy „Krakowska Metropolia" obecnie jest na etapie konsultacji z samorządowcami w zespole parlamentarnym. Następnym krokiem będzie złożenie projektu ustawy do Senatu, konsultacje w Senacie, przyjęcie ustawy przez Senat RP oraz skierowanie projektu do Sejmu RP.

– Istotne jest, jak długo potencjalnie Pani Marszałek będzie trzymać projekt w zamrażarce sejmowej. Jeśli wszystko pójdzie zgodnie z planem, to jesteśmy w stanie uruchomić metropolię w 2023 r. – wyjaśniał poseł Aleksander Miszalski.

Dominik Jaśkowiec zgłosił dwie uwagi do projektu ustawy „Krakowska Metropolia". Dotyczą one zwiększenia dodatkowych środków finansowych z podatku PIT z 5 na 10 proc., co dałoby rocznie dodatkowe 600 mln zł. Według Przewodniczącego RMK ta zmiana niwelowałaby negatywne konsekwencje, jakie dla samorządów wynikają z planowanego programu Nowy Ład. – W ustawie trzeba także jasno zapisać, że związek metropolitalny tworzą powiat ziemski krakowski, powiat wielicki i miasto Kraków, tak, by rządzący w trakcie prac sejmowych nie rozbudowali nam tego związku pod samiuśkie Tatry – apelował przewodniczący Rady Miasta Krakowa Dominik Jaśkowiec. **(MK)**

# Impuls dla rozwoju

**Jaka będzie przyszłość terenów będących w użytkowaniu wieczystym Kombinatu? Sporo może zależeć od nas, radnych Miasta Krakowa, bo to my odpowiadamy za przygotowywany miejscowy plan zagospodarowania przestrzennego obszaru „Kombinat". W tym dokumencie znajdą się kluczowe zapisy dotyczące przyszłej funkcji terenu (np. usługowej, przemysłowej, mieszkaniowej). By zapoznać się z tym miejscem, radni z komisji Planowania Przestrzennego i Ochrony Środowiska wizytowali tereny huty.**

Plan powstaje od kwietnia 2019 r., gdyż wtedy jako radni podjęliśmy uchwałę o przystąpieniu do jego sporządzenia. Następnie urzędnicy i planiści przygotowali wszystkie niezbędne dokumenty i analizy, co pozwoliło stworzyć im wstępny projekt tego dokumentu. Jako radni chcieliśmy jednak sami poznać dokładnie teren, zobaczyć, jak wygląda ten zamknięty obszar, skoro mamy zdecydować o jego przyszłości, w tym możliwej zmianie przeznaczenia.

Dlaczego jest to takie istotne? W założeniach plan miejscowy tego obszaru „Kombinat" będzie pełnić funkcje porządkującą i inwestycyjną. Umożliwi on przeprowadzenie procesów rewitalizacji i rewaloryzacji terenów poprzemysłowych, wpłynie na zasady modernizacji istniejących zakładów przemysłowych, a także stworzy możliwości rozwoju założeń związanych z projektem strategicznym „Kraków – Nowa Huta Przyszłości". „Dynamiczny rozwój oraz zmiana dominującej funkcji przemysłowej i produkcyjnej, jak również przebudowa ul. Igołomskiej wraz z realizacją kolejnych etapów projektu „Kraków – Nowa Huta Przyszłości" stanowić będzie impuls do rozwoju tego rejonu miasta" – czytamy w uzasadnieniu do projektu z 2019 roku, który rozpoczął procedurę.

**Przemysł czy usługi?**

Wizja lokalna pokazała radnym kilka rzeczy. Dowiedzieliśmy się przede wszystkim, że na znacznych obszarach kombinatu nie jest już prowadzona intensywna działalność, a stare instalacje nie są już używane. To umożliwia uwolnienie sporych obszarów pod przyszłe inwestycje. Radni chcieliby przeznaczyć te tereny dla nowego przemysłu, np. nowoczesnych technologii. Taka działalność jest dużo mniej uciążliwa dla ludzi i środowiska, a pozwala stworzyć nowe i wysokopłatne miejsca pracy dla specjalistów i mieszkańców Nowej Huty. Ponadto Arcelor Mittal wydzierżawia sporą część budynków innym firmom, a Krakowski Park Technologiczny razem z Nowym Centrum Administracyjnym starają się o znaczne środki w ramach Krajowego Planu Odbudowy. Plan powinien pozwolić im wszystkim wykorzystać tę szansę.

Wątpliwości budzą natomiast te zapisy projektu, które w znacznych częściach obecnego obszaru kombinatu dopuszczają inwestycje usługowe. O ile bowiem w Krakowie jest bardzo dużo terenów przeznaczonych pod usługi, o tyle gruntów przemysłowych jest jak na lekarstwo – co więcej, kolejne tereny przemysłowe w innych rejonach są likwidowane planami zagospodarowania. Jak pokazała pandemia, szeroko rozumiany przemysł mimo lockdownów pracował cały czas, zapewniając ciągłość zatrudnienia i wpływy podatkowe dla miasta, dlatego warto zastanowić się nad tymi zapisami.

Fot. Michał Drewnicki

Rozumiem zasadność dopuszczenia inwestycji usługowych we fragmentach, ale myślę, że lokalizowanie usług na terenach stricte przemysłowych może być złym pomysłem. Poza wspomnianymi argumentami przede wszystkim warto wziąć pod uwagę ten, że przemysł pozwala na szybki rozwój. Proponuję nie mieszać w tak znaczący sposób tych funkcji, nawet projektując tereny usługowo-przemysłowe (w takich miejscach inwestorzy będą mogli zbudować zarówno zakład fryzjerski, biurowiec dla firm zajmujących się logistyką, jak i fabrykę).

Dodatkowo zależy nam na tym, by – o ile to możliwe – zachować część starych instalacji, by mogły być świadkiem historii. Może uda się ochronić pozostałości wielkiego pieca i stworzyć niewielkie muzeum?

**Michał Drewnicki,**
**Wiceprzewodniczący**
**Rady Miasta Krakowa**

Kancelaria Rady Miasta Krakowa tel. 12 61 61 249, fax 12 61 61 702, www.rmk.krakow.pl, e-mail: info.rmk@um.krakow.pl

# Sport

## Z NOTESU KIBICA

**19.06 (sobota) – godz. 11, piłkarska klasa A – grupa III: Wanda – Krakus Swoszowice**

**19.06 (sb) – godz. 13.30, piłkarska Małopolska Liga Juniorów Młodszych – I liga: Puszcza Niepołomice – Sandecja Nowy Sącz**

**19.06 (sb) – godz. 15, piłkarska klasa B – grupa III: Wieczysta II Kraków – Albertus**

**19.06 (sb) – godz. 17, piłkarska klasa okręgowa – grupa II: Hutnik II – Prądniczanka Kraków**

**19.06 (sb) – godz. 17, piłkarska klasa okręgowa – grupa III: Złomex Branice – Dziekanovia Dziekanowice, Wiarusy Igołomia – Jordan Zakliczyn, Wiślanka Grabie – Górnik Wieliczka**

**19.06 (sb) – godz. 17, piłkarska klasa A – grupa I: Strażak Goszcza – Ekler Baranówka**

**19.06 (sb) – godz. 18, piłkarska klasa B – grupa wielicka: Wiarusy II Igołomia – Wieliczanka Wieliczka**

**20.06 (niedziela) – godz. 10, piłkarska Centralna Liga Juniorów Młodszych – grupa D: Hutnik – TOP 54 Biała Podlaska**

**20.06 (nd) – godz. 16, piłkarska klasa B – grupa I: Sparta Skrzeszowice – Trątnowianka Trątnowice.**

## POWRÓCIŁY GWIAZDY Z DAWNYCH LAT

Sporo bramek padło podczas piłkarskiej zabawy na Suchych Stawach, jaką był mecz ekipy sieci handlowej Happy – jest partnerem Hutnika – z zespołem nowohuckiego drugoligowca. Zakończył się on zwycięstwem 7–5 Happy Team. Warto więc może podać choćby kilka nazwisk piłkarzy z dawnych lat, którzy wystąpili w zespole zwycięzców, prowadzonym przez trenerów **Władysława Łacha** i **Marka Motykę**. Zagrali wśród nich m.in. **Ryszard Fudali, Robert Kasperczyk, Leszek Kraczkiewicz, Grzegorz Krupa, Marcin Makuch, Łukasz Sosin, Michał Stolarz, Siergiej Szypowski, Rafał Skórski, Zbigniew Urbańczyk, Konstanty Zieleniak, Andrzej Zięba.**

Hutnika również reprezentowała bardzo mocna ekipa, a znaleźli się w niej **Adam Dul – Jakub Czarnecki, Miłosz Drąg, Mateusz Gajda, Filip Handzlik, Tomasz Jaklik, Łukasz Kędziora, Patryk Kieliś, Dawid Linca, Sebastian Olszewski, Mateusz Ozimek, Piotr Stawarczyk, Krzysztof Świątek, Bartosz Tetych, Tomasz Wojcinowicz, Piotr Zmorzyński.** **(dan)**

## SKOŃCZYLI W PÓŁFINALE

Na półfinale mistrzostw Polski młodzików w siatkówce zakończyła występy w sezonie 2021/22 nowohucka Sparta. Drużyna z ZSOS nr 2 (os. Teatralne 35) wzięła udział w turnieju rozgrywanym we Wrocławiu. W pierwszym spotkaniu uległa 0–2 (20–25, 18–25) MMKS Zaksa Kędzierzyn-Koźle. Także kolejny występ, przeciwko Koralowi Wrocław zakończył się jej przegraną 0–2 (23–25, 23–25), a na koniec poległa znowu 0–2 (13–25, 24–26) z Energetykiem Poznań. Awans do finału wywalczyli gospodarze i Energetyk. **(dan)**

# MA BYĆ PIŁKARSKA SPÓŁKA HUTNIKA

Wszystko wskazuje na to, że dojdzie do sporych zmian własnościowych związanych z drugoligową drużyną piłkarską Hutnika. Należy ona obecnie do Stowarzyszenia Nowy Hutnik 2010, bo pod taką oficjalną nazwą występuje klub z Suchych Stawów, ale w najbliższych tygodniach może znaleźć się w tworzonej właśnie spółce akcyjnej.

– Cały czas sprawa spółki się klaruje – podkreśla prezes zarządu Stowarzyszenia Nowy Hutnik 2010, **Artur Trębacz**. – Teraz nad umową pracują prawnicy i niedługo może się stać, że Hutnik będzie spółką akcyjną. Nie mogę jednak zadeklarować dokładnie, kiedy do tego dojdzie. Jest to bowiem skomplikowany proces i trochę musi potrwać.

Takie zmiany powodowane są przeważnie chęcią zbudowania solidniejszych podstaw materialnych, a Hutnik, choć posiada wielu z nim związanych sponsorów, do krezusów finansowych nie należy. Nie kryją tego jego władze i sympatycy dobrze o tym wiedzą. – Trochę się poprawi, ale trzeba być świadomym, że nie obróci to naszej sytuacji o 180 stopni – nie szafuje obietnicami i ostrożnie się wypowiada prezes Trębacz.

Klub na razie nie informuje dokładnie jacy to będą udziałowcy i tak zapewne będzie do czasu podpisania umowy. – Ma być ich trzech, w tym nasze Stowarzyszenie, które będzie mocnym ogniwem powstałej spółki, łączącym ją z wieloletnią tradycją i osiągnięciami Hutnika – mówi Artur Trębacz. – Pozostali dwaj to firmy związane z Nową Hutą. Kiedy tylko sprawa się zmaterializuje, to o wszystkim powiemy.

Słychać jednak, że w spółce miałyby się znaleźć drugoligowy zespół piłkarski i jego rezerwy. Szkolenie młodzieży odbywałoby się natomiast w akademii, która pozostałaby w strukturach Stowarzyszenia.

Nie byłaby to pierwsza spółka w 71-letniej historii klubu z Nowej Huty. Wiosną 2002 roku powstała bowiem Sportowa Spółka Akcyjna Hutnik Kraków. Po kilku latach niewiele jednak brakowało, a Hutnik upadłby całkowicie. Na szczęście jego sympatycy powołali Stowarzyszenie Nowy Hutnik 2010, wydobywając go z otchłani piekieł i powracając z nim na szczebel centralny. Natomiast sama SSA Hutnik Kraków ma w swej nazwie jeszcze „w likwidacji", a ostatni wpis o niej w KRS datowany jest na czerwiec 2020. **(dan)**

# ZACZNĄ W OSTATNIM DNIU LIPCA

**Zakończyły się rozgrywki II ligi piłki nożnej. Bez udziału zespołu Hutnika – uplasował się na dwunastej pozycji – który w ostatniej kolejce pauzował.**

Promocję do I ligi wywalczyły już wcześniej ekipy Górnika Polkowice i GKS Katowice. Trzeci zespół, który będzie cieszył się z awansu nie jest jeszcze znany, gdyż zadecydują o tym baraże. Brały w nich udział Chojniczanka Chojnice, Wigry Suwałki, KKS Kalisz – zapewniły sobie występy wcześniej – i Skra Częstochowa. O jej udziale przesądził gol z rzutu karnego w 94 min meczu z Garbarnią przy stanie 4–3 dla krakowian. Remis premiował Skrę, która niespodziewanie wygrała potem w Chojnicach 1–0. Z kolei KKS zwyciężył w Suwałkach po rzutach karnych 4–2 i to on będzie podejmował w finale baraży zespół z Częstochowy. Wygrany zagra w I lidze.

Zacięta walka toczyła się też o utrzymanie. I w kończącej sezon kolejce nie brakło niespodziewanych rozstrzygnięć. Ostatecznie degradacja spotkała Bytovię Bytów, Błękitnych Stargard i Olimpię Grudziądz. Wszystkie będą teraz występować w drugiej grupie III ligi.

Nowymi rywalami nowohuckich piłkarzy w sezonie 2021/22 powinny być spadkowicz z I ligi, GKS Bełchatów – ciągle powracają plotki, że może nie wystartować w II lidze – oraz beniaminkowie Pogoń Grodzisk Maz. (z I grupy II ligi) Radunia Stężyca (grupa II), Ruch Chorzów (grupa III) i Wisła Puławy (grupa IV).

Nowe rozgrywki ruszą 31 lipca. W tym roku odbędą się jeszcze trzy kolejki rundy rewanżowej (ostatnia 5 grudnia). Zmagania wznowione zostaną 26 lutego i potrwają do 22 maja. Cztery dni po rozpoczęciu ligowego sezonu 21/22 hutników czeka występ w rundzie wstępnej Pucharu Polski, w której zagrają już zespoły II ligi. Rywalem piłkarzy z Nowej Huty ma być spadkowicz Olimpia Grudziądz, a z rozkładu par wynika, że mecz powinien odbyć się na Suchych Stawach. Jest więc spora szansa, że Hutnik może dostać się do I rundy PP, w której będą zespoły z ekstraklasy i I ligi. **(dan)**

# SZATKO DWA RAZY ZŁOTA

W Gliwicach odbyły się mistrzostwa Polski weteranów w tenisie stołowym. Jak zwykle wśród najlepszych znalazła się **Jolanta Szatko-Nowak** z Nowej Huty, która po tych mistrzostwach może pochwalić się dwoma kolejnymi tytułami.

W grze pojedynczej w kategorii +60 nie oddała swym konkurentkom choćby jednego seta, wygrywając wszystkie pojedynki po 3–0. Tylko w jednej partii pozwoliła rywalce zdobyć osiem punktów, we wszystkich pozostałych tracąc mniej piłeczek. Na drugim miejscu uplasowała się kolejna krakowianka, **Elżbieta Pieczarkowska.**

Drugie złoto Szatko wywalczyła w grze mieszanej – wystartowało aż 40 par – w której jej partnerem od pięciu lat jest **Artur Szołtysek** z Żor. W półfinale wygrali oni 3–1 z mikstem **Dorota Nowacka** (kolejna nowohucianka), **Marcin Lach** (Grudziądz). Najbardziej emocjonujący był jednak finał, w którym pokonali 3–2 parę z Lublina **Anna Maruszczak, Jarosław Maruszczak**, przegrywając jedną partię na przewagi. – Nie wiem, ile medali zdobyłam. Nie tylko wśród weteranów, ale w ogóle w swojej całej karierze – przyznała Szatko–Nowak, której wywalczyła ich bardzo wiele.

Dorobek zawodniczek związanych z Nową Hutą był jednak w Gliwicach jeszcze bogatszy. Nowacka bowiem dołożyła kolejny brąz w deblu 50–59. Z kolei mieszkanka podkrakowskiej Rącznej, ale trenująca w nowohuckim UKS Jola, **Sylwia Rożek**, zdobyła dwa brązowe krążki w singlu i deblu w kategorii 40–49. **(dan)**

# „ŻUBRY" NAJLEPSZE W PJS

**PUSZCZA NIEPOŁOMICE – GKS BEŁCHATÓW 2–0 (1–0)**
**1–0 – Kobusiński (43), 2–0 – Czarny (51).**
**PUSZCZA: M. Górski – Pięczek, Czarny (81. Mucha), Stefanik (74. Hladik), Mikołajczyk (81. Gałka) – Bartosz, Uwakwe (74. Rakoczy), Serafin, Knap (59. Wolak), Cichoń – Kobusiński.**
Sędziowała **Mateusz Złotnicki** z Lublina. Widzów: 250.

Na trzynastym miejscu z dorobkiem 37 pkt zakończyli rozgrywki I ligi piłkarze Puszczy. Za to drużyna z Niepołomic uplasowała się na pierwszej pozycji w Pro Junior System, premiującym kluby, które dają grać młodzieżowcom (w zakończonym sezonie chodziło o urodzonych w 2000 roku i młodszych). W ten sposób PZPN przeleje na konto „Żubrów" 1,6 mln złotych.

Awans do Ekstraklasy wywalczyły zespoły Radomiaka Radom (68 pkt), który do tej pory na najwyższym poziomie był tylko raz (1984/85) i Bruk-Betu Termalica Nieciecza (65 pkt), dla którego jest to powrót po trzech latach (w tylu samo sezonach występów na tym poziomie). W barażach o jedno wolne miejsce zmierzą się GKS Tychy z Górnikiem Łęczna i Arka Gdynia z ŁKS Łódź. Zwycięzcy decydujący mecz rozegrają na boisku zespołu, który był wyżej w ligowej tabeli. Zdegradowany został GKS Bełchatów.

**(dan)**

# DRUGIE MIEJSCE HUTNICZYCH OLDBOJÓW

Sporo czasu potrzeba było do wyłonienia mistrza I ligi halowej oldbojów Krakowa w piłce nożnej. Rozgrywki zaczęły się pół roku temu, a najlepszy zespół został wyłoniony dopiero 11 czerwca. Wpływ na to miał lockdown.

O pierwszym miejscu przesądził mecz Hutnika z Wisła, zakończony remisem 5–5, dzięki czemu najwyżej uplasowała się Biała Gwiazda. Hutnicy zajęli drugą pozycję. W rozgrywkach wzięły także udział dwie inne drużyny z Nowej Huty. Wanda jednak wycofała się z rywalizacji pod koniec kwietnia i wszystkie jej spotkania zostały zweryfikowane jako walkowery na rzecz rywali. Z kolei Grębałowianka zajmuje obecnie siódmą pozycję z szansą na wspięcie się stopień wyżej, gdyż nie rozegrała jeszcze jednego spotkania.

**(dan)**

Centralna Liga Juniorów. Hutnik – Górnik Zabrze 1–0 (1–0): **Lelek**. Do zakończenia rozgrywek pozostała tylko kolejka. Prowadzi Pogoń Szczecin – 58 pkt. Hutnik jest ostatni – 16 pkt i wiadomo już, że oprócz niego spadną Korona Kielce i Lechia Gdańsk. Nie jest znany jeszcze ostatni spadkowicz, a zagrożonych jest jeszcze sześć drużyn.

Centralna Liga Juniorów Młodszych – grupa D. Motor Lublin – Hutnik 3–1 (1–0): **Kowalski**. Ta porażka przesądziła o degradacji hutników. Prowadzi Cracovia – 24 pkt, hutnicy spadli na ostatnie miejsce – 11 pkt.

## Z PIŁKARSKICH BOISK

Małopolska Liga Juniorów. Puszcza Niepołomice – Dunajec Nowy Sącz 3–2 (2–1): **Gródecki, Janas, Klima**.

Małopolska Liga Juniorów Młodszych – I liga. Garbarnia Kraków – Puszcza Niepołomice 2–2 (1–2): **Kościółek, Gawlik**; Puszcza – Okocimski Brzesko 2–1 (2–1): **Gawlik, Kieliś**.

IV liga – grupa zachodnia mistrzowska. Sokół Kocmyrzów – Beskid Andrychów 0–0. Grupa spadkowa: Puszcza II Niepołomice – Rajsko 1–3 (1–1): **Boroń**; Puszcza II – Słomniczanka 1–1 (0–1): **Wacławik**. W szybkim tempie toczą się rozgrywki w tej lidze. W każdym tygodniu odbywają się dwie kolejki i już w najbliższy weekend nastąpi koniec zmagań. Pozostaną tylko baraże o III ligę pomiędzy najlepszymi drużynami grupy zachodniej i wschodniej.

Klasa okręgowa – grupa II. Skawinka Skawina – Hutnik II 2–6 (1–4): **Ozimek 3, Linca, Kądzielski, Czarniecki**; Piast Wołowice – Grębałowianka 2–4 (1–0): **Pikuła, Florkowski, Firek, Lampart**; Dąbski Kraków – Hutnik II 1–3 (1–0): **Piskorz 2, Marcinkowski**.

Klasa okręgowa – grupa III. Gdovia Gdów – Złomex Branice 4–2 (2–1): **Biernacik, Salamon**; Orzeł Myślenice – Wiarusy Igołomia 4–1 (1–0): **Zapiór**; Jordan Zakliczyn – Wiślanka Grabie 1–4 (0–0): **Pluta 2, Panek, Jaworski**.

Klasa A – grupa I. Szreniawa Koszyce – Jastrzębiec Książ Wielki 1–1 (1–0): **Wątek**; Partyzant Dojazdów – Strażak Goszcza 12–2 (9–0): **Linczowski 3, Patryk Kalisz 3, Serafin 3, Kubacki, Chłoń, Rafałowski – Pałetko 2**; Prądniczanka II Kraków – Ekler Baranówka 5–1 (2–0): **Marczykiewicz**; Galicja Raciborowice – Bibiczanka Bibice 1–6 (0–1): **Raźny**; Ekler – Bibiczanka 1–3 (0–1): **Kałkus**; Partyzant – Jastrzębiec 3–4 (1–3): **Linczowski 2, Chłoń**; Galicja – Czarni Grzegorzowice 3–2 (0–0): **Jarosz 2, Kania**; Wierzbowianka Wierzbno – Szreniawa 0–3 vo. Liderem jest Jastrzębiec – 60 pkt, 2. Szreniawa – 55 pkt, 3. Partyzant – 49 pkt, 4. Ekler – 48 pkt, 6. Galicja – 44 pkt, 14. Strażak – 14 pkt.

Klasa A – grupa III. Podgórze Kraków – Wanda 5–1. Pierwsze miejsce zajmuje Pogoń Skotniki – 62 pkt, 10. Wanda – 32 pkt.

Klasa A – grupa wielicka. Nadwiślanka Nowe Brzesko – Wilga Koźmice Wielkie 1–0 (0–0): **A. Musiał**.

Klasa B – grupa I. Zawisza Sulechów – Nowi Narama 4–1, Olimpia Czaple Wielkie – Kosynierzy Łuczyce 2–3, Agricola Klimontów – Sparta Skrzeszowice 3–0. 1. Juvenia – 49 pkt, 5. Zawisza – 34 pkt, 6. Sparta – 33 pkt, 10. Kosynierzy – 16 pkt.

Klasa B – grupa III. Albertus – Pychowianka Kraków 3–7. Prowadzą rezerwy Wieczystej II – 51 pkt. Ósmy jest Albertus – 18 pkt.

Klasa B – grupa wielicka. Wilga Golkowice – Dąb Zabierzów Bocheński 0–0, Wiarusy II Igołomia – Górnik II Wieliczka 3–1, Batory Wola Batorska – Promień Zakrzowiec 3–0 vo.

Klasa C – grupa wielicka. Dopiero po trzech tygodniach można było poznać orzeczenie podokręgu wielickiego, który przyznał walkower 3–0 rezerwom Złomexu Branice za nie rozegrany mecz z Czarnochowicami II (goście nie przyjechali). I to zespół z Nowej Huty zakończył rozgrywki na pierwszym miejscu (28 pkt), wyprzedzając Wawrzyniankę (26 pkt) i Błyskawicę Wyciąże – 22 pkt.

**(dan)**

# Tydzień TELEWIZJA

GŁOS
TYGODNIK NOWOHUCKI

## PIĄTEK 18.06

### TVP1

**5.30 Zielone kasztany – film obyczajowy, Polska (1985); reż.: Wojciech Fiwek; wyk.: Monika Alwasiak, Marek Herbik, Janusz Paluszkiewicz, Ewa Wiśniewska, Jan Jankowski 7.00** Transmisja mszy świętej z Sanktuarium Matki Bożej na Jasnej Górze **7.30** Agape – magazyn **8.00** Wiadomości **8.10** Pogoda poranna **8.15** Kwadrans polityczny **8.35** Ranczo (4): Otrzeźwienie – serial obyczajowy TVP **9.35** Komisarz Alex 13 (158): Oblicza miłości – serial kryminalny TVP **10.35** Ojciec Mateusz 18 (237): Wielka szansa – serial kryminalny TVP **11.25** Uzdrowisko (5): Myśliwy **12.00** Wiadomości **12.10** Agrobiznes **12.30** Agropogoda – magazyn **12.35** Magazyn rolniczy **12.50** Natura w Jedynce: Władcy przestworzy – film dokumentalny, Francja (2018) **14.00** Wiadomości **14.10** Pogoda **14.15** Alarm! – magazyn **14.30** Gra na Maksa (8) – serial TVP *14.40 EURO 2020:* Szwecja–Słowacja **17.00** Teleexpress **17.15** *Jaka to melodia?* (4506) – teleturniej muzyczny **17.55** Klan (3831) – telenowela TVP **18.20** Kasta: Złamane życie – serial paradokumentalny TVP **18.55** Jeden z dziesięciu (16/121) – teleturniej **19.25** Sport **19.30** Wiadomości **20.05** Pogoda **20.10** Alarm! – magazyn **20.25** Gra na Maksa (8) – serial TVP **20.35** EURO 2020: Anglia–Szkocja **23.20 Operacja „Świt" – dramat, USA (2006); reż.: Werner Herzog; wyk.: Christian Bale, Steve Zahn, James Oliver, Marshall Bell, Pat Healy 01.35** Ocaleni – reality show (dozwolone od lat 16) **2.40** S.W.A.T. – jednostka specjalna. 2 (43) – serial, USA (2017) **3.35** Determinator (5/13) – serial kryminalny TVP **4.25** Notacje: Józefa Nikoforowa. Blokada Leningradu – cykl dokumentalny **4.40** Zakończenie dnia

### TVP2

**4.55** Cafe piosenka: Stanisław Karpiel-Bułecka – talk-show **5.25** Na dobre i na złe (687): Bracia – serial TVP **6.20** Anna Dymna – spotkajmy się: Katarzyna Szczerbowska - Kieślińska **6.50** Familiada (2577) – teleturniej **7.20** Policzmy się dla Polski **7.30** Pytanie na śniadanie – pobudka **7.55** Pytanie na śniadanie **10.40** Panorama **10.45** Pytanie na śniadanie **11.15** Festiwal Zaczarowanej Piosenki: Teledysk – Klip 2021 **11.15** Policzmy się dla Polski **11.25** Mini audycja: Wakacyjna Trasa Dwójki **11.30** Dziewczyny ze Lwowa (10): Uparty jak prawnik – serial obyczajowy TVP **12.30** Koło fortuny (786) – teleturniej **13.15** Pensjonat nad rozlewiskiem (5) – serial TVP **14.05** Va Banque (117) – teleturniej **14.35** Na sygnale (312): Sekrety – serial fabularyzowany TVP **15.10** Górscy ratownicy (88): Syndrom odstawienia (2) – serial obyczajowy, Niemcy (2017) **16.00** Koło fortuny (787) – teleturniej **16.35** Familiada (2578) – teleturniej **17.00** Rodzinka.pl (245): Kubek z syrenką – serial komediowy TVP **17.25** Gra na Maksa (8) – serial TVP **17.35** EURO 2020: Chorwacja–Czechy **20.15** Gra na Maksa (8) – serial TVP **20.25** Szalona 30-tka zespołu Boys (1) – koncert **21.25** Szalona 30-tka zespołu Boys (2) **22.35 Kino relaks: Przypadkowy mąż – komedia, USA (2008); reż.: Hugh Wilson, Griffin Dunne; wyk.: Uma Thurman, Colin Firth, Jeffrey Dean Morgan, Sam Shepard 0.15 Miłość na Bora Bora – komedia romantyczna, Francja (2017); reż.: David Morley; wyk.: Tiphaine Daviot, Laetitia Milot, Philippe Bas, Amaury de Crayencour 2.00 Pozdrowienia z Moskwy – film sensacyjny, Wielka Brytania (1963); reż.: Terence Young; wyk.: Sean Connery, Daniela Bianchi, Lenya Lotte 4.05 Przyjaźń czy kochanie? – film obyczajowy, Francja/Niderlandy (Holandia)/USA/Irlandia (2016) 5.35** Zakończenie dnia

### TV POLONIA

**6.00** Polonia 24 **6.30** Leśniczówka (153) **7.00** Wojciech Cejrowski – boso przez świat (76): Kosmici **7.30** Pytanie na śniadanie **10.40** Panorama kraj **10.45** Pytanie na śniadanie **11.20** Co na obiad: pstrąg z grilla **11.30** Na sygnale (304): Dzień Matki **12.00** Wiadomości **12.15** Australia express **12.35** Ja wam pokażę! (1/13) – serial obyczajowy TVP **13.25 Rozmowy kontrolowane – komedia, Polska 15.05** W kotle historii: Unia Lubelska, ale kuchnia włoska – magazyn **15.35** Czas pieniądza (9) **15.55** Bajki naszych rodziców: Zabawy Bolka i Lolka **16.05** Bajki naszych rodziców: Zabawy Bolka i Lolka: Opiekunowie zwierząt (5) **16.15** Reksio: Reksio i gąsior (57) **16.30** Rodzinka.pl 3 (77): Święta **17.00** Teleexpress **17.20** Polonia jest kobietą **17.50** Gra słów. Krzyżówka (377) – teleturniej **18.20** Na sygnale (304): Dzień Matki – serial fabularyzowany TVP **18.50** Polonia Express (20) **19.10** Ola Polonia: Polacy w Brazylii i Ameryce Południowej (33) **19.30** Wiadomości **20.05** Sport **20.10** Pogoda **20.15** Przystań (2/13): Lekcja wychowawcza **21.10** Centralne Biuro Humoru (2) (skrót) **22.05** Polonia 24 **22.35** Rodzina Połanieckich (4/7): Narzeczeni – serial TVP **0.00** Focus on Poland (619) **0.20** Gra słów. Krzyżówka (377)**0.50** Polonia Express (20) **1.10** Ola Polonia: Polacy w Brazylii i Ameryce Południowej (33) **1.30** Powtórki programów

### TELEWIZJA KRAKÓW

**6.05** Dla niesłyszących: Telekurier **6.30** Policzmy się dla Polski (120) – felieton **6.35** Wiadomości rolnicze **7.00** Telezakupy **7.30** Kronika dnia **7.46** Pogoda **7.48** Czas pogodnej jesieni. Magazyn nie tylko dla seniorów **8.03** Kronika kulturalna **8.15** Odkryj regiony – magazyn **8.30** Kronika dnia **8.45** Pogoda **8.47** Tematy dnia – rozmowa **9.00** Dla niesłyszących: Co niesie dzień **9.10** Pogoda **9.15** Niecodziennik **9.30** Okrasa łamie przepisy: Na kaczkę do Grudziądza – magazyn kulinarny **10.00** Wymarzona miłość (152) – serial obyczajowy, Turcja (2018) **10.55** Moja praca – magazyn **11.25** Policzmy się dla Polski (120) – felieton **11.35** Wiadomości rolnicze **12.15** Dla niesłyszących: Co niesie dzień **12.30** W dobrej wierze (41) – magazyn **12.55** Pogoda **13.00** Agroporadnik – magazyn rolniczy **13.35** Agrobiznes **13.55** Agropogoda – magazyn **14.00** Telezakupy **14.30** Filmoteka Małopolska: Dziedzictwo sprawiedliwych **15.00** Koronka do Miłosierdzia Bożego **15.20** Wieczna miłość (54) – serial obyczajowy, Turcja (2015) **16.05** Dla niesłyszących: Telekurier **16.30** Kryminalna Siódemka – magazyn **16.45** Dziennik regionów **17.01** Kronika – zapowiedź **17.05** Pogoda **17.06** Raport pogodowy **17.10** Msza święta dla chorych **18.01** Kronika kulturalna **18.10** Odkryj regiony – magazyn **18.25** Pogoda **18.30** Kronika – serwis informacyjny **18.50** Kronika sportowa **18.54** Pogoda **18.56** Tematy dnia – rozmowa **19.08** Raport pogodowy **19.10** Turystyczna jazda **19.20** W dobrej wierze – cykl reportaży **19.42** Pod Tatrami – magazyn **19.49** Budujemy sportowy Kraków (5) – felieton **19.53** Pogoda **19.57** Raport pogodowy **20.00** Czytanie Puszczy (9): Wielkie życie – reportaż **20.35** Szansa na sukces. Opole 2021 (6): Marek Grechuta – widowisko muzyczne **21.30** Kronika – serwis informaacyjny **21.44** Pogoda **21.46** Kronika sportowa **21.50** Studio Lotto **22.00** Dla niesłyszących: Dziennik regionów **22.20** Echa dnia **22.40** Pogoda **22.45** Kryminalna Siódemka – magazyn **23.00** Kasta – serial paradokumentalny TVP **23.30** Całkiem niezła historia – cykl reportaży **23.50** To był rok! **0.50** Dla niesłyszących: Telekurier **1.20** W dobrej wierze (41) – magazyn **1.45** Wieczna miłość (54)

### POLSAT

**6.00** Nowy dzień **8.40** Malanowski i partnerzy (250, 251) – serial fabularno-dokumentalny **9.40** Sekrety rodziny – serial paradokumentalny **10.40** Dlaczego ja? – serial paradokumentalny **11.40** Gliniarze – serial paradokumentalny **12.50** Wydarzenia **13.25** Interwencja **13.40** Trudne sprawy – serial paradokumentalny **14.40** Dlaczego ja? – serial paradokumentalny **15.50** Wydarzenia, sport, pogoda **16.15** Interwencja – magazyn reporterów **16.35** Gliniarze – serial paradokumentalny **17.40** Sekrety rodziny – serial paradokumentalny **18.50** Wydarzenia **19.25** Gość „Wydarzeń" **19.45** Sport, pogoda **20.00 Epoka lodowcowa 3: Era dinozaurów – film animowany USA (2009) 22.05 X-Men – film s.f. USA (2000) 0.20 Diabeł ubiera się u Prady – komediodramat USA (2006) 2.50** Tajemnice losu

### tvn

**5.40** Uwaga! **6.00** Ukryta prawda – serial paradokumentalny **7.00** Kuchenne rewolucje – program rozrywkowy **8.00** Dzień Dobry TVN **11.35** Doradca smaku **11.45** Ukryta prawda (936, 1197, 776) – serial paradokumentalny **14.55** Szpital – serial paradokumentalny **16.00** LAB – serial kryminalny **17.00** Kuchenne rewolucje – program rozrywkowy **18.00** Ukryta prawda – serial paradokumentalny **19.00** Fakty **19.25** Uwaga! Koronawirus **19.35** Sport, pogoda **19.55** Uwaga! – magazyn reporterów **20.05 Gniew tytanów – film przygodowy USA/Hiszpania (2012) 22.10 Drużyna potępionych – film sensacyjny USA (2010) 0.15** Kuba Wojewódzki – talk-show **1.20** Uwaga! **1.35** NOC Magii

### TVN 7

**5.40** Szkoła – serial paradokumentalny **6.40** Idealna niania 2 – reality show **7.25** Zakochani po uszy 5 – telenowela **8.00** Ukryta prawda (1109–1111) – serial paradokumentalny **11.00** Szpital – serial paradokumentalny **12.00** Szkoła – serial paradokumentalny **13.00** 19+ (586, 587) – serial paradokumentalny **14.00** Sąd rodzinny – serial fabularno-dokumentalny **15.00** Sędzia Anna Maria Wesołowska – serial fabularno-dokumentalny **16.00** Ukryta prawda – serial paradokumentalny **17.00** Idealna niania 3 (4, 5) – reality show **18.30** Brzydula (48–50) – serial komediowy **20.00** One Night Squad (5, 6) – reality show **21.35 Jak to robią single? – komedia USA (2016) 23.50 Ponad bezprawiem – film kryminalny USA (2012) 2.40** NOC Magii

### TV 4

**6.00** Gliniarz i prokurator – serial kryminalny **7.00** Strażnik Teksasu (95) – serial sensacyjny **8.00** Nasz nowy dom – reality show **9.00** Pierwsz miłość – serial obyczajowy **9.50** Święty – serial komediowy **10.20** Fabryka jedzenia (1, 2) – serial dokumentalny **11.20** Detektywi w akcji – serial paradokumentalny **12.20** Kobra – oddział specjalny – serial sensacyjny **13.25** STOP Drogówka – magazyn policyjny **15.30** Hardkorowy lombard (3, 11, 12) – serial dokumentalny **17.00** Septagon – serial kryminalny Polska **18.00** Kochane pieniądze – serial paradokumentalny **19.00** Policjantki i policjanci (735) – serial obyczajowy **20.00** Gwiazdy Kabaretu (66, 62) – program rozrywkowy **22.00** Sprawiedliwi – Wydział Kryminalny (450, 451) – serial kryminalny **0.05 Żniwiarz-zabójca – thriller s.f. Wielka Brytania/USA/Niemcy/RPA (2008) 2.25** Disco Polo Life **3.25** Top 10 – lista przebojów

### PULS

**6.00** Zbuntowany anioł – telenowela **7.00** Lombard. Życie pod zastaw 4 – serial obyczajowy **8.00** Lombard. Życie pod zastaw 8 – serial obyczajowy **9.00** Rodzinny interes 3 – serial obyczajowy **10.00** Zbuntowany anioł (95, 96) – telenowela **12.00** Zaklinaczka duchów 3 (58, 59) – serial fantasy **14.00** Lombard. Życie pod zastaw 4 (179, 180) – serial obyczajowy **16.00** Rodzinny interes 3 (116, 117) – serial obyczajowy **18.00** Lombard. Życie pod zastaw 8 (372, 373) – serial obyczajowy **20.00 Dziedzictwo krwi – film sensacyjny Francja (2016) 21.45 Parker – film sensacyjny USA (2013) 0.00 Poznaj moich Spartan – komedia USA (2008) 1.25** Castle 2 – serial kryminalny **2.20** Zobacz to!

## PROPOZYCJE NA PIĄTEK

**TVN, GODZ. 20.05**

● *GNIEW TYTANÓW* – Hiszpańsko-amerykański film przygodowy z 2012 roku. Minęło dziesięć lat od słynnej wyprawy, podczas której Perseusz i jego towarzysze udali się do podziemnego świata, by stawić czoła Hadesowi. Heros wiedzie teraz spokojne życie rybaka i samotnie wychowuje dziesięcioletniego syna. Robi wszystko, żeby nie brać udziału w walkach pomiędzy zwaśnionymi bogami i tytanami. Kiedy jednak Ares i Hades sprzymierzają się przeciwko Zeusowi, Perseusz natychmiast rusza ojcu na ratunek.

**TVN, GODZ. 22.10**

● *DRUŻYNA POTĘPIONYCH* – Film sensacyjny produkcji francusko-amerykańskiej z 2010 roku. Clay, Jensen, Roque, Pooch i Cougar, członkowie amerykańskiej jednostki sił specjalnych, zostają wysłani z tajną misją do Boliwii. Na miejscu okazuje się, że padli ofiarą intrygi uknutej przez tajemniczego wroga o imieniu Max. Gdy cudem udaje im się wyjść cało z opresji, postanawiają dowiedzieć się, dlaczego wysłano ich na pewną śmierć. Uznani za zmarłych żołnierze chcą zemścić się za doznane krzywdy i odzyskać dobre imię. Do zespołu wkrótce dołącza agentka Aisha, która wie, kim naprawdę jest Max i zna też miejsce jego pobytu.

**TVP II, GODZ. 22.35**

● *PRZYPADKOWY MĄŻ* – Amerykańsko-irlandzka komedia z 2008 roku. Nowy Jork. Doktor Emma Lloyd prowadzi popularny program radiowy, w którym udziela słuchaczom porad sercowych. Prywatnie sposobi się do ślubu ze statecznym i dobrze sytuowanym Richardem. Jej życie staje na głowie z powodu Patricka Sullivana, mężczyzny, który został porzucony przez ukochaną za sprawą programu Emmy. Patrick pragnie zemsty. Z pomocą nastoletniego hakera włamuje się do urzędowych danych Emmy i zmienia jej status cywilny. Od tej pory kobieta, wedle wszelkich dokumentów, jest jego żoną.

**TVP I, GODZ. 23.20**

● *OPERACJA „ŚWIT"* – Dramat wojenny zrealizowany we współpracy kinematografii Stanów Zjednoczonych i Luksemburga w roku 2006. Film opowiada prawdziwą historię amerykańskiego pilota bojowego. Dieter Dengler (Christian Bale), Amerykanin niemieckiego pochodzenia, zostaje zestrzelony i pojmany w Laosie podczas Wojny Wietnamskiej. Dengler organizuje ryzykowną ucieczkę dla małej grupy więźniów wojennych, w której znajduje się między innymi Duane Martin (Steve Zahn).

MATEMATYKA
507 869 805

# SOBOTA 19.06

## TVP1

**5.05** Klan (3828) – telenowela TVP **5.30** Klan (3829) **6.00** Magazyn Ekspresu Reporterów **6.55** Policzmy się dla Polski – felieton **7.00** Transmisja mszy świętej z Sanktuarium Matki Bożej na Jasnej Górze **7.35** Rok w ogrodzie **8.00** Rok w ogrodzie extra – magazyn **8.15** wojsko-polskie.pl (156) – reportaż **8.40** Pełnosprawni (409) – magazyn dla niepełnosprawnych **9.10** Sprawa dla reportera **10.00 Kasia Ballou – western, USA (1965); reż.: Elliot Silvertstein; wyk.: Jane Fonda, Lee Marvin, Michael Callan, Dwayne Hickman 11.40** Fascynujący świat: Prądy odpływowe – niebezpieczeństwa nad wodą – film dokumentalny, USA (2017) **12.45** Wojciech Cejrowski – boso przez świat (108): Peru. Cuzco – cykl reportaży **13.15** Wojciech Cejrowski – boso przez świat (109): Peru. Koka **13.50** Przyrodnik na tropie (24): Padalec – cykl dokumentalny **14.20** Z pamięci: Jerzy Główczewski (1) – felieton **14.25** Gra na Maksa (9) – serial TVP **14.35** EURO 2020: Węgry–Francja **17.00** Teleexpress **17.20** Pogoda **17.30** Jaka to melodia? (4422) – teleturniej muzyczny **18.25** Stulecie Winnych (1) – serial TVP **19.25** Sport **19.30** Wiadomości **20.05** Pogoda **20.10** Alarm! – magazyn **20.25** Gra na Maksa (9/ – serial TVP **20.35** EURO 2020: Hiszpania–Polska **23.20 Hit na sobotę: The Circle. Krąg – film fabularny, USA (2017); reż.: James Ponsoldt; wyk.: Emma Watson, Tom Hanks 1.20 Idol z ulicy – dramat, Palestyna/Katar/Egipt/Wielka Brytania (2015); reż.: Hany Abu - Assad; wyk.: Tawfeek Barhom, Kais Attalah, Hiba Attalah, Ahmad Qasem 3.00** Kopciuszek (5) – serial obyczajowy TVP **3.30** Kopciuszek (6) **4.50** Z pamięci: Jerzy Główczewski (1) – felieton **4.55** Zakończenie dnia

## TVP2

**5.50** Dla niesłyszących: Barwy szczęścia (2416) – serial obyczajowy TVP **6.25** Dla niesłyszących: Barwy szczęścia (2417) **6.55** Dla niesłyszących: M jak miłość (1571) – serial TVP **7.45** Policzmy się dla Polski **7.55** Pytanie na śniadanie **10.50** Zainwestuj w marzenia 3 (43): Leasing zwrotny – serial TVP **10.55** Policzmy się dla Polski **11.05** Rodzinny ekspres: Bierzmowanie, sakrament mojej dojrzałości chrześcijańskiej – magazyn **11.35** Janosik – film przygodowo-historyczny **14.00** Familiada (2579) – teleturniej **14.35** Koło fortuny (788) – teleturniej **15.20** Festiwal Zaczarowanej Piosenki (2021) – Koncert Finałowy (1) **16.25** Na sygnale (299): Witaj, tato! – serial fabularyzowany TVP **16.55** Lajk! **17.20** Słowo na niedzielę: Czy znasz odpowiedni kierunek? **17.25** Gra na Maksa (9) – serial TVP **17.35** EURO 2020: Portugalia–Niemcy **20.15** Gra na Maksa (9) – serial TVP **20.25** Jak przeżyć wszystko jeszcze raz: The best of Krzysztof Krawczyk (1) – widowisko **21.30** Jak przeżyć wszystko jeszcze raz: The best of Krzysztof Krawczyk (2) **22.35 Poszukiwany, poszukiwana – komedia, Polska (1972); reż.: Stanisław Bareja; wyk.: Adam Mularczyk, Wojciech Siemion, Jolanta Wołłejko, Bohdan Łazuka, Jerzy Januszkiewicz, Jan Kobuszewski, Wojciech Pokora, Jolanta Bohdaj, Maria Chwalibóg, Wiesław Gołas 0.10 Zaraz wracam – film fabularny, Kanada/Niemcy/USA (2008); reż.: Susan Montford; wyk.: Kim Basinger, Lukas Haas, Craig Sheffer (dozwolone od lat 18) 1.45 Przypadkowy mąż – komedia, USA (2008); reż.: Hugh Wilson, Griffin Dunne; wyk.: Uma Thurman, Colin Firth, Jeffrey Dean Morgan, Sam Shepard 3.20 „6 kul" – film akcji, USA (2012) (dozwolone od lat 16)** **5.15** Zakończenie dnia

## TV POLONIA

**6.00** Polonia 24 **6.30** Australia express **6.45** Turystyczna jazda: Bieszczady Cisna **7.00** Barwy szczęścia (2402) **7.25** Barwy szczęścia (2403) **7.55** Pytanie na śniadanie **10.55** Gwiazdozbiór TVP Rozrywka **11.25** Do przerwy 0:1 (2/7) **11.55** Skarbiec sztuki Lubelszczyzny **12.15** Wielkie rodziny (2) **13.05** Jak przeżyć wszystko jeszcze raz: The best of Krzysztof Krawczyk (1) **14.30** Jak przeżyć wszystko jeszcze raz: The best of Krzysztof Krawczyk (2) **16.00** Kulturalni PL (565) **17.00** Teleexpress **17.20** Ja wam pokażę! (2/13) **18.10** Szansa na sukces. Opole 2021 (1): Bajm **19.10** Lajk! **19.30** Wiadomości **20.05** Sport **20.10** Pogoda **20.20** Tajemnica twierdzy szyfrów (4/13) **21.10** The Voice of Poland 11: Przesłuchania w ciemno (1): Mazowsze **22.10** The Voice of Poland 11: Przesłuchania w ciemno (2): Małopolska i Podkarpacie **23.05** Piechotą do lata – piosenki na słoneczną porę – koncert **0.10** Ja wam pokażę! (2/13) **1.00** Zakochaj się w Polsce (210): Kazimierz krakowski **1.30** Powtórki programów

## TELEWIZJA KRAKÓW

**6.00** Dla niesłyszących: Telekurier **6.30** Reportaż **7.05** Dla niesłyszących: Spotkania w świecie ciszy **7.25** Pogoda **7.35** Turystyczna jazda **7.50** Starszaki **8.15** Antenowe remanenty **8.30** Lato z TVP3 **8.45** Reportaż **9.00** Przyrodnik na tropie (2) **9.30** Lato z TVP3 – magazyn **9.45** Nożem i widelcem **10.00** Pogoda **10.02** Muzealne opowieści **10.05** Drugie życie po krakowsku **10.16** W dobrej wierze **10.36** Kronika kulturalna **10.48** Turystyczna jazda **11.00** Jedź bezpiecznie (848) **11.10** Odkryj regiony **11.25** Prosto z lasu **11.45** Onkoczujni (4/21) **12.05** Moda na rodzinę (172) **12.35** Qulszoł – kulinarne potyczki **13.00** Ktokolwiek widział, ktokolwiek wie **13.30** Lato z TVP3 **13.45** Piosenka u Ciebie **14.15** Całkiem niezła historia **14.35** Lato z TVP3 **15.00** Koronka do Miłosierdzia Bożego **15.20** Dla niesłyszących: Dobre historie **15.50** Lato z TVP3 **16.05** Okiem wiary **16.30** Lato z TVP3 – magazyn **16.40** Pogoda **16.45** Dziennik regionów **17.00** Tomek na granicach... Rzeczypospolitej **17.30** Pogoda **17.35** Raport pogodowy **17.40** Pod Tatrami **17.50** Spichlerz smaków – magazyn **18.05** Drugie życie po krakowsku – reportaż **18.14** Krzemionki 30. Przystanek reportaż – cykl reportaży **18.30** Kronika – serwis informacyjny **18.50** Pogoda **18.55** Rzecz w kulturze (38) **19.18** Raport pogodowy **19.20** Kronika kulturalna **19.30** Brzmi dobrze **19.55** Raport pogodowy **20.00** Piosenka dla Ciebie – koncert życzeń **21.00** Tygodnik polityczny **21.30** Kronika **21.43** Pogoda **21.45** Kronika sportowa **21.50** Studio Lotto **22.00** Dla niesłyszących: Dziennik regionów **22.25** Regionalny magazyn sportowy **22.35** Pogoda **22.45** Kryminalna Siódemka – magazyn **23.05** Kabaret. Super Show Dwójki (11) **0.00** Astronarium (47): Pulsary **0.30** Pożyteczni.pl **1.00** Ktokolwiek widział, ktokolwiek wie **1.25** Reportaż

## POLSAT

**5.25** Telezakupy TV Okazje **6.00** Nowy dzień **8.45 Tarzan 2 – film animowany USA (2005) 10.10** Ewa gotuje – magazyn kulinarny **10.40** Nasz nowy dom (196) – reality show **11.40** Wolni od długów – reality show **12.40** Bogaty dom – biedny dom – reality show **13.40** Łowcy nagród – teleturniej **14.40** Rolnicy. Podlasie – serial dokumentalny **15.45** Więzienie (60–63) – serial dokumentalny Polska **17.45** Chłopaki do wzięcia (205, 206) – serial dokumentalny **18.50** Wydarzenia **19.25** Gość „Wydarzeń" **19.45** Sport, pogoda **20.00 Iron Man – film s.f. USA (2008) 22.50 Legenda Herkulesa – film przygodowy USA (2014) 1.00 Sprzymierzeni – thriller USA/Wielka Brytania (2016) 3.45** Tajemnice losu

## tvn

**5.25** Ukryta prawda – serial paradokumentalny **6.25** Kuchenne rewolucje – program rozrywkowy **7.25** Wymarzone ogrody 4 – program rozrywkowy **8.00** Dzień Dobry TVN **11.30** Na Wspólnej (3238–3241) – serial obyczajowy **13.25 Tylko dla orłów – film wojenny USA/ Wielka Brytania (1968) 16.25** Równi sobie – reality show **17.25** Wymarzone ogrody 4 – program rozrywkowy **17.55** Zaplanujmy długie życie (1) – program medyczny **18.00** Patent na dom (1) – program rozrywkowy **19.00** Fakty **19.25** Sport, pogoda **19.45** Uwaga! – magazyn reporterów **20.00 Millerowie – komedia kryminalna USA (2013) 22.15 Miłość bez końca – melodramat USA (2014) 0.25 Mroczne cienie – czarna komedia USA (2012) 2.55** Kuchenne rewolucje – program rozrywkowy **3.55** NOC Magii

## TVN 7

**5.00** Szkoła – serial paradokumentalny **6.00** Wizja na miłość 6 – reality show **7.00** Ukryta prawda – serial paradokumentalny, Polska **8.00** Kosmiczny wykop (11, 12) – serial animowany **8.30** Ukryta prawda (1098, 1100, 1102) – serial paradokumentalny **11.35** Brzydula (51–55) – serial komediowy **14.10 Jak ukraść Księżyc – film animowany USA (2010) 15.50 Akademia policyjna 7: Misja w Moskwie – komedia USA (1994) 17.55 Idealny facet – komedia romantyczna USA (2005) 20.00 Minonki rozrabiają – film animowany USA (2013) 22.10 Ocean's Twelve: Dogrywka – komedia sensacyjna USA/Australia (2004) 0.40** Zbrodnie z pierwszych stron gazet – serial dokumentalny **1.50** Druga strona medalu 2 (2) – talk-show **2.30** NOC Magii

## TV 4

**6.00** Szczeniak zwany Scooby-Doo (5, 6) – serial animowany **7.00** Galileo (845, 846, 882, 883) – program popularnonaukowy **11.00 Dziewczyny z drużyny 4 – komedia USA (2007) 13.00** STOP Drogówka – magazyn policyjny **14.00** Policjantki i policjanci (731–735) – serial obyczajowy **19.00** Galileo **20.00** Obserwowani (5, 6) – serial kryminalny **22.00** Sprawiedliwi – Wydział Kryminalny (452, 453) – serial kryminalny **0.00 Cenny ładunek – film sensacyjny Kanada (2016) 1.55** Śmierć na 1000 sposobów – serial dokumentalny **2.25** Disco Polo Life **3.25** Top 10 – lista przebojów

## PULS

**6.00** Castle 2 – serial kryminalny **7.00** Taki jest świat **8.00** Lombard. Życie pod zastaw 2 (40, 41) – serial obyczajowy Polska **10.00** Lombard. Życie pod zastaw 4 (176–180) – serial obyczajowy **15.00** Lombard. Życie pod zastaw 8 (369–373) – serial obyczajowy Polska **20.00 Riddick – thriller USA/ Wielka Brytania (2013) 22.30 Kobiety mafii 2 – film sensacyjny Polska (2019) 1.10 Zlecenie – thriller USA/ Meksyk (2017) 3.00** Castle 2 – serial kryminalny **3.55** Zobacz to!

# PROPOZYCJE NA SOBOTĘ

**TVN, GODZ. 20.00**

● ***MILLEROWIE*** – Amerykańsko-brytyjska komedia z 2013 roku. David Clark zajmuje się sprzedażą marihuany na małą skalę. Jego klientami mogą być wyłącznie dorośli. Pewnego dnia mężczyzna próbuje pomóc nastolatkom z sąsiedztwa. Nie wychodzi mu to na dobre. David zostaje napadnięty i okradziony. Aby uniknąć gniewu dostawcy, Brada, zostaje przemytnikiem. Musi przewieźć duży ładunek narkotyków z Meksyku do USA. W wykonaniu zadania pomagają mu cyniczna striptizerka Rose, niedoszły klient oraz rezolutna nastolatka Casey. Wszyscy udają zwyczajną rodzinę na wakacjach.

**TVN, GODZ. 22.15**

● ***MIŁOŚĆ BEZ KOŃCA*** – Dramat miłosny produkcji amerykańskiej z 2014 roku. Film opowiada o burzliwym romansie nastolatków Jade Butterfield (Gabriella Wilde) i Davida Axelroda (Alex Pettyfer). Zamożni rodzice Jade nie akceptują związku córki ze skromnym Davidem i próbują zniszczyć ich miłość.

**TV POLSAT, GODZ. 22.50**

● ***LEGENDA HERKULESA*** – Amerykańsko-bułgarsko-niemiecki film sensacyjny z 2014 roku. Grecja, 1200 r. p.n.e. Grecka królowa zostaje uwiedziona przez Zeusa. Rodzi się Herkules, którego przeznaczeniem jest obalenie tyranii przybranego ojca, króla Amfitriona. Heros dorasta nieświadom pochodzenia i przeznaczenia. Zakochuje się ze wzajemnością w księżniczce Krety, Hebe, lecz dziewczyna została obiecana jego bratu. Herkules zostaje wysłany do tłumienia powstania w Egipcie. Na skutek intrygi ponosi porażkę. Trafia do niewoli. Pchany miłością do Hebe oraz chęcią zemsty postanawia wrócić do ojczyzny. W drodze odkrywa prawdę o sobie.

***TVP I, GODZ. 23.20***

● ***THE CIRKLE. KRĄG*** – Thriller zrealizowany we współpracy kinematografii Francji i Emiratów Arabskich w roku 2017. Mae Holland otrzymuje pracę w dużej firmie. Młoda kobieta jest zafascynowana nowym zajęciem i otoczeniem, a także wysokimi zarobkami, dzięki którym może zapewnić opiekę choremu ojcu. Założycielem koncernu jest uważany za geniusza i wizjonera Eamon Bailey. Pochłonięta pracą Mae nie dostrzega, że stała się narzędziem w rękach szefa, który prowadzi okrutną i przewrotną grę. W końcu Mae odkrywa przerażającą prawdę o „The Circle" i podejmuje walkę, by wyzwolić się spod kontroli organizacji. Nie wie jednak, jak daleko sięgają wpływy jej pracodawców.


ZAPRASZAMY DO BARÓW MLECZNYCH
NA SMACZNE I NIEDROGIE POTRAWY

- Bar „BIEŃCZYCE", os. Kazimierzowskie 22 ➡ tel. 12 648 15 10
- Bar „CENTRALNY", os. Centrum C1 ➡ tel. 12 644 14 95
- Bar „SZKOLNY", os. Na Skarpie 24 ➡ tel. 12 644 34 02
- Bar „PÓŁNOCNY", os. Teatralne 11 ➡ tel. 12 644 40 87

Nowohuckie bary mleczne działają przy zachowaniu reżimu sanitarnego.

Bary już otwarte (z ograniczoną liczbą miejsc)



POTRAWY i GARMAŻERIA – W WYKONANIU PRACOWNIKÓW RESTAURACJI „PIASTOWSKA"
os. Kazimierzowskie 22, BAR MLECZNY obok „LUDWIKA"
Tel. 606 205 558 lub 12 648 15 10.

Zapraszamy stałych i nowych klientów do zamawiania pysznych wyrobów garmażeryjnych bez konserwantów.

Różne rodzaje pierogów: ruskie, z mięsem, z serem, z kapustą białą i pieczarkami, z kapustą kiszoną i mięsem lub grzybami, z jagodami i truskawkami, a także leniwe Ewy ● kluski śląskie i kopytka ● uszka z grzybami i z mięsem ● naleśniki z serem i jabłkami ● placki ziemniaczane ● gołąbki z ryżem i mięsem ● kotlety mielone ● krokiety z mięsem, z jajkiem, kapustą białą i pieczarkami, kapustą kiszoną i mięsem lub grzybami oraz z serem i pieczarkami ● surówka z kiszonej kapusty ● sałatki: jarzynowa, pieczarkowa, „palce lizać" i śledziowa ● śledziki w śmietanie i po japońsku.

ODBIÓR I ZAMAWIANIE W BARZE MLECZNYM, os. Kazimierzowskie 22

lub W SKLEPACH: Delikatesy w os. Centrum C tel. 12 644 30 20, os. Kościuszkowskim tel. 12 644 05 34, os. Mogiła tel. 12 644 47 11, DH Wanda tel. 12 648 13 25. Zapraszamy w godzinach 10-18.

## NIEDZIELA 20.06

### TVP1

**5.05** Klan (3830) **5.30** Klan (3831) **6.00** Słownik polsko@polski **6.25** wojsko-polskie.pl (156) **6.55** Słowo na niedzielę **7.00** Transmisja mszy świętej z Sanktuarium Bożego Miłosierdzia w Łagiewnikach **8.00** Tydzień **8.30** Zakochaj się w Polsce (190): Szczecin – magazyn **9.05** Przyrodnik na tropie (25): Makolągwa **9.40** Klasztorne smaki Remigiusza Rączki: Dominikanie z Gidel **10.55** Słowo na niedzielę **11.00** Transmisja mszy świętej z Jasnej Góry **11.55** Między ziemią a niebem **12.00** Anioł Pański **12.15** Między ziemią a niebem **12.50** Wadowickie spotkania ze Świętym Janem Pawłem II: Łukasz i Paweł Golec **13.10** Policzmy się dla Polski **13.20** BBC w Jedynce: Tajemnice skóry (1/3): Uniwersalny plan **14.15** Z pamięci: Jerzy Główczewski (2) **14.25** Okrasa łamie przepisy **14.50** Policzmy się dla Polski **14.55** Komisarz Alex 12 (148): Krwawe złoto **15.50** Geniusze i marzyciele. Józef Hofmann **16.50** Łączy nas EURO (19) **17.00** Teleexpress **17.15** Pogoda **17.25** Gra na Maksa (10) **17.35** EURO 2020: Włochy–Walia **19.55** Wiadomości **20.30** Pogoda **20.45 Karpaty: Miłość i zdrada – film fabularny, USA (2019) (dozwolone od lat 16) 22.50** Gra na Maksa (10) – serial TVP **23.05** Lekkoatletyka: Memoriał Janusza Kusocińskiego – Chorzów **23.40 Millenium: Mężczyźni, którzy nienawidzą kobiet – dramat, Niemcy/Norwegia/Dania/Szwecja (2009); reż.: Niels Arden Oplev; wyk.: Michael Nyqvist, Noomi Rapace, Lena Endre (dozwolone od lat 16) 2.20 Tajemnicze porwanie – film fabularny, USA (2019) 3.50** Kopciuszek (7) **4.20** Kopciuszek (8) **4.50** Z pamięci: Jerzy Główczewski (2) **4.55** Zakończenie dnia

### TVP2

**5.20** Dla niesłyszących: Barwy szczęścia (2418) **5.55** Dla niesłyszących: Barwy szczęścia (2419) **6.25** Dla niesłyszących: Barwy szczęścia (2420) **7.00** Dla niesłyszących: M jak miłość (1572) **7.45** Policzmy się dla Polski **7.55** Pytanie na śniadanie **11.25** Dookoła Bałtyku (7) **11.50 Poszukiwany, poszukiwana – komedia, Polska (1972); reż.: Stanisław Bareja; wyk.: Adam Mularczyk, Wojciech Siemion, Jolanta Wołłejko, Bohdan Łazuka, Jerzy Januszkiewicz, Jan Kobuszewski, Wojciech Pokora, Jolanta Bohdaj, Maria Chwalibóg, Wiesław Gołas 13.25** Va Banque (118) **14.00** Familiada (2580) **14.35** Koło fortuny (789) **15.15** Szansa na sukces. Opole 2021 (5): Skaldowie **16.15** Festiwal Zaczarowanej Piosenki (2021) – Koncert Finałowy (2) **17.15** Zainwestuj w marzenia 3 (43): Leasing zwrotny **17.25** Gra na Maksa (10) **17.35** EURO 2020: Szwajcaria–Turcja **20.10** Gra na Maksa (10) **20.25** Lato, muzyka, zabawa. Wakacyjna Trasa Dwójki 2021 Mrągowo – koncert **22.35 Kino bez granic: Faceci od kuchni – komedia, Francja (2012); reż.: Daniel Cohen; wyk.: Jean Reno, Michael Youn, Salome Stevenin, Serge Lariviere 23.55** Summer Night – koncert Schoenbrunn 2021 **1.40 Panie Dulskie – film obyczajowy, Polska (2015); reż.: Filip Bajon; wyk.: Krystyna Janda, Katarzyna Figura, Maja Ostaszewska, Władysław Kowalski, Olgierd Łukaszewicz, Sławomir Orzechowski, Katarzyna Herman, Mateusz Kościukiewicz, Sonia Bohosiewicz, Milena Poświatowska (dozwolone od lat 16) 3.15 Dziewczęta z Nowolipek – dramat, Polska (1985); reż.: Barbara Sass; wyk.: Maria Ciunelis, Marta Klubowicz, Ewa Kasprzyk, Izabela Drobotowicz-Orkisz, Piotr Bajor, Krzysztof Kolberger, Iga Cembrzyńska, Jan Nowicki, Zdzisław Wardejn, Lidia Korsakówna (dozwolone od lat 16) 4.50** Zakończenie dnia

### TV POLONIA

**6.00** Hity wszech czasów (14) **7.00** Barwy szczęścia (2404) **7.25** Barwy szczęścia (2405) **7.55** Pytanie na śniadanie **11.25** Ziarno: Kraków **11.55** Między ziemią a niebem **12.00** Anioł Pański **12.15** Między ziemią a niebem **12.50** Słowo na niedzielę **13.00** Transmisja mszy świętej z kościoła pw. św. Katarzyny Aleksandryjskiej Męczennicy w Zgierzu **14.15** Jan Serce (10/10): Kalina **15.50** Scena Muzyczna Kulturalni.pl (16) **16.05** Leśniczówka (262) **16.30** Leśniczówka (263) **17.00** Teleexpress **17.20** Ja wam pokażę! (3/13) **18.15** Kabaretomaniacy (9) **19.10** Muzyczne NAJ: Hanna Banaszak **19.55** Wiadomości **20.30** Pogoda **20.35** Lato, muzyka, zabawa. Wakacyjna Trasa Dwójki 2021 Mrągowo – koncert **22.30** U Pana Boga w ogródku (2/12) **23.20** Szlak nadziei (1) – reality show **0.10** Ja wam pokażę! (3/13) **1.00** Słownik polsko@polski **1.30** Powtórki programów

### TELEWIZJA KRAKÓW

**6.00** Pożyteczni.pl **6.30** Astronarium (47): Pulsary **7.05** Moje życie XXL (12) **7.55** Pogoda **8.00** Agape **8.30** Lato z TVP3 **8.45** Reportaż – cykl reportaży społecznych **9.00** Prywatne życie zwierząt (2): Kobiety rządzą – reportaż **9.30** Lato z TVP3 – magazyn **9.45** Słodka kuchnia Pszczółek – magazyn kulinarny **10.00** Pogoda **10.05** Pod Tatrami **10.15** Krzemionki 30. Przystanek reportaż – cykl reportaży **10.30** Magazyn medyczny: Rehabilitacja pocovidowa **10.45** Kalejdoskop regionalny **11.00** Wolę dokument – dyskusja **12.05** Głos regionów **13.00** Twój wybór – program publicystyczny **13.30** Lato z TVP3 – magazyn **13.45** Rączka gotuje – magazyn kulinarny **14.15** Całkiem niezła historia – cykl reportaży **14.35** Lato z TVP3 – magazyn **15.00** Koronka do *Miłosierdzia Bożego* **15.20** Kościół z bliska **15.50** Lato z TVP3 – magazyn **16.05** 1200 Muzeów (20): Ogień i energetyka – reportaż **16.30** Lato z TVP3 – magazyn **16.40** Pogoda **16.45** Dziennik regionów **17.00** Tydzień **17.30** Pogoda **17.35** Raport pogodowy **17.40** Twarze teatru. Reaktywacja: Stanisław Igar – magazyn kulturalny **18.01** Rzecz w kulturze (38) – magazyn kulturalny **18.30** Kronika – serwis informacyjny **18.52** Pogoda **18.55** Bliżej polityki **19.08** Raport pogodowy **19.10** Krzemionki 30. Przystanek reportaż **19.25** Szalom na Szerokiej 2019: Mała Orkiestra Dancingowa – koncert **19.55** Raport pogodowy **20.00** Hity wszech czasów **21.00** Cafe piosenka: Trubadurzy – talk-show **21.30** Kronika **21.43** Pogoda **21.45** Kronika sportowa **21.50** Studio Lotto **22.00** Dla niesłyszących: Dziennik regionów **22.25** Regionalny magazyn sportowy **22.45** Pogoda **22.45** Kryminalna Siódemka extra – magazyn **23.05** Czar Par (9) – program rozrywkowy **0.05** Czar Par – dogrywka **0.35** Reportaż – cykl reportaży społecznych **0.45** Reportaż **1.00** Tajemnicze żaby z Borneo – film dokumentalny, Japonia (2016) **2.05** Tydzień **2.35** Kryminalna Siódemka extra **2.50** Przyrodnik na tropie **3.15** Reportaż – cykl reportaży społecznych **3.30** Cafe piosenka: Trubadurzy – talk-show **4.00** Agape **4.30** Dla niesłyszących: Dziennik regionów **5.00** Głos regionów **5.55** Zakończenie dnia

### POLSAT

**5.25** Telezakupy **6.00** Nowy dzień **8.55 Pierwszy lot – film animowany USA (2009) 9.25 Dziennik cwaniaczka – komedia USA (2010) 11.10 Epoka lodowcowa 3: Era dinozaurów – film animowany USA (2009) 13.20 Jak rozpętałem II wojnę światową (3-ost.): Wśród swoich – komedia Polska (1969) 15.00 Iron Man – film s.f. USA (2008) 17.40** Nasz nowy dom – reality show **18.50** Wydarzenia **19.20** Sport, pogoda **19.30** Państwo w państwie – program publicystyczny **20.00** Kabaret na żywo – Klinika Skeczów Męczących **22.10 Gliniarz z Beverly Hills 2 – komedia sensacyjna USA (1987) 0.20 W odwecie za śmierć – thriller USA (2010) 2.40** Tajemnice losu

### tvn

**5.05** Uwaga! **5.15** Ukryta prawda – serial paradokumentalny **6.15** Kuchenne rewolucje – program rozrywkowy **7.15** Nowa Maja w ogrodzie – magazyn ogrodniczy **7.45** Akademia ogrodnika – magazyn ogrodniczy **7.50** Zaplanuj długie życie! (1) – program medyczny **8.00** Dzień Dobry TVN **11.30** Patent na dom – program rozrywkowy **12.30** Co za tydzień **13.05** Rozenek cudnie chudnie – program rozrywkowy **13.40 Happy Feet: Tupot małych stóp – film animowany Australia/USA (2006) 15.55 Gniew tytanów – film przygodowy USA/Hiszpania (2012) 18.00** Kuchenne rewolucje – program rozrywkowy **19.00** Fakty **19.25** Sport, pogoda **19.45** Uwaga! **20.00 Zabójcza broń 3 – film sensacyjny USA (1992) 22.25 Raport Pelikana – film sensacyjny USA (1993) 1.25 Millerowie – komedia kryminalna USA (2013) 3.45** NOC Magii

### TVN 7

**5.00** Szpital – serial paradokumentalny **6.00** Wizja na miłość 6 – reality show **7.00** Ukryta prawda – serial paradokumentalny **8.00** Kosmiczny wykop (13, 14) – serial animowany **8.30** Ukryta prawda (1106, 1108, 1110, 1111) – serial paradokumentalny **12.35** Brzydula (56–59) – serial komediowy **14.45 Interkosmos – komedia s.f. USA (1987) 17.15 Szybcy i wściekli 7 – film sensacyjny USA (2015) 20.00 King Kong – film przygodowy Nowa Zelandia/USA/Niemcy (2005) 0.00 Nad morzem – dramat obyczajowy Francja/Malta/USA (2015) 2.35** Druga strona medalu 2 (4) – talk-show **3.10** NOC Magii

### TV 4

**6.00** Szczeniak zwany Scooby-Doo (7, 8) – serial animowany **7.10 Scooby-Doo! Wyprawa po mapę skarbów – film animowany USA (2013) 8.00 Dziewczyny z drużyny 4 – komedia USA (2007) 9.55** Jaś Fasola – serial komediowy **10.25** Połączeni – program rozrywkowy **10.35** Galileo (845, 846) – program popularnonaukowy **12.35** STOP Drogówka – magazyn policyjny **13.35** Gwiazdy Kabaretu – program rozrywkowy **14.45 Mów mi Vincent – komediodramat USA (2014) 16.55** Columbo – serial kryminalny **19.00** Galileo (885) – program popularnonaukowy **20.00 Straszny film 3 – horror komediowy USA (2003) 21.50 Żniwiarz-zabójca – thriller s.f. Wielka Brytania/USA/Niemcy/RPA (2008) 0.05** Obserwowani (5, 6) – serial kryminalny **2.00** Interwencja **2.25** Disco Polo Life **3.25** Top 10 – lista przebojów

### PULS

**6.00** Rodzinny interes 3 (113–115) – serial obyczajowy Polaka (2020) **9.20 Jaskiniowiec z Kalifornii – komedia obyczajowa USA (1992) 11.00 Gol! 2: Żyjąc marzeniem – dramat obyczajowy Wielka Brytania (2007) 13.30 Najpiękniejsze baśnie: Kalosze szczęścia – baśń filmowa Niemcy (2018) 14.45 Najpiękniejsze baśnie braci Grimm: Jaś i Małgosia – baśń filmowa Niemcy (2012) 15.55 Dziewczyna z Jersey – komediodramat USA (2004) 18.00 Sześć dni, siedem nocy – komedia przygodowa USA (1998) 20.00 Olimp w ogniu – thriller USA (2013) 22.15 „60 sekund" – film sensacyjny USA (2000) 0.25 Wyrok śmierci – film sensacyjny USA (2007) 2.45** Zobacz to!

# AURUM, CZYLI ZŁOTO

**Posiadanie złota w postaci pięknej biżuterii, monet czy sztabek jest pragnieniem większości ludzi. Ulokowanie pieniędzy w tym kruszcu zawsze przynosi zyski. Dzisiaj za jeden gram tego metalu trzeba zapłacić ponad 220 złotych. A na przestrzeni ostatnich kilku tysięcy lat złoto było miernikiem dóbr, pieniądzem, ozdobą, symbolem władzy oraz „bohaterem" legend i mitów.**

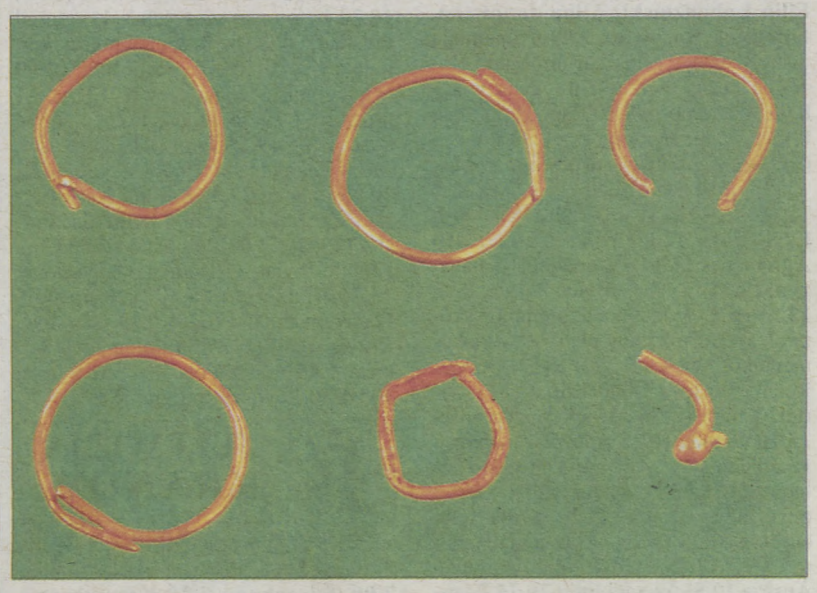

*Złote kółeczka z Mogiły*

Już w zamierzchłych czasach złoto stanowiło ważny element wyznaczający zamożność i pozycję. Poprzez swoją unikalność – jest to jeden z najrzadziej występujących pierwiastków na ziemi – stał się symbolem boskości, doskonałości, niezniszczalności. Przez swoją barwę i blask łączone było ze Słońcem i ogniem. Na przestrzeni dziejów samorodki złota znajdowane przypadkowo, np. w strumieniach fascynowały swoją błyszczącą, żółtą barwą. Ten szlachetny kruszec to jeden z najstarszych poznanych metali. Wykorzystywany był najczęściej przez ludzi do produkcji ozdób i przedmiotów luksusowych. Złoto charakteryzuje się dużą odpornością, m.in. na wilgoć i powietrze (nie utlenia się), dzięki temu odkrywane na stanowiskach archeologicznych wyroby ze złota są często dobrze zachowane.

Złoto występuje w złożach pierwotnych i wtórnych. Te pierwsze to złoża związane z wulkanizmem, metamorfizmem i zjawiskami tektonicznymi. Złoża wtórne powstają w wyniku erozji złóż pierwotnych. Spotkać je można najczęściej w osadach piaszczysto-żwirowych rzek.

Złoto to ciężki pierwiastek, o dużej plastyczności, niewielkiej twardości, co sprawia, że jest najbardziej kowalnym i ciągliwym metalem. Przyczyniło się ono do rozwoju cywilizacji m.in. starożytnego Egiptu czy Mezopotamii. Uważa się, że najstarsze kopalnie tego kruszcu znajdują się na terenie Egiptu, a eksploatowane były już od ok. 4000 p.n.e. Do tej pory rozpoznano ich prawie 120. Zabytki wykonane w starożytnych pracowniach złotniczych dają wyobrażenie o wierzeniach, poczuciu estetyki, o życiu codziennym, ale przede wszystkim o wysokich umiejętnościach starożytnych złotników. Wspomnieć w tym miejscu można o biżuterii z grobowca królowej/kapłanki Szubad (Pu-abi) z Ur (ok. 2400–2300 r. p.n.e.), ze złotym diademem. Wśród egipskich pracjozów każdy zapewne kojarzy złotą maskę grobową faraona Tutanchamona (ok. 1342–1323 p.n.e.). W młodszych okresach złoto pozyskiwano m.in. w dolinie Renu, głównie przez plemiona celtyckie, a także na Półwyspie Iberyjskim, Siedmiogrodzie, północnej Italii, Wielkiej Brytanii oraz w Dacji.

Za najstarsze znane wyroby ze złota uchodzą te odkryte na cmentarzysku w Warnie (tereny dzisiejszej Bułgarii), które datowane są na drugą połowę V tysiąclecia p.n.e.

Przedmioty ze złota są sporadycznie znajdowane w trakcie badań wykopaliskowych na ziemiach polskich. Nie inaczej rzecz się ma z obszarem Nowej Huty. Przez kilkadziesiąt lat intensywnych badań archeologicznych w tym rejonie znaleziono zaledwie kilkanaście zabytków wykonanych ze złota. Zazwyczaj są to proste formy takie jak drobne skręty wykonane z drutu złotego. Ich waga najczęściej nie przekracza 1 grama. Bardziej wyrafinowane formy osiągają kilka gramów. Najstarszymi zabytkami złotymi z terenów Nowej Huty jest pięć kółeczek znalezionych w grobie z wczesnej epoki brązu z Mogiły, przy Kopcu Wandy.

Nawet w epoce brązu i wczesnej epoce żelaza, w której popularne było deponowanie tzw. skarbów – zwykle były to ukrywane w ziemi przedmioty wykonane z metalu zazwyczaj z brązu rzadziej z żelaza, a sporadycznie tylko spotykane były przedmioty ze złota. Skarby przedmiotów złotych w Polsce nie stanowią licznej grupy. Jest ich niewiele ponad dwadzieścia, co stanowi ok. 2% wszystkich znalezisk gromadnych. Występują w nich ozdoby o unikatowym charakterze lub mało charakterystyczne, co utrudnia ich datowanie. Zwykłe są to drobne skręty, spiralki czasem tylko bransolety wykonane z cienkiego złotego drutu.

**Irena Wójcik**
**Fot. Janusz Bober**

PSYCHOLOG
Tel. 696-620-705

# PONIEDZIAŁEK 21.06

## TVP1

**5.25 Podróż za jeden uśmiech – komedia, Polska (1972); reż.: Stanisław Jędryka; wyk.: Henryk Gołębiewski, Filip Łobodziński, Alina Janowska, Krystyna Borowicz 7.00** Transmisja mszy świętej z Sanktuarium Matki Bożej na Jasnej Górze **7.30** Okiem wiary **8.00** Wiadomości **8.10** Pogoda poranna **8.15** Kwadrans polityczny **8.35** Ranczo (5): Wieść gminna **9.40** Komisarz Alex 13 (159): Upadek **10.40** Ojciec Mateusz 18 (238): Cud **11.25** Uzdrowisko (6): Edukatorka **12.00** Wiadomości **12.10** Agrobiznes **12.30** Agropogoda – magazyn **12.35** To się opłaca – magazyn **12.55** BBC w Jedynce: Tajemnice skóry (1/3): Uniwersalny plan – cykl dokumentalny, Wielka Brytania (2019); reż.: Reema Lorford **14.00** Elif (998) – serial, Turcja (2018) **15.00** Wiadomości **15.10** Pogoda **15.15** Alarm! – magazyn **15.35** Gra słów. Krzyżówka (393) – teleturniej **16.05** Przysięga (430) – serial obyczajowy, Turcja (2020) **17.00** Teleexpress **17.15** Gra na Maksa (11) – serial TVP **17.25** EURO 2020: Ukraina–Austria **19.55** Wiadomości **20.25** Pogoda **20.30** Gra na Maksa (11) – serial TVP **20.40** EURO 2020: Rosja–Dania **23.20** Jack Hunter: Jack Hunter w poszukiwaniu grobowca Echnatona – serial przygodowy, USA (2008); reż.: Terry Cunningham; wyk.: Ivan Sergei, Joanne M. Kelly, Thure Riefenstein **1.05** Świat bez fikcji: Kataloński sen – film dokumentalny, Polska (2020) **1.55 Ukryta tożsamość – film fabularny, USA (2003) (dozwolone od lat 16) 3.40** Człowiek, który rzucił wyzwanie Pekinowi – film dokumentalny, Francja (2019) **4.45** Notacje: Maria Stangret-Kantor. Życie nas wchłania – cykl dokumentalny **5.00** Zakończenie dnia

## TVP2

**4.55** Cafe piosenka: Aleksandra Szwed **5.25** Na dobre i na złe (688): Psy i dzieci **6.20** Program katolicki **6.50** Familiada (2580) **7.30** Pytanie na śniadanie **10.45** Panorama **10.50** Pytanie na śniadanie **11.20** Policzmy się dla Polski **11.30** Dziewczyny ze Lwowa (11) **12.30** Koło fortuny (790) **13.15** Pensjonat nad rozlewiskiem (6) **14.05** Va Banque (119) **14.35** Na sygnale (313) **15.05** Górscy ratownicy (89) **15.50** Zainwestuj w marzenia 3 (44): Chargeback **16.00** Koło fortuny (791) **16.35** Familiada (2581) **17.00** Gra na Maksa (11) **17.05** Rodzinka.pl (246) **17.30** Rodzinka.pl (247): Kobita mi zwariowała **18.00** Panorama **18.20** Va Banque (120) **18.45** Wojciech Cejrowski – boso przez świat (108) **19.15** Siatkówka mężczyzn: Liga Narodów: Polska–Argentyna **21.40** Gra na Maksa (11) **21.50 Miłość w Nowym Jorku – dramat, USA (2000); reż.: Joan Chen; wyk.: Richard Gere, Winona Ryder, Anthony LaPaglia 23.45 American Honey – film obyczajowy, USA/Wielka Brytania (2016); reż.: Andrea Arnold; wyk.: Sasha Lane, Shia LaBeouf, Riley Keough (dozwolone od lat 16) 2.35** Warto kochać (62) **3.35 Amok – film obyczajowy, Polska (1998); reż.: Natalia Koryncka-Gruz; wyk.: Rafał Maćkowiak, Mirosław Baka, Magdalena Cielecka, Ewa Gorzelak, Krzysztof Majchrzak (dozwolone od lat 16) 5.20** Zakończenie programu

## TV POLONIA

**6.00** Słownik polsko@polski **6.30** Wyzwania przyszłości **6.50** Rok 1981. Kalendarium (23) **7.00** Kuchnia Polskich Żydów: Brakteaty i Arendy **7.30** Pytanie na śniadanie **10.45** Panorama **10.50** Pytanie na śniadanie **11.20** Co na obiad: Kwiaty bzu **11.30** Ja to mam szczęście! (1) – serial Polska (2012) **12.00** Wiadomości **12.15** W obiektywie Polonii: Wschód **12.35** Tajemnica twierdzy szyfrów (4/13) **13.25** U Pana Boga w ogródku (2/12) **14.20** Kulturalni PL (565) **15.20** Okrasa łamie przepisy **15.50** Zagadki zwierzogromadki **16.05** Figu Migu (1) **16.10** ABC Rytmiki **16.20** Halo halo! (14) **16.30** Rodzinka.pl 3 (78): Kara **17.00** Teleexpress **17.20** Słownik polsko@polski **17.50** Gra słów. Krzyżówka (378) **18.20** Ja to mam szczęście! (1) – serial Polska (2012) **18.50** Wielcy polscy wynalazcy w II Rzeczypospolitej **19.00** Wielcy polscy wynalazcy w II Rzeczypospolitej **19.15** Rzecz Polska: FSM Syrena 105 **19.25** Tamte lata, tamte dni: Jerzy Kisielewski **19.55** Wiadomości **20.25** Pogoda **20.30 Lekkie Kino Letnie: Cesarskie cięcie – komedia, Polska (1987) 22.05** Polonia 24 **22.35** Jak istnieje Świat. O Romanie Ingardenie **23.35** Rodzinka.pl 3 (78): Kara **0.05** Focus on Poland (620) **0.20** Gra słów. Krzyżówka (378) **0.50** Polonia jest kobietą **1.15** Rzecz Polska: FSM Syrena 105 **1.30** Powtórki programów

## TELEWIZJA KRAKÓW

**6.05** Tydzień **6.30** Policzmy się dla Polski (121) **6.35** Wiadomości rolnicze **7.00** Telezakupy **7.30** Kronika dnia **7.46** Pogoda **7.48** Encyklopedia Tatrzańska **8.19** Kwartet **8.30** Kronika dnia **8.45** Pogoda **8.47** Bliżej polityki **9.00** Dla niesłyszących: Co niesie dzień **9.10** Pogoda **9.15** Pod Tatrami **9.30** Kuchnia Polskich Żydów **10.00** Wymarzona miłość (153) **10.55** Dla niesłyszących: Spotkania w świecie ciszy **11.25** Policzmy się dla Polski (121) **11.35** Wiadomości rolnicze **12.15** Dla niesłyszących: Co niesie dzień **12.30** Agape **12.55** Pogoda **13.00** Agroporadnik **13.35** Agrobiznes **13.55** Agropogoda **14.00** Telezakupy **14.30** Szalom na Szerokiej 2019 **15.00** Koronka do Miłosierdzia Bożego **15.20** Wieczna miłość (55) **16.05** Dla niesłyszących: Telekurier **16.30** Kryminalna Siódemka extra **16.45** Dziennik regionów **17.00** Czas pieniądza (11) **17.15** Policzmy się dla Polski (121) **17.31** Kronika – zapowiedź **17.34** Pogoda **17.35** Raport pogodowy **17.40** Brzmi dobrze **18.00** Jedź bezpiecznie **18.11** Zdrowie dla Ciebie (5) **18.25** Pogoda **18.30** Kronika **18.50** Kronika sportowa **18.54** Pogoda **18.56** Tematy dnia **19.08** Raport pogodowy **19.10** Małopolska na rowery **19.22** Niecodziennik **19.33** Magazyn medyczny **19.48** Kwartet **19.53** Pogoda **19.57** Raport pogodowy **20.00** Antenowe remanenty **20.35** Ktokolwiek widział, ktokolwiek wie **21.00** Starszaki – magazyn **21.20** Policzmy się dla Polski (121) **21.30** Kronika **21.44** Pogoda **21.46** Kronika sportowa **21.50** Studio Lotto **22.00** Dla niesłyszących: Dziennik regionów **22.20** Echa dnia **22.40** Pogoda **22.45** Kryminalna Siódemka **23.00** Kasta **23.30** Alarm! **23.50** Szansa na sukces. Opole 2021 (10) **0.50** Dla niesłyszących: Telekurier **1.20** Agape **1.45** Wieczna miłość (55)

## POLSAT

**4.40** Disco Gramy – program muzyczny **5.25** Telezakupy TV Okazje **6.00** Nowy dzień **8.40** Malanowski i partnerzy (252, 253) – serial fabularno-dokumentalny Polska **9.40** Sekrety rodziny – serial paradokumentalny **10.40** Dlaczego ja? – serial paradokumentalny **11.40** Gliniarze – serial paradokumentalny Polska **12.50** Wydarzenia **13.25** Interwencja – magazyn reporterów **13.40** Trudne sprawy – serial paradokumentalny **14.40** Dlaczego ja? – serial paradokumentalny **15.50** Wydarzenia, sport, pogoda **16.15** Interwencja – magazyn reporterów **16.35** Gliniarze – serial paradokumentalny **17.40** Sekrety rodziny – serial paradokumentalny **18.50** Wydarzenia **19.25** Gość „Wydarzeń" **19.45** Sport, pogoda **20.05 Transformers: Wiek zagłady – film s.f. USA/Chiny (2014) 23.40 Mission: Impossible – film sensacyjny USA (1996) 1.55 Gwiezdne wojny: Ostatni Jedi – film s.f. USA (2017)**

## tvn

**8.00** Kuchenne rewolucje – program rozrywkowy **9.00** Ten moment **9.35** SOS. Ekipy w akcji (1) – serial paradokumentalny **10.35** Rozwód. Walka o wszystko (1) – serial paradokumentalny **11.35** Top 10 Playera – program rozrywkowy **11.45** Ukryta prawda (937, 1198, 777) – serial paradokumentalny **14.55** Szpital – serial paradokumentalny **16.00** LAB – serial kryminalny **17.00** Kuchenne rewolucje – program rozrywkowy **18.00** Ukryta prawda – serial paradokumentalny **19.00** Fakty **19.25** Uwaga! Koronawirus **19.35** Sport, pogoda **19.55** Uwaga! – magazyn reporterów **20.10** Doradca smaku **20.15** Na Wspólnej – serial obyczajowy **20.55** Milionerzy – teleturniej **21.35 List w butelce – melodramat USA (1999) 0.15 Nad życie – dramat biograficzny Polska (2012) 2.15** Co za tydzień – magazyn informacyjny **2.50** Wewnętrzny wróg (1) – serial szpiegowski **3.30** Uwaga! **4.10** NOC Magii

## TVN 7

**5.40** Szkoła – serial fabularno-dokumentalny **6.40** Idealna niania 2 – reality show **7.25** Zakochani po uszy 5 – telenowela **8.00** Ukryta prawda (1112–1114) – serial paradokumentalny **11.00** Szpital – serial paradokumentalny **12.00** Szkoła – serial fabularno-dokumentalny **13.00** 19+ (588, 589) – serial paradokumentalny **14.00** Sąd rodzinny – serial fabularno-dokumentalny **15.00** Sędzia Anna Maria Wesołowska – serial fabularno-dokumentalny **16.00** Ukryta prawda – serial paradokumentalny **17.00** Idealna niania 3 (6, 7) – reality show **18.30** Brzydula (60, 61) **19.30** Zakochani po uszy 5 – telenowela **20.00 Volta – komedia kryminalna Polska (2017) 22.15 Wizyta – horror USA (2015) 0.20 Walka – dramat sensacyjny USA (2009) 2.25** Trzy noce z duchami 2 – serial dokumentalny **3.35** *NOC Magii*

## TV 4

**6.00** Gliniarz i prokurator – serial kryminalny **7.00** Strażnik Teksasu – serial sensacyjny **8.00** Nasz nowy dom – reality show **9.00** Pierwsza miłość – serial obyczajowy **9.50** Święty – serial komediowy **10.20** Fabryka jedzenia (3, 4) – serial paradokumentalny **11.20** Detektywi w akcji – serial fabularno-dokumentalny **12.20** Kobra – oddział specjalny – serial sensacyjny **13.25** STOP Drogówka – magazyn policyjny **15.30** Hardkorowy lombard (5–7) – serial dokumentalny **17.00** Septagon – serial obyczajowy **18.00** Kochane pieniądze (26) – serial paradokumentalny **19.00** Policjantki i policjanci (736) – serial obyczajowy **20.00** Sprawiedliwi – Wydział Kryminalny – serial kryminalny **21.05** Columbo – serial kryminalny **23.05** Wzór – serial kryminalny **0.10** Śmierć na 1000 sposobów (5–7) – serial dokumentalny **1.30** Połączeni (1, 9) – program rozrywkowy **1.50** Pękniesz ze śmiechu – program rozrywkowy

## PULS

**6.00** Zbuntowany anioł (90) – telenowela **7.00** Lombard. Życie pod zastaw 4 – serial obyczajowy Polska **8.00** Lombard. Życie pod zastaw 8 – serial obyczajowy **9.00** Rodzinny interes 3 – serial obyczajowy Polska **10.00** Zbuntowany anioł (96, 97) – telenowela **12.00** Zaklinaczka duchów 3 (59, 60) – serial fantasy **14.00** Lombard. Życie pod zastaw 4 (180, 181) – serial obyczajowy **16.00** Rodzinny interes 3 (117, 118) – serial obyczajowy **18.00** Lombard. Życie pod zastaw 8 (373, 374) – serial obyczajowy Polska **20.00 Air force One – thriller USA/Niemcy (1997) 22.35 Dziedzictwo krwi – film sensacyjny Francja (2016) 0.05 Atak na szpital – film sensacyjny USA (2021) 2.00** Zobacz to!

**Nasze miasto**

# DROGA DO ZWYCIĘSTW

Wiosną tego roku Prawo i Sprawiedliwość obchodzi rocznicę 20 lat działania na polskiej scenie politycznej. Wszystko zaczęło się od kryzysu w Akcji Wyborczej Solidarność, która – pozostając jeszcze u władzy – podzieliła się na frakcje i ostatecznie rozpadła. Zbliżające się wybory zmuszały do podjęcia szybkich działań i 3 marca 2001 roku w Centrum Prasowym Foksal w Warszawie odbyła się konferencja „Warunki sukcesu prawicy", podczas której Jarosław Kaczyński zapowiedział tworzenie nowego ugrupowania politycznego. W ten sposób powstał plan powołania kontynuacji Porozumienia Centrum, partii założonej w 1990 roku. Kilka tygodni później, 22 marca 2001 w Białymstoku utworzony został pierwszy lokalny komitet nowej formacji pod nazwą „Prawo i Sprawiedliwość".

Taki był początek. Komitety powstawały jeden po drugim, a spotkania z ich twórcami Lechem i Jarosławem Kaczyńskimi przyciągały tłumy zainteresowanych. Już 26 kwietnia utworzony został Krajowy Komitet Prawa i Sprawiedliwości z Lechem Kaczyńskim na czele, a 19 maja przewodniczący komitetu zapowiedział start nowego ugrupowania w jesiennych wyborach parlamentarnych. 29 maja odbył się Kongres Założycielski PiS, w czasie którego zdecydowano o przekształceniu komitetów w partię polityczną. Dwa dni później do sądu trafił wniosek o rejestrację nowej partii, zatwierdzony 8 czerwca. Następnego dnia w Teatrze Muzycznym „Roma" w Warszawie odbyła się konwencja Prawa i Sprawiedliwości, oficjalnie otwierająca kampanię wyborczą, w rzeczywistości trwającą już od wielu tygodni.

Zapowiedź startu w wyborach nowej partii spowodowała odwołanie Lecha Kaczyńskiego, polityka cieszącego się wielką popularnością, ze stanowiska ministra sprawiedliwości i prokuratura generalnego. W odpowiedzi 18 posłów powołało w Sejmie nowy Klub Parlamentarny PiS, w skład którego weszli posłowie dotychczas zrzeszeni w Zespole Parlamentarnym Przymierza Prawicy, a także posłowie Jarosław Kaczyński i Ludwik Dorn z Porozumienia Centrum. We wrześniowych wyborach 2001 roku PiS zdobył 9,5 procent głosów (44 mandaty posłów). Nie był to jeszcze wynik satysfakcjonujący, ale ze względu na krótki, zaledwie paromiesięczny okres udziału w życiu politycznym, zapowiadał perspektywę budowy silnej partii, zdolnej do przyszłych zwycięstw. Ponadto do PiS przystępowali działacze i parlamentarzyści wywodzący się z różnych, wcześniej działających partii, co pozwalało mieć nadzieję na zjednoczenie dotąd rozproszonej i podzielonej prawicy.

Po pierwszych sukcesach rzeczywiście przyszły kolejne. Już rok później Lech Kaczyński zwyciężył w wyborach na prezydenta Warszawy, a w 2005 roku pokonał Donalda Tuska w wyborach na Prezydenta Polski. PiS wygrał wybory parlamentarne w 2005 roku, a utraciwszy władzę w 2007 roku przez osiem lat wytrwał w opozycji, odnosząc w 2015 roku historyczne zwycięstwo i zdobywając bezwzględną większość w Sejmie i w Senacie. Od tego czasu wygrał kolejne wybory: samorządowe, europejskie, parlamentarne i prezydenckie, a obecnie nadal utrzymuje pozycję lidera w sondażach. Wprawdzie pandemia uniemożliwiła uroczyste obchody dwudziestej rocznicy powstania PiS, to dla całej partii i jej wyborców ważne jest przekonanie, że również następne rocznice będą powodem do dumy z dobrze wykonanej pracy dla Polski.

**RYSZARD TERLECKI**

**Sprawy duże i małe**

# PIELĘGNIARKI MAJĄ DOŚĆ

Na przestrzeni ostatnich lat próbuje się dokonać istotnych zmian w wynagradzaniu pracowników służby zdrowia. Najwięcej zrobiono dla lekarzy i ich zarobki rzeczywiście wzrosły, chociaż nie dotyczy to wszystkich grup sprawiedliwie, bo nadal narzekają, głównie rezydenci. Ostatnio wreszcie ruszono zarobki w pozostałych zawodach medycznych, ale pielęgniarki nadal narzekają. Mało tego, w ubiegłym tygodniu wyszły na ulice domagając się godnych i zgodnych z doświadczeniem zawodowym wynagrodzeń. Jak twierdzi Krystyna Ptok przewodnicząca Ogólnopolskiego Związku Zawodowego Pielęgniarek i Położonych kolejni ministrowie obsadzani przez PiS działają na szkodę pielęgniarek, dlatego znów wyszły one na ulice protestując przeciwko ustawie o minimalnych wynagrodzeniach w ochronie zdrowia, która źle jest skonstruowana od początku, tj. od 2017 roku.

Minister Marian Zębala z rządu PO/PSL był ostatnim ministrem, który próbował coś dobrego zrobić dla pielęgniarek. To w podpisanym przez niego Porozumieniu w roku 2015 znalazły się sformułowania o podniesieniu jakości opieki nad pacjentami, podniesieniu atrakcyjności warunków pracy i wykonywania zawodu pielęgniarki. W ślad za deklaracjami poszły „dodatki Zębalowe" 4x400 zł. Przyniosło to wzrost zainteresowania wykonywaniem zawodu pielęgniarskiego. Wiele pielęgniarek, które wyszły z zawodu zaczęło do niego powracać. Niestety, rząd Zjednoczonej Prawicy, który realizował „dodatki Zębali" czynił to coraz bardziej niechętnie i nieprawidłowo. Pielęgniarki z czasem zaczęły nie otrzymywać dodatków, a zgłaszane przez związki zawodowe kontrole do NFZ wykazały, że tak oczekiwane miliony złotych nie trafiały do rąk pielęgniarek. Przyczynił się do tego ówczesny minister zdrowia Konstanty Radziwiłł, za którego czasów od 2017 roku pielęgniarkom zaczęło się dziać znów coraz gorzej. Dlatego nic dziwnego, że w minionym tygodniu w Warszawie podczas protestu pielęgniarek wygwizdano tego b. ministra, a obecnego Wojewodę Mazowieckiego.

W czym rzecz? Obecnie procedowana w Parlamencie wspomniana ustawa o minimalnych wynagrodzeniach zakłada uzależnienie wynagrodzeń pielęgniarek od wykształcenia, a powinny się znaleźć inne czynniki takie jak: wiedza, doświadczenie zawodowe, decyzyjność, warunki środowiska pracy, obciążenie fizyczne i psychiczne. W zawodzie bowiem pracują pielęgniarki i położne z wieloletnim doświadczeniem w zawodzie ze wszystkimi niezbędnymi uprawnieniami, ale bez tytułu magistra. Okazuje się, że będą miały niższe uposażenie niż młode niedoświadczone pielęgniarki wchodzące do zawodu z tytułem magistra. Chodzi o to, aby prawidłowo zaszeregować pielęgniarki zgodnie z posiadanymi kwalifikacjami na danym stanowisku, a nie sztucznie je różnicować.

W tym miejscu warto przytoczyć, że w zawodzie pielęgniarek i położnych pracuje 70 tys. osób w wieku 60+, a dodatkowo 80 tys. jest w wieku 51–59 lat, z pełnymi kwalifikacjami, ale często bez tytułu magistra. Obecnie kształci się na uczelniach 8 tys. osób na kierunkach pielęgniarskich, w tym znaczna grupa za własne pieniądze, co oznacza, że mogą szybko wyjechać za granicę, gdzie zawód pielęgniarski jest odpowiednio doceniany. Na to wszystko nakłada się bomba demograficzna w postaci rosnącej grupy seniorów coraz bardziej potrzebujących pomocy medycznej. Szacuje się, że zbliżamy się już do 1/ 3 społeczeństwa w wieku 60+.

Jeśli rządzący nie wyjdą naprzeciw oczekiwaniom pielęgniarek, które coraz bardziej stanowczo mówią dość coraz gorszemu ich traktowaniu, to może wkrótce dojść do całkowitej zapaści w opiece pielęgniarskiej i położniczej w polskiej służbie zdrowia.

**SŁAWOMIR PIETRZYK**

## WTOREK 22.06

### TVP1

**5.15** Przysięga (430) – serial obyczajowy, Turcja (2020) **6.05** Elif (998) – serial, Turcja (2018) **7.00** Transmisja mszy świętej z Sanktuarium Matki Bożej na Jasnej Górze **7.30** Kościół z bliska **8.00** Wiadomości **8.10** Pogoda poranna **8.15** Kwadrans polityczny **8.35** Ranczo (6): Racja gminy – serial obyczajowy TVP **9.35** Komisarz Alex 13 (160): Zbrodnia prawie doskonała – serial kryminalny TVP **10.35** Ojciec Mateusz 19 (239): Hipisi **11.30** Uzdrowisko (7): Rolnik z Podlasia **12.00** Wiadomości **12.10** Agrobiznes **12.30** Agropogoda **12.35** Magazyn rolniczy **12.55** Natura w Jedynce: Świat owadów – film dokumentalny, Niemcy (2017) **14.00** Elif (999) **14.50** Siatkówka mężczyzn: Liga Narodów: Iran–Polska **17.00** Teleexpress **17.15** Jaka to melodia? (4507) – teleturniej muzyczny **17.55** Klan (3832) – telenowela TVP **18.20** Kasta: W dobrych rękach – serial paradokumentalny TVP **18.55** Jeden z dziesięciu (17/121) – teleturniej **19.25** Sport **19.30** Wiadomości **20.05** Pogoda **20.10** Alarm! – magazyn **20.25** Gra na Maksa (12) – serial TVP **20.35** EURO 2020: Czechy–Anglia **23.20** Ocaleni – reality show (dozwolone od lat 16) **0.25 Dobry, zły i brzydki – film fabularny, Włochy/Hiszpania (1966); reż.: Sergio Leone; wyk.: Clint Eastwood, Chelo Alonso, Mario Brega, Rada Rassimov (dozwolone od lat 16) 3.30 Rodzinne sekrety – thriller, USA (2017); reż.: Jack Snyder; wyk.: Christa B. Allen, Mary Alice Rysener, Peyton Wich, Michael Patrick Lane 4.55** Zakończenie dnia

### TVP2

**5.30** Na dobre i na złe (689) **6.25** Biskup Zdzisław Tranda: Budowniczy Pomostów... **6.50** Familiada (2581) **7.30** Pytanie na śniadanie – pobudka **7.55** Pytanie na śniadanie **10.40** Panorama **10.50** Pytanie na śniadanie **11.20** Policzmy się dla Polski **11.30** Dziewczyny ze Lwowa (12): Delikatna kwestia demencji **12.30** Koło fortuny (792) – teleturniej **13.15** Pensjonat nad rozlewiskiem (7) **14.05** Va Banque (120) **14.35** Na sygnale (314): Albo ty, albo ja **15.10** Górscy ratownicy (90): Bez perspektyw (2) – serial obyczajowy, Niemcy (2017) **16.00** Koło fortuny (793) – teleturniej **16.35** Familiada (2582) **17.00** Rodzinka.pl (248): Żuraw i czapla – serial komediowy TVP **17.25** Rodzinka.pl (249): Nasza klasa **17.50** Gra na Maksa (12) **18.00** Panorama **18.20** Va Banque (121) – teleturniej **18.45** Wojciech Cejrowski – boso przez świat (109): Peru. Koka – cykl reportaży **19.10** Wojciech Cejrowski – boso przez świat (110): Peru. Inkowie **19.50** Barwy szczęścia (2425) – serial obyczajowy TVP **20.20** Gra na Maksa (12) – serial TVP **20.30** EURO 2020: Chorwacja–Szkocja **23.10** Zainwestuj w marzenia 3 (44): Chargeback – serial TVP **23.20 Sezon na zabijanie – film akcji, Belgia/USA (2013); reż.: Mark Steven Johnson; wyk.: Robert de Niro, John Travolta (dozwolone od lat 16) 1.00 Bikini Blue – dramat, Polska (2016); reż.: Jarosław Marszewski; wyk.: Tomasz Kot, Lianne Harvey, Ruby Bentall, Filip Pławiak 2.35** Pamiętnik z Korei Północnej – film dokumentalny, Austria (2016) **3.25 Miłość w Nowym Jorku – dramat, USA (2000); reż.: Joan Chen; wyk.: Richard Gere, Winona Ryder, Anthony LaPaglia 5.10** Zakończenie programu

### TV POLONIA

**6.00** Polonia 24 **6.30** Anna Dymna – spotkajmy się **7.00** Okrasa łamie przepisy: Na flądry do Ustki **7.30** Pytanie na śniadani **10.40** Panorama **10.50** Pytanie na śniadanie **11.20** Co na obiad: Stek z polędwicy wołowej **11.30** Ja to mam szczęście! (2) **12.00** Wiadomości **12.15** Polonia jest kobietą **12.45** Rodzina Połanieckich (4/7) **14.15** Jak istnieje Świat. O Romanie Ingardenie **15.20** Okrasa łamie przepisy: Schabowy z kością na grill **15.50** Przyjaciele Misia i Margolci (39) **16.10** Margolcia i Miś zapraszają dziś (156) **16.30** Rodzinka.pl 4 (79) **17.00** Teleexpress **17.20** Zakochaj się w Polsce (189): Szczecin **17.50** Gra słów. Krzyżówka (379) **18.20** Ja to mam szczęście! (2) **18.50** Nad Niemnem **19.10** Studio Lwów – magazyn **19.30** Wiadomości **20.05** Sport **20.10** Pogoda **20.20** Ojciec Mateusz 2 (16): Wycieczka **21.10** Ojciec Mateusz 2 (17): Skarb **22.05** Polonia 24 **22.35** Ocaleni (dozwolone od lat 16) **23.30** Rodzinka.pl 4 (79) **0.00** Focus on Poland (621) **0.20** Gra słów. Krzyżówka (379) **0.50** Nad Niemnem **1.10** Studio Lwów **1.30** Powtórki programów

### TELEWIZJA KRAKÓW

**6.05** Dla niesłyszących: Telekurier **6.30** Policzmy się dla Polski (122) **6.35** Wiadomości rolnicze **7.00** Telezakupy **7.30** Kronika dnia **7.46** Pogoda **7.48** Magazyn medyczny **8.04** Filmoteka Małopolska: Dziedzictwo sprawiedliwych **8.30** Kronika dnia **8.45** Pogoda **8.47** Tematy dnia **9.00** Dla niesłyszących: Co niesie dzień **9.10** Pogoda **9.15** Turystyczna jazda **9.30** Qulszoł – kulinarne potyczki **10.00** Wymarzona miłość (154) **10.55** Ktokolwiek widział, ktokolwiek wie **11.25** Policzmy się dla Polski (122) **11.35** Wiadomości rolnicze **12.15** Dla niesłyszących: Co niesie dzień **12.30** Kościół z bliska **13.00** Pogoda **13.00** Agroporadnik – magazyn rolniczy **13.35** Agrobiznes **13.55** Agropogoda **14.00** Telezakupy **14.30** Wesołe lata Telewizji Kraków; koncert **15.00** Koronka do Miłosierdzia Bożego **15.20** Wieczna miłość (56) **16.05** Dla niesłyszących: Telekurier **16.30** Kryminalna Siódemka **16.45** Dziennik regionów **17.00** Reportaż – cykl reportaży społecznych **17.15** Reportaż **17.31** Kronika – zapowiedź **17.34** Pogoda **17.35** Raport pogodowy **17.40** Moja historia: Kraków **17.53** Historia na ten czas **18.00** Niecodziennik (39) **18.12** Koło się kręci – reportaż **18.25** Pogoda **18.30** Kronika **18.50** Kronika sportowa **18.54** Pogoda **18.56** Tematy dnia **19.08** Raport pogodowy **19.12** Polska zza siódmej miedzy (4) **19.53** Pogoda **19.57** Raport pogodowy **20.00** Zakochaj się w Polsce **20.35** Sprawa dla reportera **21.20** Policzmy się dla Polski (122) **21.30** Kronika **21.44** Pogoda **21.46** Kronika sportowa **21.50** Studio Lotto **22.00** Dla niesłyszących: Dziennik regionów **22.20** Echa dnia **22.40** Pogoda **22.45** Kryminalna Siódemka **23.00** Kasta **23.30** Alarm! **23.50** Piosenka dla Ciebie – koncert życzeń **0.50** Dla niesłyszących: Telekurier **1.20** Kościół z bliska **1.45** Wieczna miłość (56) – serial obyczajowy, Turcja (2015) **2.40** Ktokolwiek widział, ktokolwiek wie **3.05** Kryminalna Siódemka

### POLSAT

**4.40** Disco Gramy **5.25** Telezakupy TV Okazje **6.00** Nowy dzień **8.40** Malanowski i partnerzy (254, 255) – serial fabularno-dokumentalny **9.40** Sekrety rodziny – serial paradokumentalny **10.40** Dlaczego ja? – serial paradokumentalny **11.40** Gliniarze – serial paradokumentalny **12.50** Wydarzenia **13.25** Interwencja – magazyn reporterów **13.40** Trudne sprawy – serial paradokumentalny **14.40** Dlaczego ja? – serial paradokumentalny **15.50** Wydarzenia, sport, pogoda **16.15** Interwencja – magazyn reporterów **16.35** Gliniarze – serial paradokumentalny **17.40** Sekrety rodziny – serial paradokumentalny **18.50** Wydarzenia **19.25** Gość „Wydarzeń" **19.45** Sport, pogoda **20.00 Gwiezdne wojny: Ostatni Jedi – film s.f. USA (2017) 23.15 To nie jest kraj dla starych ludzi – dramat sensacyjny USA (2007) 2.00** Tajemnice losu

### tvn

**7.00** Ukryta prawda – serial paradokumentalny **8.00** Kuchenne rewolucje **9.00** Ten moment **9.35** SOS. Ekipy w akcji – serial paradokumentalny **10.35** Rozwód. Walka o wszystko – serial paradokumentalny **11.35** Doradca smaku – magazyn kulinarny **11.45** Ukryta prawda (938, 1199, 778) – serial paradokumentalny **14.55** Szpital – serial paradokumentalny **16.00** LAB – serial kryminalny **17.00** Kuchenne rewolucje – program rozrywkowy Polska **18.00** Ukryta prawda – serial paradokumentalny **19.00** Fakty **19.25** „Misja" – premiera Playera – felieton **19.35** Sport, pogoda **19.55** Uwaga! **20.10** Doradca smaku – magazyn kulinarny **20.15** Na Wspólnej – serial obyczajowy **20.55** Milionerzy – teleturniej **21.30 Góra Dantego – film katastroficzny USA (1997) 23.45** Kuba Wojewódzki – talkshow **0.45** Porwani – serial kryminalny **1.40** Oszuści – serial obyczajowy **2.40** Uwaga! **3.00** NOC Magii

### TVN 7

**5.40** Szpital – serial fabularno-dokumentalny **6.40** Idealna niania 3 – reality show **7.25** Zakochani po uszy 5 – telenowela **8.00** Ukryta prawda (1115–1117) – serial paradokumentalny **11.00** Szpital – serial paradokumentalny **12.00** Szkoła – serial fabularno-dokumentalny **13.00** 19+ (590, 591) – serial paradokumentalny **14.00** Sąd rodzinny – serial fabularno-dokumentalny **15.00** Sędzia Anna Maria Wesołowska – serial fabularno-dokumentalny **16.00** Ukryta prawda – serial paradokumentalny **17.00** Idealna niania 3 (8, 9) – reality show **18.30** Brzydula (62, 63) – serial komediowy **19.30** Zakochani po uszy 5 – telenowela **20.00 Godzina zemsty – film sensacyjny USA (1999) 22.15 Cobra – film senssacyjny USA (1996) 0.00 Gra – dramat sensacyjny USA (1997) 2.45** Druga strona medalu 2 – *talk-show* **3.20** *NOC Magii*

### TV 4

**6.00** Gliniarz i prokurator – serial kryminalny **7.00** Strażnik Teksasu – serial sensacyjny **8.00** Nasz nowy dom – reality show **9.00** Pierwsza miłość – serial obyczajowy **9.50** Święty – serial komediowy **10.20** Fabryka jedzenia (5, 6) – serial paradokumentalny **11.20** Detektywi w akcji – serial fabularno-dokumentalny **12.20** Kobra – oddział specjalny – serial sensacyjny **13.25** STOP Drogówka – magazyn policyjny **15.30** Hardkorowy lombard (8, 13, 14) – serial dokumentalny **17.00** Septagon – serial kryminalny **18.00** Kochane pieniądze – serial paradokumentalny **19.00** Policjantki i policjanci (737) – serial obyczajowy **20.00** Sprawiedliwi – Wydział Kryminalny – serial kryminalny **21.00 Czas zemsty – film sensacyjny USA/Aruba (2003) 22.50** Wzór – serial kryminalny **23.05** Śmierć na 1000 sposobów (8, 9, 5, 6) – serial dokumentalny **1.50** Pękniesz ze śmiechu – program rozrywkowy

### PULS

**6.00** Zbuntowany anioł – telenowela **7.00** Lombard. Życie pod zastaw 4 – serial obyczajowy **8.00** Lombard. Życie pod zastaw 8 – serial obyczajowy **9.00** Rodzinny interes 3 – serial obyczajowy **10.00** Zbuntowany anioł (97, 98) – telenowela **12.00** Zaklinaczka duchów 3 (60, 61) – serial fantasy **14.00** Lombard. Życie pod zastaw 4 (181, 182) – serial obyczajowy **16.00** Rodzinny interes 3 (118, 119) – serial obyczajowy **18.00** Lombard. Życie pod zastaw 8 (374, 375) – serial obyczajowy **20.00 Noc zabójców – film sensacyjny USA (2021) 21.35 Koliber – dramat sensacyjny USA/Wielka Brytania (2013) 23.30 Agenci bardzo specjalni – komedia kryminalna USA (2004) 2.05** Zobacz to!

Zapiski Jakuba Klenia

# NAD NIEWIELKIM POTOKIEM (3)

Andrzej obławiał potok pod przeciwległym brzegiem, gdzie było trochę głębiej, natomiast ja postanowiłem pójść kawałek w górę rzeczki i połowić na jej zakręcie. Niestety, minęła godzina, a my nie mieliśmy ani jednego brania. Podobnie Leszek. Po wyciągnięciu małego klenia z samego rana, u niego brania również się skończyły. I tak było już do samego południa. Cieszyć mogliśmy się tylko słoneczną pogodą i przepięknym otoczeniem – pełnym drzew, krzewów i wszelakiej zieleni.

*Atrakcją tego dnia była prawdziwa traperska uczta na łonie przyrody.*

– W takim razie zabieram się za przygotowanie posiłku – rzucił w naszą stronę Andrzej i udał się na miejsce naszego biwaku. Tam zaczął przygotowywać ognisko, a Leszek zaczął instalować turystyczną kuchenkę gazową. – Podgrzeję na niej grochówkę, którą przygotowałem w domu – powiedział, gdy zapytaliśmy go, co będzie na niej gotował. Z kolei Andrzej przywiózł z domu kawałki marynowanego kurczaka. – Gdy ognisko dobrze się rozpali, to na gorącym popiele ustawię ruszt, a na nim kawałki mięsa. Będzie pyszne – poinformował nas Andrzej.

No cóż... Tym razem jakoś specjalnie nie połowiliśmy, ale za to zrobiliśmy sobie prawdziwą ucztę na łonie przyrody. A co do kleniowego potoku, to obiecaliśmy sobie, że jeszcze tutaj wrócimy. Tym bardziej, że oprócz kleni, żyją w nim również pstrągi.

**JAKUB KLEŃ**

Za kierownicą

# UWAGA NA CZYHAJĄCE DRZEWA!

Zdawać by się mogło, że historia nie lubi się powtarzać. A przecież nie ma nic bardziej błędnego niż takie mniemanie. Jakieś cztery setki lat temu William Szekspir wymyślił, że niejaki Makbet póty będzie zwycięskim wodzem, póki na jego zamek nie ruszy las Birnam. I choć to wydaje się nieprawdopodobne, jednak las poszedł na zamek Makbeta. Teraz na początku XXI wieku podobną mobilnością, jak drzewa z lasu Birnam wykazują się drzewa rosnące przy polskich drogach. Bezczelne te drzewa, bo wyruszają nie na wojowników, jeno na zwykłych ludzi zamkniętych w blaszanych pudłach samochodami zwanych. Kilka lat temu niejaka Otylia J. sądziła, że drzewa są równie przyjazne, jak woda, w której pławiła się – z sukcesami na skalę światową – od dzieciństwa. Niestety, drzewo, które wyszło na drogę na Mazowszu przed prowadzony przez nią samochód „chrysler" było nadzwyczaj bezwzględne i w zetknięciu z nim zginął jej rodzony brat, choć sama O.J. nie ucierpiała.

W Polsce rocznie śmierć w samochodach, które uderzyły w drzewo ponosi kilkaset osób. Ba, zderzenia z pniem są znacznie bardziej niebezpieczne niż czołowe zderzenia samochodów. Przy „czołówkach" ginie 15 osób na 100 wypadków, zaś przy uderzeniach w drzewo aż 23 osoby na 100 wypadków. Najwięcej najechań na drzewo zdarza się na tzw. niegdyś Ziemiech Odzyskanych. Dlaczego tam właśnie? Otóż w Prusach – a te polskie obecnie województwa to są tereny podległe niegdyś ostatniemu z cesarzy Niemiec Wilhelmowi II – drogi obsadzano drzewami, by maszerujący nimi żołnierze nie cierpieli z powodu upału latem i mrozów w zimie. Zwyczaj obsadzania dróg drzewami z tego właśnie powodu wymyślił Napoleon Bonaparte, kiedy jego armie krążyły po Europie, aż generał Kutuzow spuścił im lanie pod Borodino. Zaś książę Józef Poniatowski musiał wskoczyć do Elstery, kiedy zjednoczone siły europejskie wyjawiły swą przewagę pod Lipskiem.

Niemcy w trosce o swoje wojska sadzili drzewa przy drogach na potęgę. Zarówno w czasie I wojny światowej, jak i w czasie „Drang nach Osten" w czasach Hitlera. Argumentowali również, iż drzewa ocieniające drogę latem stanowią namiastkę klimatyzacji w samochodzie. Czego jestem pewien, bo kiedy z prażących promieni słońca na Kujawach czy Pomorzu środkowym wjeżdżam w szpaler drzew to natychmiast temperatura otoczenia obniża się o 4–5 st. C.

Niestety, drzewa przy drogach stanowią obecnie przedmiot nieustającego boju wszelkiej maści „zielonych" ze zwolennikami jazdy nawet po drogach gminnych wedle zasady „ile fabryka dała". Miłośnicy „bryk młodego wieśniaka", czy aut ze znakiem „cztery zera dla wiejskiego frajera" chcą, by je wycinać na potęgę. Wprawdzie dyskoteki po pandemijnej przerwie rozwijają dopiero swoją działalność, ale niebawem znów o drzewa owijać się będą auta, które są przeładowane pasażerami, a kierowca nierzadko nawalony jak stodoła po zbiorach. I nikt nawet nie zająknie się, że to nie wina drzewa tylko zachowania się na drodze przeciążonego auta. Jego kierowca myślał chyba, że jedzie na ekranie komputera, gdzie prowadzący samochód niejedno ma życie – nawet po ciężkim wypadku...

**WOJCIECH MACHNICKI**

## ŚRODA 23.06

### TVP1

**5.10** Świat owadów – film dokumentalny **6.05** Elif (999) **7.00** Transmisja mszy świętej z Sanktuarium Matki Bożej na Jasnej Górze **7.30** Rodzinny ekspres: Bierzmowanie, sakrament mojej dojrzałości chrześcijańskiej **8.00** Wiadomości **8.10** Pogoda poranna **8.15** Kwadrans polityczny **8.35** Ranczo (7): Podwójny agent **9.35** Komisarz Alex 13 (161): Zabójcze tango **10.30** Ojciec Mateusz 19 (240): Bezpieczna odległość **11.25** Uzdrowisko (8): Mąż na diecie **12.00** Wiadomości **12.10** Agrobiznes **12.30** Agropogoda **12.40** Rok w ogrodzie extra **12.55** Natura w Jedynce: Kamery wśród zwierząt (1) – film dokumentalny **14.00** Elif (1000) **14.50** Siatkówka mężczyzn: Liga Narodów: Francja–Polska **17.00** Teleexpress **17.15** Gra na Maksa (13) **17.25** EURO 2020: Szwecja–Polska **19.55** Wiadomości **20.25** Pogoda **20.30** Gra na Maksa (13) **20.40** EURO 2020: Portugalia–Francja **23.20 Transcendencja – film science fiction, USA (2014); reż.: Wally Pfister; wyk.: Johnny Depp, Rebecca Hall, Morgan Freeman, Paul Bettany, Cillian Murphy (dozwolone od lat 16) 1.25** wojsko-polskie.pl (156) **1.50 Połów szczęścia w Jemenie – film obyczajowy, Wielka Brytania (2011); reż.: Lasse Hallstrom; wyk.: Ewan McGregor, Emily Blunt, Kristin Scott Thomas 3.45** Pogoda na piątek (9) **4.35** Notacje: Zofia Helwing. Zesłanie do Kotłasu **4.45** Zakończenie dnia

### TVP2

**5.25** Na dobre i na złe (690): To wszystko z miłości – serial TVP **6.20** Pożyteczni.pl – magazyn **6.50** Familiada (2582) – teleturniej **7.30** Pytanie na śniadanie – pobudka **7.55** Pytanie na śniadanie **10.40** Panorama **10.50** Pytanie na śniadanie **11.20** Policzmy się dla Polski **11.30** Dziewczyny ze Lwowa (13): Kropla przepełnia czarę – serial obyczajowy TVP **12.30** Koło fortuny (794) – teleturniej **13.15** Pensjonat nad rozlewiskiem (8) – serial TVP **14.05** Va Banque (121) – teleturniej **14.35** Na sygnale (315): To tylko przyjaźń – serial fabularyzowany TVP **15.05** Górscy ratownicy (91): Miłość matki (1) – serial obyczajowy, Niemcy (2017) **15.50** Gra na Maksa (13) – serial TVP **16.00** Koło fortuny (795) – teleturniej **16.35** Familiada (2583) – teleturniej **17.00** Rodzinka.pl (250): Ping-Pong – serial komediowy TVP **17.35** EURO 2020: Słowacja–Hiszpania **20.20** Gra na Maksa (13) – serial TVP **20.30** EURO 2020: Niemcy–Węgry **23.20 Grease – musical, USA (1978); reż.: Randal Kleiser; wyk.: John Travolta, Olivia Newton-John, Stockard Channing, Michael Tucci 1.20 Gotówka – thriller, USA (2010); reż.: Stephen Milburn Anderson; wyk.: Sean Bean, Chris Hemsworth, Victoria Profeta, Mike Starr (dozwolone od lat 16) 3.15** Bunt w modzie – film dokumentalny, Francja (2018) **4.20** Instynkt (8): Wiatr we włosach – serial kryminalny TVP (dozwolone od lat 16) **5.10** Zakończenie dnia

### TV POLONIA

**6.00** Polonia 24 **6.30** Korona królów (305) **7.00** Rączka gotuje **7.30** Pytanie na śniadani **10.40** Panorama **10.50** Pytanie na śniadanie **11.20** Co na obiad **11.30** Ja to mam szczęście! (3) **12.00** Wiadomości **12.15** Nad Niemnem **12.35** Ojciec Mateusz 2 (16): Wycieczka **13.25** Ojciec Mateusz 2 (17): Skarb **14.20** Giganci historii (23): Napoleon Bonaparte. Życie i wojny **15.05** Rzecz Polska: FSM Syrena 105 **15.25** Kuchnia Polskich Żydów: Brakteaty i Arendy **15.50** Animowanki: Agatka: Agatka i Kaktus (3) **16.00** Mami Fatale: Śnieżne wojny (3) **16.10** Nela Mała Reporterka (76): Magiczna noc w dżungli **16.30** Rodzinka.pl 4 (80): Zachcianki **17.00** Teleexpress **17.20** Marta Żurowska A.D. 1925 – film dokumentalny, Polska (2018) **17.50** Gra słów. Krzyżówka (380) **18.20** Ja to mam szczęście! (3) **18.50** Kierunek Zachód (118) **19.10** Magazyn z Wysp (145) **19.30** Tamte lata, tamte dni: Ewa Wiśniewska **19.55** Wiadomości **20.25** Pogoda **20.30** Ranczo 4 (50): Kontratak **21.20** Ranczo 4 (51): Fałszerze uczuć **22.15** Polonia 24 **22.45** Film dokumentalny **23.30** Rodzinka.pl 4 (80): Zachcianki **0.00** Focus on Poland (622) **0.20** Gra słów. Krzyżówka (380) **0.50** Kierunek Zachód (118) **1.10** Magazyn z Wysp (145) **1.30** Powtórki programów

### TELEWIZJA KRAKÓW

**6.05** Dla niesłyszących: Telekurier **6.30** Policzmy się dla Polski (123) – felieton **6.35** Wiadomości rolnicze **7.00** Telezakupy **7.30** Kronika dnia **7.46** Pogoda **7.48** Koło się kręci **8.01** Jedź bezpiecznie **8.13** Prosto z lasu **8.30** Kronika dnia **8.45** Pogoda **8.47** Tematy dnia **9.00** Dla niesłyszących: Co niesie dzień **9.10** Pogoda **9.15** Szlakiem miejsc niezwykłych: Pomniki Historii: Łódź – reportaż **9.30** Słodka kuchnia Pszczółek – magazyn kulinarny **10.00** Wymarzona miłość (155) – serial obyczajowy, Turcja (2018) **10.55** Tomek na granicach... Rzeczypospolitej – cykl reportaży **11.25** Policzmy się dla Polski (123) – felieton **11.35** Wiadomości rolnicze **12.15** Dla niesłyszących: Co niesie dzień **12.30** Okiem wiary – magazyn **12.55** Pogoda **13.00** Agroporadnik – magazyn rolniczy **13.35** Agrobiznes **13.55** Agropogoda – magazyn **14.00** Telezakupy **14.30** Urok życia: Andrzej Zieliński – film dokumentalny **15.00** Koronka do Miłosierdzia Bożego **15.20** Wieczna miłość (57) – serial obyczajowy, Turcja (2015) **16.05** Dla niesłyszących: Telekurier **16.30** Kryminalna Siódemka – magazyn **16.45** Dziennik regionów **17.00** Czas pieniądza (4): Bankowość centralna w Polsce **17.31** Kronika – zapowiedź **17.34** Pogoda **17.35** Raport pogodowy **17.41** Ziarno **18.01** Felieton **18.10** Spichlerz smaków – magazyn **18.25** Pogoda **18.30** Kronika **18.50** Kronika sportowa **18.54** Pogoda **18.56** Tematy dnia **19.08** Raport pogodowy **19.10** Jedź bezpiecznie – cykl reportaży **19.21** Kwartet – magazyn regionów Czwórki Wyszehradzkiej **19.43** Niecodziennik (39): Katowski Biecz **19.53** Pogoda **19.57** Raport pogodowy **20.00** Ukryte skarby – cykl reportaży **20.35** Ocaleni – reality show **21.30** Kronika **21.44** Pogoda **21.46** Kronika sportowa **21.50** Studio Lotto **22.00** Dla niesłyszących: Dziennik regionów **22.20** Echa dnia **22.40** Pogoda **22.45** Kryminalna Siódemka – magazyn **23.00** Kasta **23.30** Całkiem niezła historia **23.50** Pasmo rozrywkowe **0.50** Dla niesłyszących: Telekurier **1.20** Okiem wiary **1.45** Wieczna miłość (57)

### POLSAT

**4.40** Disco Gramy **5.25** Telezakupy TV Okazje **6.00** Nowy dzień **8.40** Malanowski i partnerzy (256, 257) – serial fabularno-dokumentalny **9.40** Sekrety rodziny – serial paradokumentalny **10.40** Dlaczego ja? – serial paradokumentalny **11.40** Gliniarze – serial paradokumentalny **12.50** Wydarzenia **13.25** Interwencja **13.40** Trudne sprawy – serial paradokumentalny **14.40** Dlaczego ja? – serial paradokumentalny **15.50** Wydarzenia, pogoda **16.15** Interwencja **16.35** Gliniarze – serial paradokumentalny **17.40** Sekrety rodziny – serial paradokumentalny **18.50** Wydarzenia **19.25** Gość „Wydarzeń" **19.45** Sport, pogoda **20.05 Kochaj albo rzuć – komedia Polska (1977) 22.45 Płytki facet – komedia romantyczna USA/Niemcy (2001) 1.05 Mały – komedia kryminalna USA (2006) 3.25** Tajemnice losu

### tvn

**5.40** Uwaga! **6.00** LAB – serial kryminalny **7.00** Ukryta prawda – serial paradokumentalny **8.00** Kuchenne rewolucje – program rozrywkowy **9.00** Ten moment **9.35** SOS. Ekipy w akcji – serial paradokumentalny **10.35** Rozwód. Walka o wszystko – serial paradokumentalny **11.35** Doradca smaku – magazyn kulinarny **11.45** Ukryta prawda (939, 1200, 779) – serial paradokumentalny **14.55** Szpital – serial paradokumentalny **16.00** LAB – serial kryminalny **17.00** Kuchenne rewolucje – program rozrywkowy **18.00** Ukryta prawda – serial paradokumentalny **19.00** Fakty **19.25** Uwaga! Koronawirus **19.35** Sport, pogoda **19.55** Uwaga! **20.10** Doradca smaku **20.15** Na Wspólnej – serial obyczajowy **20.55** Milionerzy – teleturniej **21.30 Tango i Cash – film sensacyjny USA (1989) 23.45 Góra Dantego – film katastroficzny USA (1997) 2.00** Uwaga! **2.20** NOC Magii

### TVN 7

**5.40** Szkoła – serial paradokumentalny **6.40** Idealna niania 3 – reality show **7.25** Zakochani po uszy 5 – telenowela **8.00** Ukryta prawda (1118–1120) – serial paradokumentalny **11.00** Szpital – serial paradokumentalny **12.00** Szkoła – serial paradokumentalny **13.00** 19+ (592, 593) – serial paradokumentalny **14.00** Sąd rodzinny – serial fabularno-dokumentalny **15.00** Sędzia Anna Maria Wesołowska – serial fabularno-dokumentalny **16.00** Ukryta prawda **17.00** Idealna niania 3 (10, 11) – reality show **18.30** Brzydula (64, 65) – serial komediowy **19.30** Zakochani po uszy 5 – telenowela **20.00 Frantic – thriller USA/Francja (1988) 22.30 Godziny szczytu 2 – komedia sensacyjna USA (2001) 0.35 Ponad bezprawiem – film kryminalny USA (2012) 3.20** NOC Magii

### TV 4

**6.00** Gliniarz i prokurator – serial kryminalny **7.00** Strażnik Teksasu – serial sensacyjny **8.00** Nasz nowy dom – reality show **9.00** Pierwsza miłość – serial obyczajowy **9.50** Święty – serial komediowy **10.20** Fabryka jedzenia (7, 8) – serial paradokumentalny **11.20** Detektywi w akcji – serial fabularno-dokumentalny **12.20** Kobra – oddział specjalny – serial sensacyjny **13.25** STOP Drogówka – magazyn policyjny **15.30** Hardkorowy lombard (9, 15, 16) – serial dokumentalny **17.00** Septagon – serial kryminalny **18.00** Kochane pieniądze – serial paradokumentalny **19.00** Policjantki i policjanci (738) – serial obyczajowy **20.00** Sprawiedliwi – Wydział Kryminalny – serial kryminalny **21.00 Komornicy – komedia sensacyjna USA (2020) 23.00** Wzór – serial kryminalny **0.05** Śmierć na 1000 sposobów (10, 11, 8) – serial dokumentalny **1.35** Ucho Prezesa 2 (10, 11) – serial komediowy **2.05** Graffiti **2.25** Disco Polo Life **3.25** Top 10 – lista przebojów

### PULS

**6.00** Zbuntowany anioł – telenowela **7.00** Lombard. Życie pod zastaw 4 – serial obyczajowy **8.00** Lombard. Życie pod zastaw 8 – serial obyczajowy **9.00** Rodzinny interes 3 – serial obyczajowy **10.00** Zbuntowany anioł (98, 99) – telenowela **12.00** Zaklinaczka duchów 3 (61, 62) – serial fantasy **14.00** Lombard. Życie pod zastaw 4 (182, 183) – serial obyczajowy **16.00** Rodzinny interes 3 (119, 120) – serial obyczajowy **18.00** Lombard. Życie pod zastaw 8 (375, 376) – serial obyczajowy Polska **20.00 Polowanie na łowcę – thriller USA (2013) 22.00 Kobiety mafii 2 – film sensacyjny Polska (2019) 0.50 Wielkie kino – komedia przygodowa USA (2007) 2.15** Zobacz to!

**Prawnik radzi**

# PO ŚMIERCI WŁAŚCICIELA MIESZKANIA WE WSPÓLNOCIE

***Jesteśmy wspólnotą mieszkaniową, w której znajduje się mieszkanie bez aktualnego właściciela. Lokal jest niezamieszkany. Właścicielka zmarła w innej miejscowości w domu opieki. Jej dzieci także nie żyją. Za granicą mieszkają jej wnukowie, ale nie są zainteresowani tym mieszkaniem. Mieszkanie nie jest opłacane i dług z roku na rok powiększa się – koszty utrzymania ponosi wspólnota. Co należy zrobić, aby unormować tę sytuację?***

★★★

Spadkobiercy ponoszą odpowiedzialność za długi spadku oraz za koszty bieżącego utrzymania składników spadku (w tym wypadku lokalu mieszkalnego). Zgodnie z treścią art. 1025 par. 1 zdanie pierwsze Kodeksu cywilnego, „sąd na wniosek osoby mającej w tym interes stwierdza nabycie spadku przez spadkobiercę". Ugruntowanym poglądem w orzecznictwie sądowym (w tym Sądu Najwyższego) jest, że zainteresowanymi w rozumieniu art. 1025 par. 1 k.c. są m.in. wierzyciele spadku i wierzyciele spadkobierców (np. postanowienie SN z dnia 11 lutego 1958 r., sygn. 3 CO 29/57; postanowienie SN z dnia 10 maja 1966 r., sygn. II CR 205/66; postanowienie SN z dnia 6 lutego 2008 r., sygn. II CSK 433/07). W zaistniałej sytuacji, jeśli wspólnota jest wierzycielem wobec właściciela lokalu i jego spadkobierców z tytułu przypadających na lokal kosztów i opłat, ma ona prawo złożyć wniosek o stwierdzenie nabycia spadku po zmarłym właścicielu – a następnie dochodzić od ustalonych spadkobierców długu spadkowego (w postaci niezapłaconych przez spadkodawcę należności) oraz bieżących należności. Wniosek o stwierdzenie nabycia spadku złożony przez wspólnotę mieszkaniową podlega ogólnym zasadom prawa cywilnego – jeśli w toku postępowania nie będzie możliwości ustalenia kręgu spadkobierców, sąd wezwie ich przez ogłoszenie. Zgodnie z treścią art. 672 Kodeksu postępowania cywilnego, „jeżeli zapewnienie nie było złożone albo jeżeli zapewnienie lub inne dowody nie będą uznane przez sąd za wystarczające, postanowienie w sprawie o stwierdzenie nabycia spadku może zapaść dopiero po wezwaniu spadkobierców przez ogłoszenie". Dysponując sądowym stwierdzeniem o nabyciu spadku, wspólnota będzie mogła dochodzić od wskazanego w nim spadkobiercy (lub spadkobierców) nieuregulowanych należności przypadających na lokal zarówno w chwili śmierci spadkodawczyni, jak i późniejszych. W sytuacji, gdy sąd nie znajdzie spadkobierców lub zrzekną się oni spadku, taki majątek przejmuje Gmina i ona będzie tym podmiotem, który powinien uregulować wszelkie wierzytelności wobec wspólnoty mieszkaniowej. **(sp)**

# CZWARTEK 24.06

## TVP1

**5.00** Dzika Norwegia **6.05** Elif (1000) **7.00** Transmisja mszy świętej **7.30** Pełnia wiary **8.00** Wiadomości **8.10** Pogoda poranna **8.15** Kwadrans polityczny **8.35** Ranczo (8): Kozy ofiarne **9.35** Komisarz Alex 13 (162): Córeczka **10.35** Ojciec Mateusz 19 (241): Remont **11.25** Uzdrowisko (9): Tancerze **12.00** Wiadomości **12.10** Agrobiznes **12.30** Agropogoda **12.35** To się opłaca **12.50** Zainwestuj w marzenia 3 (44): Chargeback **12.55** Natura w Jedynce: Kamery wśród zwierząt (2) **14.00** Elif (1001) **15.00** Wiadomości **15.10** Pogoda **15.15** Alarm! **15.35** Gra słów. Krzyżówka (394) **16.00** Przysięga (431) **17.00** Teleexpress **17.15** Jaka to melodia? (4508) **17.55** Klan (3833) – telenowela TVP **18.20** Kasta: Toksyczna praca – serial paradokumentalny TVP **18.55** Jeden z dziesięciu (18/121) – teleturniej **19.25** Sport **19.30** Wiadomości **20.05** Pogoda **20.10** Alarm! – magazyn **20.35** Sprawa dla reportera **21.25** Magazyn śledczy Anity Gargas (200) – magazyn **22.05** Magazyn kryminalny 997 – magazyn (dozwolone od lat 16) **22.45** Gra na Maksa (12) – serial TVP **22.55 Rozgrywka – film fabularny, USA/Francja (2001); reż.: Frank Oz; wyk.: Robert De Niro, Edward Norton, Marlon Brando, Angela Bassett, Gary Farmer (dozwolone od lat 16) 1.05** Londyńczycy 2 (14/16) – serial obyczajowy TVP **1.55** Defekt (3/9) – serial sensacyjny TVP **3.05** Sprawa dla reportera **3.55** Marzenie wrestlera – film dokumentalny, Polska (2017) **4.35** Notacje: Halina Miroszowa. Z radia do telewizji **4.50** Zakończenie dnia

## TVP2

**5.25** Na dobre i na złe (691): Powiedz prawdę **6.20** Wojciech Cejrowski – boso przez świat (108) **6.50** Familiada (2583) **7.30** Pytanie na śniadanie – pobudka **7.55** Pytanie na śniadanie **10.40** Panorama **10.50** Pytanie na śniadanie **11.20** Policzmy się dla Polski **11.30** Dziewczyny ze Lwowa 2 (14): Przyjęcie **12.30** Koło fortuny (796) **13.15** Pensjonat nad rozlewiskiem (9) **14.05** Va Banque (122) **14.35** Na sygnale (316): Kto tu rządzi **15.10** Górscy ratownicy (92): Miłość matki (2) **16.00** Koło fortuny (797) **16.35** Familiada (2584) **17.05** Rodzinka.pl (251): Estetycznie i higienicznie **17.30** Rodzinka.pl (252): Kalejdoskop **18.00** Panorama **18.20** Va Banque (123) **18.50** Wojciech Cejrowski – boso przez świat (111) **19.30** Barwy szczęścia (2426) **20.10** Miasto skarbów (4): Ahaswer – serial kryminalny TVP (dozwolone od lat 16) **21.00** Lepsza połowa 2 (20) – serial TVP **21.40 Kino relaks: Jak ona to robi? – komedia, USA (2011); reż.: Douglas McGrath; wyk.: Sarah Jessica Parker, Pierce Brosnan, Greg Kinnear, Christina Hendricks 23.20 Goldfinger – film sensacyjny, Wielka Brytania (1964); reż.: Guy Hamilton; wyk.: Sean Connery, Gert Erobe, Shirley Eaton, Honor Blackman 1.10 W pułapce miłości (1) – dramat, Hiszpania (2009); reż.: Manuel Estudillo; wyk.: Olivia Molina, Rafael Rojas, Pepe Sancho 2.10 Taniec pustyni – dramat, USA/Wielka Brytania (2014); reż.: Richard Raymond; wyk.: Freida Pinto, Tom Cullen, Reece Ritchie (dozwolone od lat 16) 3.55** Art Noc: Festiwal Kultury Żydowskiej w Krakowie: Jazz Band Młynarski Masecki – koncert **4.45** Zakończenie dnia

## TV POLONIA

**6.00** Polonia 24 **6.30** Korona królów (306) **7.00** W kotle historii: Zjazd Krakowski. Uczta dyplomatyczna **7.30** Pytanie na śniadani **10.40** Panorama **10.50** Pytanie na śniadanie **11.20** Co na obiad: Golonka **11.30** Ja to mam szczęście! (4) **12.00** Wiadomości **12.15** Studio Lwów **12.35** Ranczo 4 (50): Kontratak **13.25** Ranczo 4 (51): Fałszerze uczuć **14.20** Muzyka, Taniec, Zabawa – koncert **15.20** Rączka gotuje **15.50** Alchemik: Ciepłe do góry (49) **16.05** Nieziemscy (16): Prototyp **16.25** Licz na Wiktora: Cyfra 6 **16.30** Rodzinka.pl 4 (81): Pytania egzystencjalne **17.00** Teleexpress **17.20** Czas pieniądza (10) **17.35** Mówimy po polsku: Jak dobrze rozmawiać o pogodzie **17.50** Gra słów. Krzyżówka (381) **18.20** Ja to mam szczęście! (4) **18.50** Wilnoteka (536) **19.10** W obiektywie Polonii: Wschód **19.30** Wiadomości **20.05** Sport **20.10** Pogoda **20.20** Pitbull (10) (dozwolone od lat 16) **21.10** Pitbull (11) (dozwolone od lat 16) **22.05** Polonia 24 **22.35** Muzyka, Taniec, Zabawa **23.30** Rodzinka.pl 4 (81) **0.00** Focus on Poland (623) **0.20** Gra słów. Krzyżówka (381) **0.50** Wilnoteka (536) **1.10** W obiektywie Polonii: Wschód **1.30** Powtórki programów

## TELEWIZJA KRAKÓW

**6.05** Telekurier **6.30** Policzmy się dla Polski (124) **6.35** Wiadomości rolnicze **7.00** Telezakupy **7.30** Kronika dnia **7.46** Pogoda **7.48** Spichlerz smaków **8.02** Kwartet **8.30** Kronika dnia **8.45** Pogoda **8.47** Tematy dnia **9.00** Dla niesłyszących: Co niesie dzień **9.10** Pogoda **9.15** Legendy regionalne **9.30** Rączka gotuje **10.00** Wymarzona miłość (156) **10.55** Gospodarka tu i teraz **11.15** Antenowe remanenty **11.25** Policzmy się dla Polski (124) **11.35** Wiadomości rolnicze **12.15** Dla niesłyszących: Co niesie dzień **12.30** Dla niesłyszących: Dobre historie **12.55** Pogoda **13.00** Agroporadnik **13.35** Agrobiznes **13.55** Agropogoda **14.00** Telezakupy **14.30** Wesołe lata Telewizji Kraków **15.00** Koronka do Miłosierdzia Bożego **15.20** Wieczna miłość (58) **16.05** Dla niesłyszących: Telekurier **16.30** Kryminalna Siódemka **16.45** Dziennik regionów **17.00** Gospodarka tu i teraz **17.15** Antenowe remanenty **17.31** Kronika – zapowiedź **17.34** Pogoda **17.35** Raport pogodowy **17.40** Małopolska na rowery **17.51** Turystyczna jazda **18.00** Pod Tatrami **18.10** Czas pogodnej jesieni. Magazyn nie tylko dla seniorów **18.25** Pogoda **18.30** Kronika **18.50** Kronika sportowa **18.54** Pogoda **18.56** Tematy dnia **19.08** Raport pogodowy **19.10** Kronika kulturalna **19.20** Moja historia: Kraków **19.39** Odkryj regiony **19.53** Pogoda **19.57** Raport pogodowy **20.00** Lubelskie z lotu i z lądu **20.20** Reportaż **20.35** To był rok! **21.30** Kronika **21.44** Pogoda **21.46** Kronika sportowa **21.50** Studio Lotto **22.00** Dla niesłyszących: Dziennik regionów **22.20** Echa dnia **22.40** Pogoda **22.45** Kryminalna Siódemka **23.00** Kasta **23.30** Całkiem niezła historia **23.50** pasmo rozrywkowe **0.50** Dla niesłyszących: Telekurier **1.20** Dla niesłyszących: Dobre historie **1.45** Wieczna miłość (58)

## POLSAT

**4.40** Disco Gramy **5.25** Telezakupy TV Okazje **6.00** Nowy dzień **8.40** Malanowski i partnerzy (258, 259) – serial fabularno-dokumentalny **9.40** Sekrety rodziny – serial paradokumentalny **10.40** Dlaczego ja? – serial paradokumentalny **11.40** Gliniarze – serial paradokumentalny **12.50** Wydarzenia **13.25** Interwencja – magazyn reporterów **13.40** Trudne sprawy – serial paradokumentalny **14.40** Dlaczego ja? – serial paradokumentalny **15.50** Wydarzenia, sport, pogoda **16.15** Interwencja – magazyn reporterów **16.35** Gliniarze – serial paradokumentalny **17.40** Sekrety rodziny – serial paradokumentalny **18.50** Wydarzenia **19.25** Gość „Wydarzeń" **19.45** Sport, pogoda **20.00** Wolni od długów – reality show **21.05 Najlepszy doradca przeciętnego faceta – komedia USA (2005) 23.45 Tamte dni, tamte noce – melodramat Włochy/Francja/Brazylia/USA (2017) 2.35** Tajemnice losu

## tvn

**5.40** Uwaga! **6.00** LAB – serial kryminalny **7.00** Ukryta prawda – serial paradokumentalny **8.00** Kuchenne rewolucje **9.00** Ten moment **9.35** SOS. Ekipy w akcji – serial paradokumentalny **10.35** Rozwód. Walka o wszystko – serial paradokumentalny **11.35** Doradca smaku – magazyn kulinarny **11.45** Ukryta prawda (940, 1201, 780) – serial paradokumentalny **14.55** Szpital – serial paradokumentalny **16.00** LAB – serial kryminalny **17.00** Kuchenne rewolucje – program rozrywkowy Polska **18.00** Ukryta prawda – serial paradokumentalny **19.00** Fakty **19.25** Uwaga! Koronawirus **19.35** Sport, pogoda **19.55** Uwaga! **20.10** Doradca smaku – magazyn kulinarny **20.15** Na Wspólnej – serial obyczajowy **20.55** Milionerzy – teleturniej **21.30** Kuchenne rewolucje **22.30 Cisza – film obyczajowy Polska (2010) 0.30** Równi sobie – reality show **1.35** Uwaga! **1.55** NOC Magii

## TVN 7

**5.40** Szpital – serial fabularno-dokumentalny **6.40** Idealna niania 3 – reality show **7.25** Zakochani po uszy 5 – telenowela **8.00** Ukryta prawda (1121–1123) – serial paradokumentalny **11.00** Szpital – serial paradokumentalny **12.00** Szkoła – serial fabularno-dokumentalny **13.00** 19+ (594, 595) – serial paradokumentalny **14.00** Sąd rodzinny – serial fabularno-dokumentalny **15.00** Sędzia Anna Maria Wesołowska – serial fabularno-dokumentalny **16.00** Ukryta prawda – serial paradokumentalny **17.00** Idealna niania 3 (12, 13-ost.) – reality show **18.30** Brzydula (66, 67) – serial komediowy **19.30** Zakochani po uszy 5 – telenowela **20.00 Godziny szczytu 3 – komedia USA/Niemcy (2007) 21.55 Volta – komedia Polska (2017) 0.10 Ocean's Thirteen – komedia sensacyjna USA (2007) 2.50** NOC Magii

## TV 4

**6.00** Gliniarz i prokurator – serial kryminalny **7.00** Strażnik Teksasu – serial sensacyjny **8.00** Nasz nowy dom – reality show **9.00** Pierwsza miłość – serial obyczajowy **9.50** Święty – serial komediowy **10.20** Fabryka jedzenia (9, 10) – serial dokumentalny **11.20** Detektywi w akcji – serial fabularno-dokumentalny **12.20** Kobra – oddział specjalny – serial sensacyjny **13.25** STOP Drogówka – magazyn policyjny **15.30** Hardkorowy lombard (10, 17, 18) – serial dokumentalny **17.00** Septagon – serial sensacyjny **18.00** Kochane pieniądze – serial paradokumentalny **19.00** Policjantki i policjanci (739) – serial obyczajowy **20.00** Sprawiedliwi – Wydział Kryminalny – serial kryminalny **21.00 Braterstwo – dramat wojenny Rosja (2019) 23.20** Wzór – serial kryminalny **0.20** Śmierć na 1000 sposobów (12, 13, 10) – serial dokumentalny **1.45** Ucho Prezesa 2 (12, 13) – serial komediowy **2.25** Disco Polo Life **3.25** Top 10 – lista przebojów

## PULS

**6.00** Zbuntowany anioł – telenowela **7.00** Lombard. Życie pod zastaw 4 – serial obyczajowy **8.00** Lombard. Życie pod zastaw 8 – serial obyczajowy **9.00** Rodzinny interes 3 – serial obyczajowy **10.00** Zbuntowany anioł (99, 100) – telenowela **12.00** Zaklinaczka duchów 3 (62) – serial fantasy **13.00** Zaklinaczka duchów 4 (63) – serial fantasy **14.00** Lombard. Życie pod zastaw 4 (183, 184) – serial obyczajowy **16.00** Rodzinny interes 3 (120, 121) – serial obyczajowy **18.00** Lombard. Życie pod zastaw 8 (376, 377) – serial obyczajowy **20.00 Agenci bardzo specjalni – komedia USA (2004) 22.10 Kelnerzy – komedia obyczajowa USA (2005) 0.10 Showgirls – dramat obyczajowy USA/Francja (1995) 2.55** Zobacz to!

**Dotyczy także okresu wakacji i jest uzależnione od rozwoju sytuacji epidemicznej**

# DALSZE LUZOWANIE OBOSTRZEŃ

**Od 13 czerwca i od 26 czerwca wprowadzono dalsze luzowanie obostrzeń, a w tym drugim terminie na całe wakacje – poinformował premier Mateusz Morawiecki podczas wspólnej konferencji z ministrem zdrowia, Adamem Niedzielskim. Luzowanie ma dotyczyć limitów osób mogących przebywać w kościołach, lokalach gastronomicznych, czy na organizowanych imprezach. Jak zapowiedział premier – te limity nie będą dotyczyły osób zaszczepionych.**

*W kościołach zwiększono możliwość przebywania wiernych do 75 procent.*

*Od 26 czerwca łagodzimy obostrzenia na czas wakacji* – mówił Morawiecki. Targi i konferencje będą mogły zaprosić większą liczbę gości. Wydarzenia sportowe i koncerty będą się mogły odbywać z 50 proc. obłożeniem miejsc. **W hotelach i obiektach wypoczynkowych zwiększamy limit zajętych miejsc do 75 proc. Do tego limitu nie będą wliczane dzieci do 12 roku życia**. Jak mówił premier, dzięki temu rząd chce zachęcić do wysyłania dzieci na wyjazdy wakacyjne. *One także potrzebują oddechu* – dodał Morawiecki. **Wszystkie limity, które zapowiada rząd nie będą dotyczyły wyłącznie osób zaszczepionych.**

**Co się zmieniło od 13 czerwca?**

Jak poinformował rząd od 13 czerwca **otwarto strefy gastronomiczne** m.in. w kinach, teatrach, na koncertach. **Więcej wiernych także może przebywać w kościołach** – do 50 proc. obłożenia miejsca kultu.

**Co się zmieni od 26 czerwca?**

**Wprowadzone zasady mają obowiązywać do końca wakacji.**

- **Siłownie, kluby fitness, kasyna, obiekty handlowe, placówki pocztowe, biblioteki, targi, konferencje, wystawy i sale zabaw** – nowy limit uczestników – 1 osoba na 10 m kw.
- **Świątynie** maksymalnie 75 proc. obłożenia
- **Dyskoteki** maksymalnie 150 osób.
- **Imprezy i spotkania organizowane na świeżym powietrzu, w lokalu lub w wydzielonej strefie gastronomicznej** – bez zmian, maksymalnie 150 osób, zgromadzenia – maksymalnie 150 osób.
- **Transport** – 100 proc. obłożenia. Pasażerowie powinni mieć maseczki zakrywające usta i nos.
- **Wesołe miasteczka** – maksymalnie 75 proc. obłożenia.
- **Kina i teatry** – maksymalnie 75 proc. obłożenia.
- Hotele maksymalnie 75 proc. zajętych pokoi. Limit nie dotyczy zorganizowanych grup dzieci i młodzieży poniżej 12 roku życia.
- **Restauracje** – maksymalnie 75 proc. obłożenia.
- **Widownia na obiektach sportowych** – maksymalnie 50 proc. obłożenia.

**Kiedy jesteśmy uznawani za zaszczepionych?**

Od 26 czerwca Polska przechodzi na unijny sposób nabywania uprawnień o zaszczepieniu. Zmieni się status osoby w pełni zaszczepionej. **Pełne szczepienie będzie uznawane 14 dni po zakończeniu procesu szczepienia.** Jak zaznaczył Niedzielski, **sprawdzenie, czy osoby biorące udział w danym wydarzeniu są zaszczepione, czy nie, jest odpowiedzialnością organizatora**.

*Już udostępniono w sklepie Google aplikację, która umożliwi odczytywanie kodów. Udostępniono taką samą aplikację na system operacyjny IOS Apple, więc w zasadzie na każdej komórce można w tej chwili zamontować czytnik tego QR-kodu* – poinformował Niedzielski. Dodał, że to **organizator będzie następnie rozliczany z przestrzegania limitu osób, które mogą wziąć udział w danym wydarzeniu.**

*Oczywiście po stronie osoby, która wchodzi, która wie, że jest zaszczepiona, jest posiadanie przy sobie odpowiedniego dowodu. Ten dowód może mieć charakter tradycyjny – czyli wydruk kartki z QR-kodem – albo po prostu trzeba mieć na urządzeniu mobilnym ten kod, który będzie do odczytania* – wyjaśnił Niedzielski. Jak zaznaczył, Polska jest „przygotowana technicznie". *Przyjemnie mi powiedzieć, że jesteśmy jednym z pierwszych krajów europejskich, który ma przygotowaną całą tę infrastrukturę elektroniczną* – podkreślił minister zdrowia.

**Więcej osób na weselach, otwarte sale zabaw dla dzieci**

**Obecne obostrzenia obowiązują do 25 czerwca. Od 6 czerwca rząd przywrócił** możliwość funkcjonowania sal zabaw dla najmłodszych z obowiązującym limitem jednej osoby na 15 m kw., możliwość prowadzenia w tradycyjny sposób targów, konferencji, wystaw z limitem jednej osoby na 15 m kw. Zwiększony został też limit osób mogących uczestniczyć w weselach i zgromadzeniach publicznych do 150 osób.

**(MP)**

**Fot. autor**

# KRZYŻÓWKA 25

**POZIOMO:** 6. bagno, moczar, 9. słodki alkohol, 10. amerykański drapieżnik z rodziny kotów, 12. potrawa z surowego mięsa, 13. broń szermierza, 14. arabskie księstwo, 18. sztuka sceniczna z jednym aktorem, 19. dyktator powstania styczniowego, 20. woreczek na pieniądze, 22. ignorant, 25. chwila, 29. frontowy ganek z kolumnami, 30. pies z Alaski, 31. obszar od 300 do 600 m n.p.m., 32. surowiec do wyrobu drożdży, 33. w balladzie Mickiewicza zaprzedał duszę diabłu i mieszka na Księżycu.

**PIONOWO:** 1. węgierska waluta, 2. propozycja, 3. chroniony ssak górski, 4. rodzaj forda, 5. owoce podobne do brzoskwiń, 7. cymes dla ślepej kury, 8. firma lotnicza z Seattle, 11. ziemia obiecana, 15. oryginał, 16. piękny drobiazg, 17. głośne wołanie, 21. gaz musztardowy, 23. poprzednicy angielskich konserwatystów, 24. stop miedzi i cynku, 26. japoński samochód, 27. państwo tatarskiego władcy, 28. charakterystyczna artykulacja, 29. graniczy ze Słowacją.

**Rozwiązanie krzyżówki nr 23**

**POZIOMO:** 5. Krajewski, 8. Głogów, 9. arnika, 12. kołtun, 13. Morawy, 14. skoki, 15. sikacz, 17. osiłek, 19. risotto, 20. wierzba, 23. wachta, 25. offset, 27. Kowno, 28. Pilzno, 30. tropik, 31. popręg, 32. rzutek, 33. męczennik.

**PIONOWO:** 1. Oregon, 2. zjawisko, 3. ćwiartka, 4. ekonom, 6. płetwa, 7. skargi, 10. dominikanie, 11. uwielbienie, 16. cytat, 18. szelf, 21. neologizm, 22. winogrona, 24. Hezjod, 26. fiolka, 29. obrzęk, 30. trusia.

# UWAGA NA ZŁODZIEI ROWERÓW

Większość kradzieży rowerów związana jest z niewłaściwym ich zabezpieczaniem. Dlatego, inwestując w drogi sprzęt warto zadbać także o jego odpowiednie zabezpieczanie. Na rynku jest wiele ofert, które mogą nas ustrzec przed utartą roweru, np. u-locki, czy składane zapięcia. Są trudne do usunięcia w krótkim czasie i znacznie utrudnią zadanie złodziejom.

Kradzieże rowerów to często wykorzystanie przez złodziei przypadkowych okazji. Pozostawienie jednośladu w miejscu ogólnodostępnym, np. na klatce schodowej, przed sklepem, budynkiem itp. jest łatwym celem dla przestępcy. Toteż ważne jest nie tylko prawidłowe zabezpieczenie roweru, ale również to, gdzie go zostawiamy.

Aby uniknąć sytuacji związanych z kradzieżą jednośladów, policjanci radzą:

1. nigdy nie przechowuj roweru w pomieszczeniu, które nie jest solidnie zabezpieczone (dodatkowe zamki, kłódki itp.)
2. ważne jest, aby przy zakupie roweru, w karcie gwarancyjnej znalazł się numer seryjny jednośladu,
3. nie pozostawiaj niezabezpieczonego roweru w miejscach ogólnodostępnych bez żadnego dozoru (np. przed sklepem, na klatce schodowej),
4. nigdy nie przypinaj roweru za koło, łańcuch lub inne elementy, który łatwo można odkręcić,
5. zwracaj uwagę na osoby, które przebywają na klatkach schodowych czy w piwnicach. **(ab)**

KOREPETYCJE
Z MATEMATYKI
Tel. 507 869 805

● 30-letni nietrzeźwy, agresywny mężczyzna celował z pistoletu do strażników miejskich i próbował ich uderzyć metalowymi prętami. Wcześniej dokonał rozboju w sklepie spożywczym, z którego ukradł czekolady i kawę. Został przez nich obezwładniony i przekazany w ręce policji. Jak się później okazało, broń była atrapą. Do dyżurnego wpłynęło też zgłoszenie o mężczyźnie, który biega po parku i grozi przechodniom. Tuż przy wejściu do parku strażnicy zastali młodego agresywnego mężczyznę, wymachującego rękami i biegającego po alejkach. Gdy zbliżyli się do niego, z wewnętrznej kieszeni kurtki wyciągnął pistolet i zaczął celować w ich kierunku. Ponieważ nie reagował na wezwania funkcjonariuszy do zachowania zgodnego z prawem jeden z nich wyciągnął paralizator, ostrzegając, że jeśli nie odłoży broni, to go użyje. Dopiero skierowany w jego stronę celownik oraz zdecydowane komendy strażników, spowodowały, że zaczął odkładać pistolet. Gdy trzymał rękę blisko ziemi strażniczka zmusiła go do wypuszczenia jej z ręki. Wtedy zaczął wymachiwać w stronę strażników metalowymi prętami, które cały czas trzymał w lewej ręce. Funkcjonariusze wykorzystali moment jego nieuwagi i gdy ten zamachnął się na nich, zastosowali wobec niego dźwignie łokciowo-barkowe na obie ręce, a następnie obalili go na ziemię. W trakcie zabezpieczania broni okazało się, że jest ona fałszywa. Podobnie zresztą, jak i drugi pistolet, który znaleziono przy nim podczas kontroli osobistej. Mężczyzna został przekazany wezwanym na miejsce policjantom.

# NA STRAŻY MIASTA

● Ruch hulajnóg pod lupą służb. Rozpoczęły się wzmożone działania strażników miejskich i policjantów, *maj?ce na celu egzekwowanie nowych* przepisów dotyczących poruszania się hulajnogami. Osoby łamiące prawo każdorazowo informowane były o nowych regulacjach oraz o konsekwencjach niestosowania się do nich. Prowadzone były również wyrywkowe kontrole trzeźwości wśród kierujących.

● Zgłoszenie o wiewiórkach znajdujących się na terenie Fortu 48, na które czyha kot, wpłynęło do dyżurnego w samo południe. Na miejscu strażnicy zastali cztery malutkie gryzonie w asyście młodych kobiet. Wiewiórki zostały przewiezione na komendę, a następnie przekazane w ręce fachowców. **(mp)**

BIURO
OGŁOSZEŃ
TEL. 12 643-44-33

# Z KRONIKI POLICYJNEJ

**ZABEZPIECZ MIESZKANIE NA CZAS WYJAZDU**

Czas wyjazdów weekendowych i wakacyjnych to dla złodziei doskonała okazja do wzbogacenia się. Łupem włamywaczy padają najczęściej pozostawione w mieszkaniach pieniądze, biżuteria oraz sprzęt elektroniczny, który łatwo można wynieść pozostając niezauważonym. Dbajmy o nasze mienie odpowiednio zabezpieczając mieszkanie i wartościowe przedmioty, a także zachowując ostrożność w informowaniu większej ilości osób o swojej podróży. Portale społecznościowe to dla złodziei prawdziwa baza wiedzy, dlatego jeśli chcemy się pochwalić wrażeniami z wojaży to zawsze po powrocie, nigdy w trakcie wyjazdu. Jak uniknąć włamania do domu lub mieszkania? Posłuchaj naszych porad.

**Jeśli mieszkasz w bloku:**

– wyposaż drzwi do mieszkania w odpowiednie zamki patentowe posiadające atesty;

– zamontuj w drzwiach zabezpieczenia przeciwwyważeniowe;

– zainstaluj system alarmowy;

– zainstaluj w drzwiach wejściowych łańcuch ograniczający stopień otwarcia drzwi oraz wizjer;

– pamiętaj, aby za pomocą domofonu nie otwierać drzwi obcym, przypominaj o tym również dzieciom;

**Jeśli mieszkasz w domu jednorodzinnym:**

– zabezpiecz go poprzez okratowanie okienek piwnic, tarasów i drzwi balkonowych, zwłaszcza tych z tyłu budynku;

– nie zapomnij o zabezpieczeniu drzwi garażowych oraz innych pomieszczeń gospodarczych, poprzez które łatwo można dostać się do domu;

– zadbaj o oświetlenie ciemnych obszarów wokół domu (złodziej nie lubi światła);

– dobrym rozwiązaniem jest pies stróżujący, który zazwyczaj robi dużo hałasu widząc nieznajomą osobę i tym samym może spłoszyć ewentualnych włamywaczy.

**Wychodząc z domu:**

– zamknij wszystkie okna i drzwi;

– nie zostawiaj kluczy w „dobrych schowkach" (pod wycieraczką, za doniczką na oknie, za framugą drzwi) złodziej przeszukuje najpierw te miejsca zanim dokona włamania do Twego domu;

– pamiętaj o zamykaniu okienek piwnicznych i innych pomieszczeń gospodarczych;

– wychodząc wieczorem z domu zaciągnij zasłony lub opuść żaluzje. Możesz pozostawić w pokoju włączone światło, stworzysz w ten sposób pozory obecności domowników;

– nie pozostawiaj w drzwiach żadnych kartek typu „będę za dwie godziny albo wracam jutro", dajesz w ten sposób włamywaczowi informacje, że mieszkanie jest puste;

– wychodząc, nawet na krótko, po listy do skrzynki czy wyrzucić śmieci zamykaj drzwi na klucz. Złodziej nie potrzebuje wiele czasu aby wtargnąć do Twojego mieszkania;

– unikaj przechowywania w domu znacznych kwot pieniędzy i wartościowej biżuterii;

– nie opowiadaj o swoim majątku w miejscu, gdzie mogą Cię słyszeć obcy;

– jeżeli wyjeżdżasz na dłużej, przekaż do przechowania cenne dla Ciebie rzeczy osobom godnym zaufania lub zdeponuj je w banku;

– zapisz numery fabryczne wartościowych przedmiotów ( DVD, komputer, telewizor, kamera wideo, itp.) oznakuj je w indywidualny trwały sposób; niewidoczny dla złodzieja; sporządź listę, a jeżeli jest to możliwe, również dokumentację fotograficzną cennych przedmiotów (biżuteria, antyki, cenne obrazy itp.) – w przypadku kradzieży zwiększy to szansę na ich odzyskanie;

– naucz swoje dzieci dyskrecji;

– powierzaj klucze od mieszkania tylko zaufanym osobom;

– równolegle z zabezpieczeniem mieszkania/domu w zamki, alarmy, podwójne drzwi itp. nie zapomnij o jego ubezpieczeniu. Pamiętaj, że aby być w pełni spokojnym o swoje mieszkanie/dom i swoich najbliższych nie wystarczy najlepsze zabezpieczenie techniczne. Dlatego też staraj się jak najlepiej poznać otoczenie, w którym mieszkasz;

– kiedy wyjeżdżamy na dłużej, nigdy nie rozpowiadajmy na prawo i lewo o naszym wyjeździe. Włamywacze z niecierpliwością czekają na okresy letnie i świąteczne, kiedy ludzie masowo wyjeżdżają z domów

– puszczając na dłuższy czas mieszkanie, zostaw znajomemu sąsiadowi lub zaufanej osobie klucze do mieszkania i poproś o włączenie światła każdego dnia na kilka minut w różnych pomieszczeniach, otwieranie na kilka minut okna, drzwi balkonowych, wyjmowanie ze skrzynki Twojej korespondencji, usuwanie spod drzwi materiałów reklamowych i ulotek.

To wszystko stworzy wrażenie, że w mieszkaniu stale ktoś przebywa.

**Gdy dojdzie do włamania należy:**

– niezwłocznie powiadomić Policję;

– w miarę możliwości nie poruszać się po obrabowanym pomieszczeniu;

– nie dotykać, nie przenosić żadnych przedmiotów, chyba że w sytuacjach zagrożenia np. odłączyć dopływ prądu, gazu itp.;

– jeżeli widziałeś sprawcę, zapamiętaj jak najwięcej szczegółów dotyczących wyglądu, samochodu, którym się poruszał czy też jego drogi ucieczki;

– zastanów się kto (np. z sąsiadów) mógłby pomóc Policji w ustaleniu szczegółów zajścia;

– zabezpiecz nagranie z monitoringu i przekaż je niezwłocznie policjantom;

– stosuj się do poleceń policjanta kierującego grupą dochodzeniową na miejscu zdarzenia.

**Kiedy dzwonić na 112:**

– kiedy zauważysz cokolwiek, co wzbudzi Twój niepokój w miejscu zamieszkania, na klatce schodowej, na ulicy lub parkingu;

– jeżeli zobaczysz nieznajomego, próbującego otworzyć drzwi u sąsiada, wiedząc, że nie ma go w domu;

– kiedy usłyszysz hałas w mieszkaniu sąsiada, a wiesz, że mieszkańcy wyjechali;

– jeżeli zauważysz podejrzanie zachowujące się osoby;

– jeżeli staniesz się świadkiem włamania;

– widząc zagrożenie – nie narażaj się sam;

– unikaj sytuacji, w których możesz stać się ofiarą;

– przewiduj i postępuj zgodnie z zasadami bezpieczeństwa i zdrowego rozsądku!

**(ab)**

**TANIEJ Z „GŁOSEM"**

Księgarnia **„ZŁOTY WIEK"** Grażyny Tabor w os. Złotego Wieku 19, pawilon, zaprasza Czytelników „Głosu. Tygodnika Nowohuckiego" na zakupy z 5-procentową bonifikatą książki promowanej w tym numerze.

**Kupon jest ważny do 24 czerwca 2021 roku.**

Imię i nazwisko: .....

Adres: .....

Księgarnia ZŁOTY WIEK poleca książkę Katarzyny Michalak pt. „Ścigany" (wyd. Między Słowami). Danka i Hubert to dwoje życiowych straceńców. Byli przekonani, że nic dobrego ich nie czeka. Aż spotkali siebie. Danka pomogła mu, kiedy ranny i ścigany przez policję uciekał przez bieszczadzkie bezdroża. Uwierzyła w jego niewinność, choć był poszukiwany za zabójstwo. Był taki jak ona... Był pełen gniewu.

Głos Młodej Huty

18.06.2021 e-mail: gmh@o2.pl Nr 25 (761)

# Rok Norwida 2021: Wypisz, wymaluj Norwid!

**W związku z obchodami 200-lecia urodzin Cypriana Kamila Norwida, Ośrodek Kultury na os. Górali 5 w Nowej Hucie pod patronatem C.K. Norwida zorganizował konkurs dla klas IV–VIII szkół podstawowych i ponadpodstawowych.**

W 200-lecie urodzin Cypriana Kamila Norwida, w uznaniu jego zasług dla polskiej kultury i sztuki, Sejm Rzeczypospolitej Polskiej podjął uchwałę ustanawiającą rok 2021 Rokiem Cypriana Kamila Norwida. Ten dziewiętnastowieczny artysta doby romantyzmu zasłynął wieloma talentami. Dał się poznać zarówno jako geniusz pióra i znakomity poeta, ale także jako malarz, rysownik, rzeźbiarz, tłumacz, publicysta, filozof oraz badacz kultur i cywilizacji. Był wielkim erudytą, obywatelem świata, a zarazem skromnym człowiekiem. Dziś ten artysta jawi się jako ponadczasowy i nowoczesny SZTUKMISTRZ. Jego wpływ na polską literaturę i kulturę jest nieoceniony, choć w czasach sobie współczesnych, a nawet obecnie, bywa niezrozumiany i odrzucany. Stopniowo jednak odkrywany jest na nowo.

W związku z obchodami Roku Norwidowskiego, Ośrodek Kultury im. C. K. Norwida zorganizował konkurs i zaprosił do udziału w nim dzieci z klas IV-VIII szkół podstawowych i ponadpodstawowych. Zadanie polegało na wybraniu, a następnie na pomysłowym zaaranżowaniu ilustracji przedstawiających postać Norwida, które zostały stworzone specjalnie na potrzeby konkursu. Poprzez komiksową zabawę Organizatorzy chcieli utrwalić w świadomości uczniów i uczennic znaczenie twórczości artysty oraz sprowokować do zagłębienia się w jego dzieła. „Zadanie tylko z pozoru wydawało się łatwe. Norwid jest bardzo złożoną postacią, nie jest łatwo zrozumieć jego sztukę. Chcieliśmy trochę ułatwić uczestnikom zadanie, dlatego udostępniliśmy im stworzone przez nas w związku z obchodami Roku Norwida materiały edukacyjne. Chodzi m.in. o film z recytacją wybranych wierszy Norwida w interpretacji aktora Tomasza Schimscheinera czy esej pokrótce opisujący życie poety i jego związki z Krakowem" – tłumaczy organizatorka konkursu, Magdalena Kotula z Nowohuckiego Laboratorium Dziedzictwa Ośrodka Kultury im. C.K. Norwida.

Nabór prac w konkursie „Rok Norwida 2021: Wypisz, wymaluj Norwid!" zakończono 23 maja 2021 r., a ogłoszenie wyników nastąpiło 26 maja 2021 r. Pierwsze miejsce zdobyła praca zatytułowana „Rozterki", którą wykonała klasa II e z XXX Liceum Ogólnokształcącego w Krakowie. Wyróżnienie zostało przyznane klasie I Branżowej z Branżowej Szkoły I stopnia Młodzieżowego Ośrodka Wychowawczego w Krakowie za pracę pt. „Norwid w chemii – od analizy do syntezy".

Zwycięzcy zostali nagrodzeni kreatywnymi gadżetami Ośrodka Kultury Norwida, a klasa, która zdobyła pierwszą nagrodę skorzysta dodatkowo z wybranych przez siebie warsztatów edukacyjnych znajdujących się w ofercie Nowohuckiego Laboratorium Dziedzictwa Ośrodka Kultury im. C.K. Norwida (www.okn.edu.pl).

## Wywiad z Alicją Zarębą i Igorem Markiewiczem, uczniami klasy II e XXX LO w Krakowie, której praca zatytułowana „Rozterki" zwyciężyła w konkursie norwidowskim „Rok Norwida 2021: Wypisz, wymaluj Norwid!"

**1. Skąd pomysł na takie przedstawienie Norwida?**

*– Nasz pomysł na przedstawienie Norwida w zupełnym odosobnieniu narodził się na skutek obecnej sytuacji na świecie, która spowodowała, że wszyscy ludzie zostali zamknięci w tzw. czterech ścianach. Pomimo tego, że na zewnątrz świat jest piękny i budził się do życia to my właśnie nie mogliśmy w pełni z tego skorzystać. Taka sytuacja powoduje przygnębienie i nasuwa pesymistyczne myśli...*

**2. Skąd czerpaliście inspiracje?**

*– Inspiracje do pracy czerpaliśmy z życia codziennego. Norwid siedzący na łóżku, zawinięty w koc, przed laptopem ukazuje ucznia podczas nauki zdalnej, natomiast okno w tle jest doskonałym symbolem oddzielenia go od świata zewnętrznego.*

**3. Co na co dzień lubicie czytać? Czy macie ulubionego poetę?**

*– Na co dzień lubimy czytać powieści fantasy, a naszą ulubioną jest seria Harrego Pottera J.K. Rowling. Natomiast jeśli chodzi o poezję to szczerze mówiąc nie czytamy jej na co dzień, a kontakt z nią mamy jedynie w szkole. I właśnie na zajęciach języka polskiego mieliśmy okazję zapoznać się z poezją Norwida.*

**4. Czy udział w konkursie sprawił, że będziecie teraz chętniej poznawali i zagłębiali postać Norwida?**

*– Norwid jest ciekawą i inspirującą postacią. Udział, a szczególnie zwycięstwo w konkursie spowodowało, że zainteresowaliśmy się jego osobą. Twórczość poety była niezrozumiała dla jego współczesnych. Został odkryty i doceniony dopiero w okresie Młodej Polski. Doceniono jego intelektualną i artystyczną oryginalność. Miał wiele talentów: był poetą, dramatopisarzem, prozaikiem, eseistą, rzeźbiarzem, grafikiem, malarzem, filozofem, a według nas również podróżnikiem, ponieważ zwiedzał Europę i dotarł nawet do USA. Ze swojej strony bardzo dziękujemy za przedstawienie tak inspirującego pomysłu na konkurs dotyczący Cypriana Kamila Norwida – naszego czwartego wieszcza narodowego zorganizowanego w ramach właśnie obchodzonego Roku Norwida 2021.*

# Festiwal Teatrów Dla Dzieci w wakacyjnej odsłonie!

## Nowohuckie Centrum Kultury zaprasza wszystkich młodych widzów na siedmiodniowe teatralne święto

*Po długiej przerwie Festiwal Teatrów Dla Dzieci wraca do NCK w wakacyjnej odsłonie. Ze względu na sytuację pandemiczną, podczas tegorocznych zimowych ferii, byliśmy zmuszeni zorganizować festiwal w formie online. Uczestniczyło w nim ponad 40 tysięcy widzów. Ale ponieważ wszyscy czujemy niedosyt i tęsknimy za festiwalem w tradycyjnej odsłonie postanowiliśmy na przełomie czerwca i lipca zaprosić do nas zaprzyjaźnione teatry i zorganizować ulubiony przez dzieci festiwal. Tym razem będzie on krótszy niż zawsze, ale za to bardziej intensywny i co najważniejsze na żywo* – powiedział dyrektor NCK Zbigniew Grzyb.

★★★

Podczas Festiwalu zostanie zaprezentowane sześć pięknych spektakli i czternaście warsztatów inspirowanych bajkowymi opowieściami – na teatralnej scenie, w plenerze i festiwalowym namiocie.

Dla dzieci w każdym wieku, rodziców i opiekunów. Calineczka, Plastuś, Alicja w Krainie Czarów i Czarnoksiężnik z Krainy Oz. Teatry z Zabrza, Będzina, Rzeszowa, Gdańska, Katowic i Krakowa stworzą bajkową przestrzeń dla wszystkich spragnionych podróży w świat niczym nieograniczonej wyobraźni.

### FESTIWAL TEATRÓW DLA DZIECI 2021
### Nowohuckie Centrum Kultury, 27 czerwca – 3 lipca

### PROGRAM:

**godz. 11.00 ➡ „Plastusiowy Pamiętnik" – Teatr Nowy z Zabrza**
**godz. 12.30 ➡ „Zakamarki piórnika"** – warsztaty
**godz. 14.00 ➡ „W świecie Plastusia"** – warsztaty
**godz. 17.00 ➡ „Piraci Z Karaibów"** – spektakl interaktywny

**godz. 11.00 ➡ „Tymoteusz i Psiuńcio" – Teatr Dzieci Zagłębia im. Jana Dormana z Będzina**
**godz. 12.30 ➡ „Wymarzony Psiuńcio"** – warsztaty
**godz. 14.00 ➡ „Zbudujmy dom dla Psiuńcia"** – warsztaty

**godz. 11.00 ➡ „Alicja w Krainie Czarów" – Teatr Maska z Rzeszowa**
**godz. 12.30 ➡ „Przygoda po drugiej stronie lustra"** – warsztaty
**godz. 14.00 ➡ „Poznajmy krainę czarów Alicji"** – warsztaty

**godz. 11.00 ➡ „Oceanarium"– Teatr Figurki z Krakowa**
**godz. 11.30 ➡ „Zanurz się w oceanie"** – warsztaty
**godz. 12.30 ➡ „Wakacyjne Przygody Wesołej Czarownicy"** – warsztaty

**godz. 11.00 ➡ „Smakowita chatka"** – warsztaty
**godz. 12.30 ➡ „Czego może nauczyć nas podróż do Czarnoksiężnika z krainy Oz?** – warsztaty

**godz. 11.00 ➡ „Calineczka" – Śląski Teatr Lalki i Aktora „Ateneum" z Katowic**
**godz. 12.30 ➡ „Podróże Calineczki"** – warsztaty
**godz. 14.00 ➡ „Mały świat Calineczki"** – warsztaty

**godz. 11.00 ➡ „Czarnoksiężnik z Krainy OZ" – Teatr Miniatura z Gdańska**
**godz. 12.30 ➡ „Spotkanie z Czarnoksiężnikiem"** – warsztaty

★★★

Szczegółowy program Festiwalu jest dostępny na stronie: www.festiwalteatrow.pl.

Informacje dotyczące zamówień biletów można uzyskać w Nowohuckim Centrum Kultury pod numerem telefonu 12 644 02 66 wew. 55.

**oprac. MP**

# Wzgórza Krzesławickie

Nr 8/2021 (252) Magazyn Informacyjny Rady Dzielnicy XVII 18 czerwca 2021 r.


# „GraMY! – Nasz Grębałów"

**Projekt „GraMY! – Nasz Grębałów", realizowany przez Klub Dukat Ośrodka Kultury Kraków-Nowa Huta w ramach programu *Patriotyzm Jutra* Muzeum Historii Polski w Warszawie, poświęcony jest historii lokalnej dawnej podkrakowskiej wsi – Grębałowa, obecnie nowohuckiego osiedla. Wydarzenie składa się z trzech, realizowanych różnymi metodami modułów, włączających uczestników i odbiorców w proces edukacji historycznej. Wszystkie moduły splotą się z sobą w finale celem uwypuklenia najważniejszych elementów dziejów osiedla i jego mieszkańców.**

Pierwszy moduł polegać będzie na stworzeniu gry terenowej z aktywnym udziałem młodzieży licealnej, w drugim zaplanowane zostało widowisko historyczno-teatralne z udziałem dzieci w wieku szkolnym, młodzieży, dorosłych i seniorów, zaś w trzecim umieszczenie w kapsule czasu pamiątek najważniejszych dla Grębałowa wydarzeń oraz wartości, które chcemy przekazać kolejnym pokoleniom z uwzględnieniem przesłania obecnego czasu.

Działania projektowane są w sposób umożliwiający ich współtworzenie i udział osobom w różnym wieku, stąd poza edukacją historyczną i patriotyczną, zadanie ma aspekt integracji międzypokoleniowej. Pozwala na wymianę spostrzeżeń i doświadczeń osób w różnym wieku zarówno dotyczących przyszłości, jak i teraźniejszości oraz zmierzenie się z redefinicją patriotyzmu i poczucia wspólnoty w dobie pandemii. Wszystkie elementy projektu tworzone będą w aktywnej współpracy z uczestnikami. Dookoła zadania zostanie zbudowana społeczność, która stanie się odbiorcą finałowych wydarzeń. Wykorzystanie wspólnie odkrytych faktów z dziejów „małej ojczyzny" (w tym historii sąsiedzkich, obrazów życia codziennego, bohaterstwa) oraz ukazanie Grębałowa w tle wydarzeń o zasięgu ogólnonarodowym, pozwoli nie tylko na wzrost wiedzy historycznej uczestników, ale również da pole do pasjonującej rozgrywki, ekspresji twórczej, ale i chwili zadumy nad naszym miejscem w historii. Zachęcamy do śledzenia przebiegu wydarzeń projektowych na podstronie: http://krakownh.pl/projekty-i-cykle/gramy-nasz-grebalow oraz w mediach społecznościowych Klubu Dukat i Ośrodka Kultury Kraków-Nowa Huta.

# Święto Rugby w Dzielnicy XVII

**Pod koniec maja na obiekcie sportowym NHRK Kraków ul. Darwina 49 a miało miejsce rugbowe święto. Po wielu miesiącach przygotowań młodzi rugbiści z Nowej Huty mieli okazję sprawdzić się na boisku. Gospodarze podejmowali drużyny z zaprzyjaźnionego klubu Rugby Rzeszów.**

Rywalizacja odbywała się we wszystkich kategoriach prowadzonych przez NHRK Kraków. Na boisku zmagali się zawodnicy od mikrusa (2012 i młodsi), aż do młodzika (2007–2008). Na koniec został również rozegrany wewnętrzny test mecz młodzieży U16 vs U14/16 mający sprawdzić skład przed pierwszym Turniejem w ramach rozgrywek II ligi kadetów. Pomimo deszczowej aury wydarzenie zgromadziło 100 zawodników i sporą grupę publiczności. Mecze młodzików i kadetów (2005 -2006) odbywające się na pełnym boisku w strugach deszczu to było niesamowite widowisko, ukazujące piękno dyscypliny i charakter nowohuckich rugbistów

Przypominamy, że Nowa Huta Rugby Klub działa od 2004 roku. Od 8 lat jest operatorem i gospodarzem kompleksu sportowo–treningowego o nazwie Narodowe Centrum Rugby 7 zlokalizowanego na terenie naszej dzielnicy. Do przygody z rugby zaprasza dzieci i młodzież.


**RADA I ZARZĄD DZIELNICY XVII**, os. Na Stoku 15. **Tel. 12 645 30 09**, tel./faks 12 645 14 17. **Przewodniczący** – Andrzej Dziedzic, zastępca przewodniczącego – Leszek Zaleński, **członkowie Zarządu** – Wiesław Czyż, Wiesław Wojnarski, Jerzy Wójcik.

**Dyżury członków Zarządu w związku z sytuacją epidemiologiczną zostały zawieszone. Dyżury pełni jedynie przewodniczący Andrzej Dziedzic – w każdy poniedziałek, w godz. od 14.00 do 15.00 (po wcześniejszym uzgodnieniu terminu spotkania w sekretariacie Biura Rady Dzielnicy XVII).**

# Z DZIEJÓW HUTNIKA (4)

**W sobotę 8 sierpnia 1970 roku kibice Cracovii nie mieli wesołych min. Nie miał jej także trener Marian Jabłoński, który 5 lat wcześniej wprowadzał Hutnika do II ligi, a tego dnia w fatalnym stylu żegnał się z posadą szkoleniowca „pasów". W pomeczowy poniedziałek krakowskie „Tempo" obwieściło na pierwszej stronie: *„Rekordowy spust nowohuckich stalowców"*. Hutnik rozniósł w pył niedawnego pierwszoligowca, wygrywając na jego boisku w stosunku... 7–1! Cracovia zagrała fatalnie we wszystkich formacjach, zwłaszcza w obronie.**

Oprócz tego cała drużyna wykazywała wręcz skandaliczne braki kondycyjne. Hutnicy spokojnie mogli wygrać dwucyfrowo. Do przerwy prowadzili już 5–0. Grali jak z nut, nie mając w tym dniu słabych punktów. Szkoleniowiec Hutnika Władysław Giergiel podpadł miejscowym kibicom, gdy wychodząc na drugą połowę z szelmowskim uśmiechem poinformował ich, że więcej jego chłopcy „biednej Cracovii" już strzelać nie będą. Po kilku minutach okazało się, że Piotr Ząbek i Czesław Szczepankiewicz mieli w tej kwestii nieco odmienne zdanie.

Kibice Hutnika czuli, że pod opieką popularnego „Grzyba" rodzi się piekielnie mocna drużyna. To był początek drogi... Świetna postawa obrony i pozyskanego ze Śląska Wrocław bramkarza Mikołaja Musialika, przyniosły bezbramkowy remis z faworytem do awansu Odrą w Opolu. Pokaz gry i dwie bramki zdobyte z Garbarnią przez błyskotliwego Józefa Bona, wypożyczonego z Ruchu Chorzów. Szczęśliwy, a zarazem zwycięski „centrostrzał" Edwarda Bielewicza na obiekcie MZKS w Gdyni. Znakomita gra i zwycięstwo 2–0 po trafieniach Bona i Ząbka w rewanżowej potyczce z Odrą. Popisowe indywidualne akcje doświadczonego Szczepankiewicza. Błyskotliwe rajdy młokosa Ząbka. Znakomita postawa Władysława Drobnego i Zbigniewa Płaszewskiego na bokach obrony. Spokój i pewność wspomnianego Bielewicza i kapitana zespołu Eugeniusza Hermana w centrum defensywy. Znakomita linia pomocy z Ślązakami o żelaznych płucach Rudolfem Sacherem, Maksymilianem Czenczkiem i rzeczonym Bonem oraz dwoma miejscowymi wychowankami Zdzisławem Kowalczykiem, ochrzczonym przez kolegów z boiska wymownym przydomkiem „Pele" i Jerzym Ankusem, którego ksywka – „Ciota", nie oddawała jego niewątpliwych walorów piłkarskich...

Kiedy 6 czerwca 1971 roku po heroicznej walce na boisku zagrożonego spadkiem Piasta w Gliwicach, Kowalczyk przymierzając ponad murem z rzutu wolnego zdobył piękną, zwycięską bramkę, stało się jasne, że za cztery dni przy alei Igołomskiej dojdzie do meczu o awans. Meczu, na który od lat czekała cała Nowa Huta!

10 czerwca w upalny czwartek Bożego Ciała o godzinie 11, kiedy w okolicach pobliskiego klasztoru trwała tradycyjna procesja, doszło do pamiętnego spotkania Hutnik – ŁKS. Już na półtorej godziny przed pierwszym gwizdkiem Suche Stawy pękały w szwach. Miejsc zabrakło nawet na koronie stadionu. Atmosfera od początku była nerwowa. Do przerwy lider tabeli Hutnik grał nowocześnie, a bramkarz gości Zdzisław Guzicki miał pełne ręce roboty. W pierwszych 25 minutach dwukrotnie Jerzy Kasalik oraz Kowalczyk i Bon zmarnowali doskonałe sytuacje. W drugiej połowie łodzianie zaczęli coraz śmielej atakować hutników. W 58 minucie piękną centrę Piotra Suskiego na bramkę główką zamienił reprezentant kraju Jerzy Sadek. Hutnik atakował, lecz niemrawo i chaotycznie. Ostatnie 10 minut to już desperacja gospodarzy, ale dojrzalsi łodzianie dowieźli zwycięstwo do końca. Mimo przewagi niemal przez 90 minut Hutnik przegrał ten arcyważny mecz, spadając na trzecie miejsce w tabeli, za plecy Odry i ŁKS-u. Pozostał na nim już do końca rozgrywek. Kibice byli rozżaleni. Szukano winowajców. Na cenzurowanym znaleźli się niektórzy zawodnicy gospodarzy. Zwłaszcza Jerzy Kasalik. Dużo później uczestnik tego meczu Zbigniew Płaszewski stwierdził: *Słyszałem, że mecz sprzedano. W głównych rolach mieli wystąpić ci, którzy potem przenieśli się do Łodzi*. Kasalik do sprawy odniósł się po ponad 20 latach: *Przecież to wierutna bzdura powielana przez jakichś oszołomów. Czy uważa pan, że mnie wówczas 21-letniemu zawodnikowi, nie zależało na awansie do ekstraklasy? Przystałem na lokatorską kawalerkę i komplet mebli „Lipsk" za 8 tysięcy złotych, które dał mi klub z Suchych Stawów. Zależało mi na awansie z Hutnikiem. No cóż, nie udało się, skończyło się fatalnie. Ale gdybym po tym wszystkim przeniósł się do każdego innego klubu, tylko nie do ŁKS-u, czy ktokolwiek wymyśliłby te głupią teorię o tym, że Kasalik przehandlował z łodzianami awans Hutnika?! Czy wreszcie myśli pan, że ci z ŁKS-u byli takimi głupcami, którzy chcąc kupić mecz – zamiast do paru rutynowanych, starszych graczy, zwrócili się akurat do takiego młokosa?!*

**Bartłomiej Sowa**

Ja, niżej podpisana Elżbieta Pyka przepraszam członków Zarządu Spółdzielni Mieszkaniowej „Mistrzejowice" w Krakowie za nieprawdziwe oskarżenia, które zostały między innymi przeze mnie sformułowane w oświadczeniu zamieszczonym na łamach „Głosu. Tygodnika Nowohuckiego" w dniu 31 maja 2019 roku.

Użyte w tym oświadczeniu twierdzenia, że członkowie Zarządu Spółdzielni kierowali się partykularnym interesem przy wypowiedzeniu umowy użyczenia lokalu kierowanemu m.in. przeze mnie Stowarzyszeniu były nieprawdziwe.

Podobnie nieprawdziwe były twierdzenia podważające uczciwość Zarządu, czy też zarzucające członkom Zarządu kłamstwo co do faktu, że mieszkańcy Spółdzielni domagali się rozwiązania umowy użyczenia lokalu z kierowanym m.in. przeze mnie Stowarzyszeniem.

**Elżbieta Pyka**

PGRGTN/21/346

# INFORMATOR HANDLOWO-USŁUGOWY

## SŁUŻBY MIEJSKIE I LOKALNE

**Pogotowie Ratunkowe** 999 **(także N. Huta).**
**Toksykologia** 12 411 99-99.
**Straż Pożarna** 998, 12 646-01-10.
**Policja** 997.
**Policja Nowa Huta:** os. Zgody (VIII KP) 12 61-52-910, os. Złotej Jesieni 11C (VII KP) 12 61-52-911, 12 615-33-19.
**Straż Miejska** 986.
**Pogotowie gazowe** 992.
**Pogotowie dźwigowe** 12 644-23-08.
**Pogotowie c.o.** 12 644-38-46.
**Wodociągi** 12 648-28-61.
**Pogotowie ADREM** (elektr., c.o., wod.-kan.-gaz) 12 644-19-69, 12 643-27-43. **ADREM awarie poza budynkiem** 12 644-12-10.
**Pogotowie elektryczne** dla os. Oświecenia 12 647-05-65 w dni powszednie i 12 647-15-87 w dni świąteczne.
**Całodobowy telefon zaufania dla osób z problemem alkoholowym i ich rodzin** 12 411-60-44.

## MEDYCYNA I ZDROWIE

▼ **GABINET KARDIOLOGICZNY.** Lek. med. Krzysztof Ideć, os. Hutnicze 10/3. Rejestracja: 12 357-36-12.
▼ **KOMPLEKSOWE LECZENIE STOMATOLOGICZNE**: leczenie kanałowe, protetyka, implanty. Kraków, os. Słoneczne 11, lokal U 1.
Tel. 12 644 89 01, kom. 664 395 417. Pon.–pt. 9.00–19.00. www.bjb.net.pl.
▼ **PRACOWNIA USG – LEK. MED. B. STĘPIEŃ** – os. Handlowe 8, tel. 12 644-78-26 lub 696-047-450: badania jamy brzusznej, tarczycy. Czynna: poniedziałek 12.00–16.00 oraz środa i piątek 9.00–12.00.
▼ **NAPRAWA PROTEZ ZĘBOWYCH**. Wzmacnianie metalem. Tel. 608-205-981.

## USŁUGI RÓŻNE

▼ **TELEWIZOR ANTENY**.
Tel. 12-640-00-42, 609 586 881.
▼ **USŁUGI SZKLARSKIE, oprawa obrazów,** os. Jagiellońskie 19, Pawilon Handlowo-Usługowy koło kościoła ARKA (wejście z tyłu).
Tel. 12 647-86-50, 504-552-197.
▼ **PRZECHOWALNIA ROWERÓW** (z możliwością przeglądu) **i OPON** (całoroczna). Plac targowy PIAST, paw. 3.
Tel. 647-13-88, kom. 0502-730-087.
▼ **SALON FRYZJERSKI** „Dorota" (damski, męski, dzieci).
Pl. Targowy „Piast", paw. 26, 27.
Tel. 12 681-33-77.
▼ **ZAKŁAD PIECZĄTKARSKO-GRAWERSKI, Adam Sroka,** przeniesiony z os. Niepodległości do Borzęcina 797A.
Aktualny tel. 14 68-46-756, e-mail: zaklad@odznaki.pl.
▼ **ROWERY** – sprzedaż, części, akcesoria, serwis, naprawy, komis, malowanie ram. FHU „Elmar", plac targowy PIAST, paw. 3.
Tel. 647-13-88, kom. 502-73-00-87.
▼ **ANTEN MONTAŻ**, naprawa telewizorów wszystkich typów u klienta.
Tel. 12 640-00-41, 609-586-881.

## POŚREDNICTWA NIERUCHOMOŚCI

▼ **ARKADOM – NAJSKUTECZNIEJSZE BIURO NIERUCHOMOŚCI**. Stowarzyszeni w MSPON, 3 licencje państwowe. Os. Jagiellońskie 19, koło kościoła Arka.
**Tel. 12 641-66-74; www.arkadom.pl.**

## BIURA KSIĘGOWO-PODATKOWE

▼ **FUNDACJA WIĘCEJ SERCA.** Usługi księgowe – pełny zakres – ceny do uzgodnienia. Os. Złotej Jesieni 15B, lok. 2. Tel. 503-602-661.

## BIURA TURYSTYCZNE

▼ **BIURO TURYSTYCZNE Cerro Torre Szkoła Górska**, al. Pokoju 82, 501 568 948, www.szkolagorska-cerrotorre.pl.
Wyjazdy polskie i zagraniczne, górskie wyprawy, pilotaż i przewodnictwo wycieczek, obozy i kursy wspinaczkowe, szkolenia, kursy pierwszej pomocy. Oferta dla grup, szkół, firm, klientów indywidualnych.

## USŁUGI MOTORYZACYJNE

▼ **FIRMA AUTOKOMPUTER, Janina Walasek, ul. Makuszyńskiego 9B**.
Tel. 12 644-18-80, 12 684-19-00 (01, 02), pon.–pt. 8.00–18.00. Badania techniczne pojazdów do 3,5 ton (przeglądy rejestracyjne): okresowe, zasilanych gazem, rejestrowanych po raz pierwszy za granicą, powypadkowych. Komputerowy system pomiaru i kontroli układów jezdnych samochodów osobowych i busów oraz ich regulacja. Komputerowy pomiar sprawności amortyzatorów.
www.stacja-autokomputer.pl. E-mail: autokomputer@op.pl.
▼ **AUTOMYJNIA I STUDIO DETAILINGU „SPLASZ". MYCIE RĘCZNE.** Ul. Fatimska 6, tel. 644-72-39. Całodobowy parking.
▼ **ZŁOMOWANIE** samochodów, wystawianie zaświadczeń, transport. 12 681-01-41, 0605-100-845.

## KWIACIARNIE

▼ **KWIACIARNIA „KALINA"**, os. Centrum D1, czynna od pn. do pt. w godz. 8–19, w soboty 8–17, w niedziele 9–15.
Tel. 12 644-33-36. Przyjmujemy zamówienia z dostawą do domu.
▼ **KWIACIARNIA „CUPIDO"**, pl. Targowy Bieńczyce 6, tel. 641-46-35.
Czynna: pon.–sob. 6.00–19.00, niedziela 9.00–16.00. Zamówienia na telefon. Dowóz w obrębie Krakowa. Wieńce, wiązanki okolicznościowe, bukiety.

## PRACOWNIE ZŁOTNICZE

▼ **WYROBY ZŁOTE, SREBRNE. Naprawy. Grawerowanie. Skup złota i srebra. Upominki komunijne. Ceny producenta.** Bieńczycki pl. Targowy 5. Tel. 12 685-53-80.


„Umiera się nie dlatego aby przestać żyć, lecz po to by żyć inaczej"
Paulo Coelho
ZAKŁADY POGRZEBOWE
Przedsiębiorstwa Usług Komunalnych Sp. z o.o.
WWW.PUK.KRAKOW.PL
• ul. Rakowicka 35a, tel. 12/411-47-76, sob. 8.00-14.00
• ul. Reduty 1, tel. 12/411-35-26
• cm. Grębałów, tel. 12/645-31-61
• cm. Podgórze, tel. 12/656-55-11
DYŻUR CAŁODOBOWY
RÓWNIEŻ W NIEDZIELE I ŚWIĘTA
tel. 12/411-45-02, 12/411-45-04
Wszystkie punkty czynne od pon. do pt. od 7.30 do 15.30
KOMPLEKSOWA OBSŁUGA POGRZEBÓW
BEZGOTÓWKOWE ROZLICZANIE POGRZEBÓW



CORDIA B. KWIECIŃSKA
www.cordia.com.pl
os. Na Skarpie 24 os. Urocze 5
czynne 8.00–15.30
12 644-87-75, 512-179-466
504-180-180
KOMPLEKSOWE USŁUGI POGRZEBOWE
TANIO – CAŁODOBOWO



NEKROLOGI I KONDOLENCJE
przyjmuje Biuro Ogłoszeń
„Głosu–Tygodnika Nowohuckiego"
(al. Jana Pawła II 232 – NCK).
Tel. 12 643-44-33


## OGŁOSZENIA DROBNE

● **ANTEN** montaż, naprawa telewizorów u klienta.
(12)640-00-42, 609-586-881.
● **CYKLINOWANIA.**
Tel. 502-069-155.
● **CZYSZCZENIE** dywanów, tapicerki meblowej i samochodowej.
Tel. 513-587-700.
● **DACHY**, papa termozgrzewalna, obróbki blacharskie. 507-896-506.
● **DOM** sprzedam.
606-91-82-43.
● **DZIAŁKA**, 48 a, w tym 10 a ogrodu. Ogrodzona, duży garaż, prąd, altana murowana. Tel. 602-48-53-98.
● **KOŁDRY** – wyrób, przeróbka.
Tel. 503-655-671. Os. Handlowe 8.
● **RTV** – telewizory – anteny – serwis profesjonalny od 1985 r.
Tel. 609-719-072.
● **SZKLARZ**, oprawa obrazów, montaż luster, szyby zespolone. Szkolne 30. Transport gratis.
Tel. 600-384-136, (12)644-27-07.
● **TAPICER**. Tel. 784-906-675.
● **ZAWSZE** aktualne. Zakład napraw telewizorów, montaż anten. Profesjonalnie, solidnie, tanio!
(12)640-00-42, 511-942-158.


KOREPETYCJE
MATEMATYKA
Tel. 507 869 805

CHT.NET.PL
OTWARTE W KAŻDĄ NIEDZIELĘ
ZAPRASZAMY NA ZAKUPY HURT, DETAL HALA I, HALA II
UL. KRZYWDA 1, 30-710 KRAKÓW
Do wynajęcia lokale handlowe – tel. 602-15-30-88, 12 307-11-20

Z

Zdrowie i uroda

# SZCZEPIENIA KLUCZOWE DLA DOROSŁYCH

**Pandemia Covid-19 znacznie ograniczyła możliwości korzystania z konsultacji lekarskich, a tym samym leczenia wielu chorób przewlekłych. Powodem rezygnacji z planowych operacji i wizyt u specjalistów był bardzo często strach przez zakażeniem koronawirusem. Jeszcze dzisiaj większość z nas zdaje się zapominać, że dbałość o zdrowie to nie tylko konieczne szczepienia przeciw SARS-CoV-2. Zagrożeniem pozostają także inne choroby zakaźne, przed którymi można i należy chronić się za pomocą szczepionek.**

Szczepienia dorosłych są tak samo ważne jak szczepienia dzieci. Nieuodpornieni dorośli są w przypadku wielu chorób zakaźnych narażeni na zachorowania i powikłania bardziej od dzieci. Prawdopodobieństwo zgonu w przebiegu choroby, której można zapobiegać drogą szczepień, jest u osoby dorosłej 100-krotnie większe niż u dzieci. Co więcej, zmiany związane ze starzeniem się układu odpornościowego wraz z upływem czasu powodują, że organizm jest coraz bardziej podatny na choroby, np. zakażenia pneumokokowe czy grypę. W przypadku niektórych chorób, jak np. krztusiec, tężec czy błonica, wraz z upływem czasu spada odporność nabyta dzięki szczepieniu w dzieciństwie, dlatego wskazane są dawki przypominające.

★★★

O ile w grupie dzieci sytuacja ze szczepieniami nie jest najgorsza, o tyle w grupie młodzieży i dorosłych jest źle, szczególnie jeżeli chodzi o szczepienia przeciwko pneumokokom i krztuścowi – chorobom, które mogą dawać bardzo groźne powikłania.

– Krztusiec jest dziś nazywany chorobą powracającą – mówi prof. Aneta Nitsch-Osuch, epidemiolog, specjalistka zdrowia publicznego z Zakładu Medycyny Społecznej i Zdrowia Publicznego Warszawskiego Uniwersytetu Medycznego.

– Kiedyś szczepiliśmy wyłącznie dzieci, ponieważ to one przede wszystkim chorowały. Do tej pory zresztą choroba ta kojarzona jest głównie z najmłodszą grupą populacyjną. Po 5–10 latach po szczepieniu odporność jednak wygasa. Co więcej, okazało się, że pałeczka krztuśca ewoluuje, co sprzyja obniżeniu skuteczności szczepionki. Obecnie dzieci prawie nie chorują. Przypadki krztuśca odnotowujemy głównie wśród nastolatków oraz dorosłych. Najczęstszym źródłem zakażenia najmłodszych są właśnie rodzice i rodzeństwo: matki w około 33 proc. przypadków, ojcowie w około 16 proc., a starsze rodzeństwo – w ok. 19 proc. W ten sposób krztusiec stał się chorobą całych rodzin. Należy podkreślić, że powikłania krztuśca u dorosłych są bardzo poważne i uciążliwe, często nie pozwalają na normalne funkcjonowanie. Należą do nich: zapalenie płuc, wymioty, nietrzymanie moczu czy wtórne nadkażenia bakteryjne. Choć krztusiec nie jest chorobą śmiertelną, to powikłania mogą być groźne. Warto więc się zaszczepić.

★★★

Podobnie jest ze szczepieniami przeciwko pneumokokom, zalecanym dorosłym od 50 roku życia. Szczepienia te w 2017 roku znalazły się w Programie Szczepień Ochronnych Dzieci, które otrzymują trzy dawki, od 2. miesiąca życia (w 2., 4. i 15. miesiącu). Najbardziej podatne na zakażenie bakterią są właśnie dzieci do 2. roku życia. Po zakażeniu bakterią *Streptococcus pneumoniae* może dojść do bardzo groźnych powikłań, z których najbardziej niebezpieczna jest inwazyjna choroba pneumokokowa, przebiegająca z zapaleniem opon mózgowych, ciężkim bakteryjnym zapaleniem płuc, zakażeniem krwi lub posocznicą.

U seniorów na skutek zakażenia może dojść do zaostrzenia chorób współistniejących, zwłaszcza takich jak schorzenia metaboliczne lub w obrębie dróg oddechowych. Ryzyko wzrasta zwłaszcza u palaczy i osób nadużywających alkoholu, pacjentów z nowotworami, przewlekłymi chorobami nerek oraz u osób z brakiem śledziony. Spośród każdych 10 osób dorosłych, u których w wyniku zakażenia pneumokokami dojdzie do bakteriemii, dwie umrą.

Jeśli wziąć pod uwagę, że zakażenia pneumokokowe torują drogę do innych nadkażeń – podobnie jak wirusy grypy ułatwiają drogę innym drobnoustrojom wnikającym do organizmu drogą kropelkową – twierdząca odpowiedź na pytanie o sensowność szczepień nie może budzić wątpliwości.

★★★

Wychodząc naprzeciw oczekiwaniom społecznym, Ministerstwo Zdrowia wprowadza w regularnie publikowanym kalendarzu szczepień zalecenia dla dorosłych. Ujęto w nim m.in. szczepienia przeciw pneumokokom, przeciw grypie, wirusowemu zapaleniu wątroby typu A i B, a także dawki przypominające przeciw krztuścowi. Niestety, jak wykazało badanie opinii przeprowadzone w 2021 r. przez Kantar, tylko co czwarty Polak słyszał o istnieniu kalendarza szczepień dla dorosłych, a 39 proc. nie wykonało w życiu dorosłym żadnego szczepienia. **(red)**

# ZASZCZEP SIĘ W ŻEROMSKIM. PFIZER CZEKA

Bez kolejki i długiego oczekiwania na termin. Zarejestruj się na szczepienie przeciw COVID-19. *Szczepimy przeciw COVID-19 zarówno dzieci (od 12 roku* życia), jak i dorosłych, a jeśli jest taka potrzeba - zaszczepimy pacjenta w warunkach szpitalnych – zachęcają pracownicy szpitala.

Na szczepienia dziecko w wieku 12–15 lat lub dorosłego można zarejestrować:

✔ kontaktując się z punktem szczepień – szczepieniacovid@zeromski-szpital.pl

✔ przez bezpłatną infolinię Narodowego Programu Szczepień: 989

✔ wysyłając SMS na numer 664 908 556 lub 880 333 333 o treści: SzczepimySie

✔ poprzez e-rejestrację dostępną na stronie głównej pacjent.gov.pl. Wybierz szybką ścieżkę e-rejestracji, wpisz numer PESEL Twojego dziecka i jego nazwisko, podaj numer telefonu, na który odbierać będziesz potwierdzenia, i wybierz termin szczepienia.

Przed szczepieniem trzeba wypełnić za dziecko kwestionariusz wstępnego wywiadu przesiewowego. Kwestionariusz będzie dla pracownika medycznego podstawą decyzji, czy nastolatek może być zaszczepiony tego dnia. Kwestionariusz musi podpisać rodzic lub opiekun. Jeśli nastolatek nie przyniesie na zabieg podpisanego kwestionariusza, to jego opiekun prawny musi z nim przyjść. Jeśli ktoś nie będzie miał wydrukowanego kwestionariusza ze sobą, to otrzyma go do wypełnienia w punkcie szczepień.

Nastolatki otrzymają szczepionkę Comirnaty firmy Pfizer, która jako jedyna została dopuszczona dla osób w tym wieku. **(f)**


CitoReh

Dietetyka

Dietetyka online:
porady przez Internet
pod adresem: www.citoreh.pl

Dietetyka stacjonarna:
porady stacjonarne, analizy i pomiary komputerowe zawartości tłuszczu, masy mięśniowej i wody w organizmie.

Prosimy o telefoniczne lub mailowe uzgodnienie terminu wizyty!

Os. Złotej Jesieni 2, 31-826 Kraków (pok. 222, II piętro)

Tel. 12 641 65 14
lub 696 999 958

e-mail: dietetyka@citoreh.pl
http://www.citoreh.pl

PRACOWNIA RENTGENOWSKA

Wykonujemy zdjęcia:
→ kręgosłupa
→ klatki piersiowej
→ kostne, zębów i panoramiczne zębów

os. Urocze 2
Tel. 12 644-92-82

Vident
lek. stom. Andrzej Zimoch
tech. dent. Marcin Słowiak
os. Boh. Września 1

STOMATOLOGIA
PEŁNY ZAKRES USŁUG
tel. 12/641-48-08

PROTETYKA
KORONY, MOSTY, PROTEZY
EKSPRESOWE NAPRAWY
tel. 12/645-93-33

# KRAKOWSKI SPOSÓB NA WIELKIE GABARYTY

**Miejskie Przedsiębiorstwo Oczyszczania Sp. z o.o. w Krakowie z całkowitym kapitałem Gminy Kraków od lat realizuje racjonalną i korzystną dla mieszkańców gospodarkę odpadami w naszym mieście. Ostatnio MPO Kraków wprowadziło cały pakiet rozwiązań dla problemów związanych z odpadami wielkogabarytowymi. Mieszkańcy Krakowa mogą się ich pozbyć na kilka sposobów, a jeśli sami wyrzucający widzą w nich potencjał na drugie życie mogą skorzystać z Krakowskiej Meblarni – nowej usługi MPO dla mieszkańców, a także już tej sprawdzonej jaką jest EKO PAKA w przypadku budynków wielorodzinnych. Ciekawym rozwiązaniem jest Krakowski Kantorek Wymiany, który daje możliwość wymiany książek i czasami bardzo cennych wydawnictw, a także cennych innych przedmiotów.**

Zacznijmy od początku. Potrzebę odbioru odpadów wielkogabarytowych można zgłosić kontaktując się z Miejskim Przedsiębiorstwem Oczyszczania. W przypadku zabudowy wielorodzinnej należy zrobić to za pośrednictwem zarządcy nieruchomości. Przygotowane do odbioru odpady wielkogabarytowe powinno się gromadzić w ustalonym terminie, w miejscu, w którym nie utrudniają korzystania z nieruchomości oraz terenów przyległych. W celu usprawnienia odbioru odpadów wielkogabarytowych od mieszkańców budynków wielorodzinnych, a także w trosce o estetykę naszego miasta, Miejskie Przedsiębiorstwo Oczyszczania oferuje możliwość skorzystania z „Krakowskiej EKO-PAKI".

MPO KRAKÓW

### EKO-PAKA

To duży, odpowiednio oznakowany kontener, wyposażony w drzwi umożliwiające wygodny dostęp do jego wnętrza. Stanowi on ruchomy punkt selektywnej zbiórki odpadów wielkogabarytowych. „EKO-PAKA" jest ustawiana na okres jednej doby w miejscu i terminie ustalonym z zarządcą nieruchomości. W tym czasie mieszkańcy mogą umieszczać w „EKO-PACE" odpady wielkogabarytowe. Po 24 godzinach „EKO-PAKA" zostaje wywieziona przez specjalistyczny pojazd.

Odpady wielkogabarytowe można również samemu dostarczać do PSZOK-ów, czyli Punktów Selektywnej Zbiórki Odpadów Komunalnych. W Krakowie funkcjonują dwa takie punkty: jeden to Lamusownia przy ul. Nowohuckiej 1, drugi znajduje się w Centrum Ekologicznym Barycz przy ulicy Krzemienieckiej 40. **W PSZOK-ach mieszkańcy Krakowa mogą bez dodatkowych opłat oddawać różne nietypowe odpady, na przykład: meble, opony, odpady remontowo-budowlane, stare wykładziny, dywany, także odpady niebezpieczne takie jak na przykład: elektroodpady, resztki paliw, opakowania po farbach, lakierach i środkach ochrony roślin.**

### KRAKOWSKA MEBLARNIA

Od 10 czerwca bieżącego roku działa Krakowska Meblarnia, która mieści się na terenie Lamusowni przy ul. Nowohuckiej 1. Mieszkańcy mogą w ramach tej usługi dać nowe życie dobrym lub lekko uszkodzonym meblom, których sami już nie potrzebują.

Pracownicy MPO naprawią takie szafy, stoliki, krzesła czy nawet łóżka, które będą mogły później znaleźć dla siebie nowe salony, przedpokoje czy sypialnie. Mebel, który ktoś chce oddać lub wyrzucić, a widzi w nim potencjał, bo jest tylko lekko uszkodzony lub sfatygowany może przywieźć do Lamusowni i zostawić w Krakowskiej Meblarni.

Następnie pracownicy MPO, wykwalifikowani stolarze, ocenią czy są w stanie naprawić taki mebel. Jeśli tak, to po renowacji taki stół, krzesło czy szafa, będą mogły wrócić do użycia, ale już przez kogoś innego, w nowym domu.

W ten sposób możemy postępować zgodnie z hierarchią postępowania z odpadami, czyli w pierwszej kolejności zapobiegać powstawaniu odpadów. I ponownie użyć naprawionego przedmiotu bez konieczności użycia materiałów pierwotnych do wyrobu nowego produktu.

Godziny otwarcia Krakowskiej Meblarni są takie same jak godziny pracy Lamusowni – w dni powszednie od 10.00 do 18.00, w soboty od 7.30 do 18.00.

### KRAKOWSKI KANTOREK WYMIANY

Od lipca 2020 roku mieszkańcy Krakowa mogą korzystać z Krakowskiego Kantorka Wymiany prowadzonego przez Miejskie Przedsiębiorstwo Oczyszczania. To punkt, w którym można wymienić używane książki, czasopisma, atlasy i mapy. Na terenie Lamusowni działa Krakowski Kantorek Wymiany, w którym mieszkańcy Krakowa mogą wymieniać używane książki, których nie potrzebują na takie, które mogą ich zaciekawić.

Zasady są proste: aby zabrać książkę, trzeba oddać inną książkę. Póki co kolekcja jest skromna, ale z czasem na tyle się rozrośnie, że będzie można trafić w niej na prawdziwe białe kruki. Przynosić można książki, encyklopedie, atlasy, mapy itp. Krakowski Kantorek Wymiany nie będzie otwarty codziennie. **Książki na wymianę można oddawać w każdy czwartek w godzinach otwarcia Lamusowni.** Oprócz książek miłośnicy starych przedmiotów mogą obejrzeć kolekcję osobliwych rzeczy, które przez lata mieszkańcy Krakowa zostawiali w Lamusowni: stare telefony, telewizory, radia, żelazka oraz budzący największe zainteresowanie globus.

★★★

Ilość odpadów odbieranych od mieszkańców Krakowa zwiększa się każdego roku. W 2020 roku zebrano łącznie ponad 346 tysięcy ton odpadów. Oczywiście, działający w Krakowie system zapewnia zagospodarowanie tych odpadów w sposób bezpieczny i zgodny z prawem. Jednak mimo wszystko każdemu z nas powinno zależeć na tym aby zmniejszać ilość wytwarzanych odpadów i tym sposobem poprawiać stan środowiska naturalnego. Najprostszym sposobem na zmniejszenie ilości produkowanych śmieci jest zapobieganie ich powstawaniu. Aby to zrobić wystarczy uświadomić sobie, że przedmioty, które są nam niepotrzebne i które najchętniej wyrzucilibyśmy do kosza, często mogą jeszcze znaleźć zastosowanie i komuś się przydać. Miejskie Przedsiębiorstwo Oczyszczania w Krakowie wychodzi na rzeciw tym oczekiwaniom mieszkańców, wystarczy skorzystać z oferowanych rozwiązań, które służą ochronie środowiska, a także oszczędzają kieszenie Krakowian.

**Do druku przygotował:**
**MARCIN PIETRZYK**

**Fot. z archiwum MPO Sp. z o.o.**

F.H.U. "ELMAR" s.c.
ELMAR ROWERY
rowery
SPRZEDAŻ • SERWIS • KOMIS
CZĘŚCI I AKCESORIA ROWEROWE
31-625 Kraków, os. Piastów 60 A, paw. 3, Plac Targowy "PIAST"
tel. 12 647 13 88 www.elmar.interial.pl elmar@interial.pl
kom. 502 730 087 www.elmar-rowery.pl sklep@elmar-rowery.pl

Zaufaj gwiazdom, zwłaszcza tym, które Ci sprzyjają

# HOROSKOP

**BARAN (21 III–20 IV).** Można podziwiać tempo jakie sobie narzucasz w pracy. Złapałeś wiatr w żagle i chcesz do maksimum wykorzystać swój potencjał twórczy. Z taką determinacją wiele możesz osiągnąć. Nie ma dla Ciebie rzeczy niemożliwych.

**BYK (21 IV–20 V).** Ten miesiąc zapowiada się korzystnie finansowo. Uda Ci się nieco wzmocnić domowy budżet, częściowo dzięki pomyślnemu zbiegowi okoliczności. Wszystko jednak zależy od wyczucia sprzyjającej okazji i szybkiej decyzji.

**BLIŹNIĘTA (21 V–21 VI).** Mało interesuje Cię, co się dzieje wokół, w Twoim najbliższym środowisku. Żyjesz jakby w oderwaniu od bieżących wydarzeń. Na dłuższą metę taki układ jest niemożliwy. Wróć ze świata marzeń na ziemię.

**RAK (22 VI–22 VII).** Twoje wakacyjne plany są całkiem realne i niebawem zaczniesz przygotowywać się do ważnej eskapady. Jak zwykle taka gorączka przed wyjazdem kosztuje sporo nerwów. Warto o wszystkim pomyśleć wcześniej.

**LEW (23 VII–22 VIII).** Masz zamiar trochę poleniuchować. Masz rację, bo solennie zasłużyłeś na dłuższy urlop. Wszystkie problemy potraktuj z należnym dystansem, jeszcze zdążysz się nimi zająć. Na razie postaw na zdrowie i przyjemności.

**PANNA (23 VIII–22 IX).** Pod wpływem ważnej wiadomości będziesz musiał nagle zmienić swoje plany. To wprowadzi do Twoich zajęć nieco zamieszania, ale powoli poradzisz sobie z niespodzianką, która dezorganizuje wcześniejsze ustalenia.

**WAGA (23 IX– 22 X).** Potrafisz cieszyć się z małych, sympatycznych wydarzeń i drobnych rzeczy. Będzie teraz sporo takim miłych chwil, które niosą radość życia. Powoli uporządkujesz również swoje sprawy rodzinne i poprawisz kontakty z bliskimi.

**SKORPION (23 X–21 XI).** Masz żal do kogoś bliskiego. Najlepiej szczerze o tym porozmawiać, a jeszcze lepiej i skuteczniej będzie, gdy wysłuchasz do końca racji innych. Musisz przyjąć, że wzajemne ustępstwa, to droga do porozumienia.

**STRZELEC (22 XI–21 XII).** Nie jest to dla Ciebie dobry czas na poważniejsze inwestycje. Trudne sprawy, wymagające mediacji także przygotuj bardziej starannie. Przed Tobą dość pracowity tydzień, ale za to realna perspektywa wypoczynku.

**KOZIOROŻEC (22 XII–19 I).** Dręczą Cię jakieś problemy rodzinne, ale nie bardzo wiesz jak o nich rozmawiać. Poza tym nie jesteś przekonany, czy rozmowa cokolwiek zmieni. Warto w takiej sytuacji poradzić się oddanego przyjaciela.

**WODNIK (20 I–18 II).** W najbliższym czasie spędzisz wiele miłych chwil w towarzystwie obdarzonych humorem pań. Poczujesz się doskonale, dowartościowany i pożądany jako kolega i kompan do wspólnej zabawy. A więc powodzenia.

**RYBY (19 II–20 III).** Skoncentruj się raczej na swoich codziennych obowiązkach, bo czas nie sprzyja wszelkim ekstrawagancjom i pomysłom mało realnym. Warto jednocześnie odnowić kontakty z dalszymi krewnymi i starymi znajomymi.

SAMANTA

Żona robi wyrzuty mężowi:
– Obiecałeś mi, że staniesz się innym człowiekiem. A ty wciąż pijesz!
– Naprawdę stałem się innym człowiekiem, tylko że on też pije...

★★★

Ojciec do syna:
– Matka skarży się, że zachowujesz się jakbyś w ogóle nie słyszał, co się do ciebie mówi.
– Ale tato...!
– Nie tłumacz się, tylko mnie tego naucz.

★★★

Kolega zwraca się do kolegi:
– Słuchaj, dopóki mój szef myśli, że ja dużo zarabiam dopóty ja będę tak robił żeby on myślał, że ja dużo robię.

★★★

– Doktorze, czy może mi Pan przepisać coś na ręce? Cały czas się trzęsą.
– Czy dużo Pan pije?
– Nie. Więcej rozlewam...

★★★

Przychodzi baba do lekarza.
– Oj, bardzo mnie boli.
– A co się pani stało?
– Koń mnie kopnął.
– A gdzie? – pyta lekarz.
– A przed Wieliczką, panie doktorze, przed samą Wieliczką.

★★★

Nauczyciel pyta się Jasia:
– Jakie kwiaty najbardziej lubisz?
– Róże.
– Proszę, napisz to na tablicy.
– E, nie. Chyba jednak wolę maki – mówi Jasio.

Danie a la Kmita

## MAKARON Z SZYNKĄ

**Składniki:** makaron penne 200 gramów, mieszanka przypraw do zapiekanek 1 opakowanie, ser cheddar lub inny żółty ser 200 gramów, szynka konserwowa 200 gramów śmietana 18 proc. 200 gramów.

W garnku wymieszaj makaron, śmietanę, przyprawę oraz dwie niepełne szklanki wody. Dodaj szynkę pokrojoną w paseczki i część sera. Wszystko razem zagotuj, a następnie przełóż do naczynia żaroodpornego. Po wierzchu posyp pozostałym serem, całość zawiń folią aluminiową i wstaw do nagrzanego do 200 st. C piekarnika na 30 minut. Po tym czasie zapiekankę odwiń z folii i piecz jeszcze 5 minut, tak, aby ser na powierzchni się delikatnie zarumienił.

## Sentencja tygodnia

***Każdy myśli o zmienianiu świata, lecz nikt nie myśli o tym by zmienić samego siebie.***

**Lew Tołstoj**

§ *Akta sprawy...*

## Nieudana transakcja

***Sprzedający swoje sportowe audi Paweł K., nie przypuszczał, że będzie z tym związanych tyle problemów. Gorzej, bo auto pozostaje nadal w jego rękach, czekając na blacharski remont. Te dodatkowe koszty, to efekt nieudanej transakcji. Potencjalny kupujący uznał bowiem, że pod pozorem sprawdzenia właściwości jezdnych wartego ponad 28 tys. zł samochodu, przywłaszczy je sobie na dłużej. Problem w tym, że zbyt duże przyspieszenie i próba zaimponowania siedzącej obok dziewczynie, skończyły się lądowaniem w rowie.***

*49-letni Paweł K. po zakupie nowego auta w salonie, stwierdził, że 10-letnie, ale bardzo zadbane, sportowe audi TT jest już mu niepotrzebne. I zamieścił ogłoszenie w internecie. Oferty zaczęły szybko spływać, jednak większość potencjalnych kupujących mieszkała z dala od Krakowa i zapowiadała swoją wizytę dopiero pod koniec tygodnia. Gdy zadzwonił młody mężczyzna stwierdzając, że jest bardzo poważnie zainteresowany zakupem i ma gotówkę na zakup, sprzedający oczywiście z nim się umówił.*

*Wieczorem panowie się spotkali w rejonie parkingu Hutnika. Kupujący przyjechał oplem i po wstępnych oględzinach silnika, karoserii i wnętrza audi, zapytał się, czy może zrobić kilka kółek po parkingu. Sprzedający nie widział przeciwwskazań, tym bardziej że obok stała w miarę nowa vectra nabywcy. Testujący pojazd po chwili wysiadł z jego audi i stwierdził, że jest zdecydowany na zakup. Ponieważ jednak zostawił w domu dokumenty, proponuje podjechać do niego na os. Willowe, gdzie sfinalizują wszystkie formalności, czyli podpiszą umowę, a on dokona płatności. Konkretnie 25 tys. zł – na tyle się bowiem panowie ostatecznie umówili.*

*Młody mężczyzna zaproponował, że może on podjedzie na miejsce jego samochodem, aby dodatkowo sprawdzić możliwości auta, a pan K. pojedzie za nim pod jego blok. Sprzedający zadowolony z prawie sfinalizowanej transakcji stracił czujność i uległ prośbie nabywcy. Wyjeżdżając z parkingu należało skręcić z głównej ulicy w lewo i zrobić tzw. zawrotkę na torach tramwajowych. Jakież było zaskoczenie Pawła K., gdy nagle zobaczył, że kierujący jego audi nagle rezygnuje z nawracania i błyskawicznie przyspieszając jedzie prosto. Czyli w kierunku tzw. wschodniej obwodnicy. Tymczasowy kierowca opla, widząc co się dzieje, w ostatniej chwili też zrezygnował ze skrętu, jednak akurat pasem obok jechały inne auta i dopiero po chwili mógł się włączyć do ruchu. Stracił dobrą minutę czasu i nie za bardzo wiedział w jaką stronę pojechało jego audi. Próba zlokalizowania pojazdu nic nie dała, zatem pan K. zawiadomił o okolicznościach sprzedaży swego auta policję.*

*Poszukiwania sportowego coupe trwały tylko jeden dzień. A to dlatego, że celem złodzieja, 23-letniego Rafała C. – notabene skazanego już kiedyś za kradzieże motoryzacyjne – było zaimponowanie swojej dziewczynie. Konkretnie przejażdżka audi TT. Młodzi mieli w planie następnego dnia pojechać sobie w piękne okolice Pogórza Wielickiego. Jadąc wąską i krętą drogą, prowadzący pojazd nie zapanował nad szybkim samochodem i wjechał do rowu. Na tyle skutecznie, że wyjechanie z niego było niemożliwe. Nikomu nic się nie stało i 23-latek wyciągnął z auta swą 18-letnią towarzyszkę. Mieli jednak pecha, bo akurat zauważył to miejscowy kierowca i natychmiast zawiadomił pogotowie, a ta policję. Kilometr dalej patrol zatrzymał kierowcę-złodzieja wraz z jego towarzyszką.*

*Rafał C. trafił aresztu. Okazało, że opel, którym przyjechał na spotkanie w celu zakupu audi, też został przez niego dwa dni wcześniej skradziony. Wyszło również na jaw, iż zatrzymany nie posiada uprawnień do kierowania.*

*Niestety, niewiele mniejszy problem ma teraz Paweł K. Uszkodzone audi trafiło do mechanika, a koszt naprawy blacharskiej i mechanicznej przekroczy na pewno 7 tys. zł. Jak stwierdził, mając taką nauczkę prawdopodobnie zrezygnuje ze sprzedaży, a coupe trafi do jego żony.* ***(mar)***