GŁOS

TYGODNIK NOWOHUCKI

www.glos-tn.krakow.pl

25 czerwca 2010 r., nr 26 (1003) Cena 2,00 zł (w tym 7% VAT)

SUPERPROMOCJA
RADIO TAXI 1-9666 WAWEL
10% w dzień • 20% w nocy
0501-44-96-66
0800-66-66-66

Biuro Wojciecha Filemonowicza
Os. Górali 23, Dom Kombatanta
piętro II

Bezpłatne porady prawne
Czw. 16.00-17.30.

Porady obywatelskie
Czw. 16.00-17.30.

SOCJALDEMOKRACJA POLSKA

słoneczna APTEKA
CENTRUM MEDYCZNE
KRAKÓW NOWA-HUTA UL. UJASTEK 3
CZYNNA
PON.- PIĄTEK 7 - 20
SOBOTA 8 - 15
ZAPRASZAMY DO NASZYCH APTEK
KRAKÓW, Al. Pokoju 4
KRAKÓW, ul. Stradomska 16
KRAKÓW, ul. Calla 24
KRAKÓW, ul. Aleksandry 3 B
KRAKÓW, ul. Gen. Nila 14
WIELICZKA, ul. Szpunara 20A
NOWY TARG, ul. Szpitalna 14
NAJNIŻSZE ceny leków w Nowej Hucie

W NUMERZE M.IN. • W NUMERZE M.IN. • W NUMERZE M.IN. • W NUMERZE M.IN.

Jak głosowała Nowa Huta? ➡ str. 3
Porządek w osiedlach ➡ str. 8
Nowa inwestycja MPO przy ul. Nowohuckiej ➡ str. 9
Ogródki dla wszystkich ➡ str. 12

Święto Czyżyn

Czytaj na str. 13

DELIKATESY ZIKO

✓ Kawa Tchibo Exclusiv 250 g	~~9,90~~ – 6,99
✓ Makaron krajanka Goldmak 250 g	~~1,95~~ – 1,10
✓ Galaretka DrOetker	~~1,35~~ – 0,99
✓ Pomysł na soczystą karkówkę Winiary	~~3,29~~ – 2,39
✓ Piwo Harnaś 0,5 l	~~2,39~~ – 1,99

OS. PIASTÓW 60

FOTOGRAFIA
Janusz Wrześniak
FOTOGRAFIA ŚLUBNA, PORTRETOWA, FOTORELACJE, SESJE REKLAMOWE
501 421 800

196-61 TAXI BARBAKAN
0800 400 400
TAXI BARBAKAN NR 1 W KRAKOWIE
RABAT 30%
RABAT 10% W DZIEŃ (6:00 - 22:00)
RABAT 20% W NOCY(22:00 - 6:00)
ZAMÓW TAXI
196-61;0800 400 400
RABAT Z ABONAMENTEM I Z TELEFONU

„Tomex" czynny dłużej
pn.-pt. do 18, sb. do 16

REMEDIUM APTEKA
os. Kazimierzowskie 37
tel. (012) 647 14 48
pon.-sob.: 8:00-22:00
niedziela: 8:00-18:00
Leczenie za grosze to za mało!
My dajemy więcej!
Sprawdź sam jak odebrać premię!
Apteka REMEDIUM - rewolucja w tanim leczeniu!

9 771231 858005 26

DYŻUR W „GŁOSIE"

Głosy i interwencje Czytelników są inspiracją wielu naszych tekstów. Dlatego zapraszamy na nasze dyżury redakcyjne. W najbliższy wtorek (29.06) w godz. 11–12 dyżurować będzie **red. Sławomir Pietrzyk.**

Nasi Czytelnicy mogą również kontaktować się z nami telefonicznie, dzwoniąc pod numer 012 643 44 33.

ZMARLI
KRONIKA PAMIĘCI

W rubryce podajemy bezpłatnie imię, nazwisko i wiek Zmarłego. Natomiast na życzenie rodzin zamieścimy dodatkowe informacje.

★★★

Stanisława BĘBENEK, lat 80
Irena JANDA, lat 78
Władysław KACZOR, lat 83
Janina KORZENIOWSKA, lat 82
Irena KULCZYCKA, lat 55
Roman LANY, lat 74
Anna LIS, lat 77
Emilia LUBAŃSKA, lat 75
Aniela MANIA, lat 89
Tomasz MAŁEK, lat 27
Jan MARCJANIK, lat 74
Eugenia MATUSIK, lat 83
Mieczysław MAZANEK, lat 93
Eugenia ORŁOWSKA, lat 98
Maria PTAK, lat 74
Grzegorz RAKOWSKI, lat 50
Zygmunt STEMPEL, lat 72
Zofia SZCZEPAŃSKA, 83
Józef SZYBOWSKI, lat 75
Stanisław WŁOCH, lat 82
Jan WRÓBEL, lat 61

Ogłoszenia zakładów pogrzebowych i nekrologi drukujemy na str. 16.

W Czyżynach

VII MAŁOPOLSKI PIKNIK LOTNICZY

W najbliższą sobotę i niedzielę, 26 i 27 czerwca już po raz siódmy na terenie Muzeum Lotnictwa Polskiego, na historycznym lotnisku Rakowice - Czyżyny odbędzie się Małopolski Piknik Lotniczy.

Ponownie na krakowskim niebie zaprezentuje się wiele ciekawych statków powietrznych. Głównymi atrakcjami będą pokazy samolotów North American AT-6 Texan, Rockwell OV-10 Bronco, Dornier Do-27 i Do-28. Wystąpią znakomici piloci akrobacyjni – Jurgis Kairys za sterami Su-26, Marek Szufa za sterami dwupłata Christine Eagle II, Robert Kowalik za sterami Extry 300 i grupa akrobacyjna Żelazny.

W przerwach między lotami nie zabraknie atrakcji naziemnych. Grupy rekonstrukcji historycznej zaprezentują prawdziwą gratkę dla miłośników historii II wojny światowej – umundurowanie, uzbrojenie i pojazdy stosowane podczas walk II wojny światowej. Będzie też można zwiedzić ekspozycję muzeum, i przyjrzeć się nowym eksponatom, takim jak samoloty Fouga Magister, SEPECAT Jaguar, An-26 czy śmigłowce Alouette III oraz Bell CH-136 Kiowa. Dla najmłodszych gości będzie działać wesołe miasteczko. Podczas pikniku odbędzie się też finał 42. Spadochronowych Mistrzostw Wojska Polskiego. **(f)**

KTO TU RZĄDZI?

Odwiedzanie chorych w szpitalu zawsze związane jest z jakimś stresem. Mówi się o szpitalach przyjaznych, zarówno dla chorych, jak i dla odwiedzających. Takim szpitalem miał być Szpital im. Żeromskiego w Nowej Hucie. Jakież było moje zaskoczenie, gdy 16 czerwca poszłam tam odwiedzić chorą koleżankę. Leżała na „ortopedii". Szpital, wydawałoby się piękny, budowany na miarę tamtych czasów – z długimi korytarzami, przewiązkami. Ale i taki, w którym można się zagubić. Około godz. 15.00 weszłam głównym wejściem w poszukiwaniu Oddziału Ortopedii. Na zewnątrz nie znalazłam informacji, która pozwoliłaby mi dojść na ten oddział bez dopytywania się. Przed, nie wiem jak to nazwać, punktem informacyjnym stała pani ochroniarz. Umundurowana. W niebieskiej koszuli i ciemnych spodniach. Zapytałam grzecznie, jak dojść na ten oddział. Usłyszałam – w prawo, w dół, w lewo, obok windy. Powiedziałam, że nie wiem, gdzie jest winda. Pani momentalnie zaczęła tracić cierpliwość. – Przecież mówię, obok windy! Potem padło kolejne pytanie: Pani z wizytą? Gdy odpowiedziałam, że tak – usłyszałam bardzo głośne polecenie: Pantofle trzeba kupić. Tam niedawno było odnawiane.

Kupiłam pantofle. Ale pani ochroniarz mi nie darowała. Gdy poprosiłam, żeby na mnie nie krzyczała, krzyczała nawet wtedy, gdy się oddalałam od jej stanowiska pracy. Dotarłam w nie najlepszym humorze na Oddział Ortopedii. Idąc tam, pytałam ludzi, czy dobrze idę. Byli życzliwi. Były szyldy apteki, sklepiku, a żadnego kierującego na Oddział Ortopedii.

Ze szpitala wyszłam z innym odwiedzającym chorą w tym szpitalu, omijając panią ochroniarz. Wyszłam wyjściem przez podjazd Pogotowia Ratunkowego. Krzyki ochroniarzy, pantofle ochronne – czy tak powinno być w trakcie wizyt – pytam zarządzających. **(jdz)**

ZNOWU OKRADAJĄ HUTĘ

18 czerwca ok. godz. 13.40 pracownicy ochrony kombinatu zatrzymali busa marki „Mercedes", którym przez bramę usiłowało przejechać trzech mężczyzn. Po sprawdzeniu okazało się, że usiłowali wyjechać ze skradzionym złomem. Wezwano policję. Złom (blachy i rury) zważono. Było tego 960 kg, a wartość wyceniono na 300 zł. Policja zatrzymała złodziei. Przedstawiono im zarzut kradzieży, za co grozi kara do 5 lat pozbawienia wolności. Zatrzymani są pracownikami jednej ze spółek. Najmłodszy ma lat 19. Jego kumple mają 37 i 42 lata. Wcześniej nie byli karani. Przyznali się do winy i dobrowolnie poddali karze. **(jdz)**

NIE DLA PSA WYBIEG – SPROSTOWANIE

W artykule „Nie dla psa wybieg" wkradł się błąd. Młodą osobą walczącą o wybieg dla psów, mieszkającą w os. Kolorowym jest **Anna Stankowska**. Za pomyłkę serdecznie przepraszam.

Krystyna Lenczowska

Powstała Filia Krakowskiego Banku Spółdzielczego w os. Zgody 3

PROMOCJE DLA KLIENTÓW

Krakowski Bank Spółdzielczy ma 111-letnią tradycję i jest cenionym bankiem, świadczącym usługi zarówno dla klientów indywidualnych, jak i dla firm. Jest to największy bank spółdzielczy w Polsce. Przez długie lata mieszkańcy Nowej Huty musieli jeździć do centrum Krakowa, aby skorzystać z usług tego banku. Teraz już nie będę musieli, bo powstała placówka tego banku w naszej aglomeracji.

Na początku czerwca br. w os. Zgody 3 otwarto filię tego banku. Jak przystało na nowo otwartą placówkę, oferuje ona szereg promocyjnych usług cechujących ten bank. Teraz można założyć sobie konto i nie ponosić przez pół roku z tego tytułu żadnych opłat. ROR w tym banku to produkt najwyższej klasy, gwarantujący bezpieczeństwo i godziwe oprocentowanie zgromadzonych pieniędzy. Otwierając rachunek rozliczeniowy dla firm, który może być prowadzony w PLN, EUR i USD, mamy możliwość rozliczeń międzynarodowych i indywidualnie negocjujemy warunki jego prowadzenia. Do 31 października KBS proponuje promocyjny kredyt spółdzielczy na zakup mebli, komputera oraz innych rzeczy w oprocentowaniu od 9,9 proc. Dla tych, którzy potrzebują większej gotówki, bank proponuje „Kredyt Tęcza" o oprocentowaniu od 10,9 pkt. W tym banku możemy otrzymać kartę kredytową np. VISA CLASSIC, którą płacimy za towary i usługi w placówkach handlowo-usługowych przez 55 dni bez odsetek i ubezpieczenie mamy gratis, a także możemy wypłacać pieniądze w bankomatach. Bank jest skomputeryzowany i możemy korzystać z wszelkich usług elektronicznych.

Kierowniczką tej placówki jest nowohucianka **Beata Korpet**, która zaprasza do placówki w poniedziałek, wtorek, czwartek i piątek w godzinach od 9.00 do 16.00, w środę w godz. 10.00–18.00, a kompetentny personel posiadająca trzy stanowiska obsługi czyni to szybko i sprawnie. **(sp) Fot. autor**

MUZYCZNE ŚWIĘTO W GROBLI

27 czerwca w Grobli odbywa się festiwal z okazji 75-lecia Orkiestry Dętej w Grobli. W roku tym przypada też 35. rocznica działalności tutejszej Kapeli Ludowej Groblanie. Łącznikiem pomiędzy kapelą a orkiestrą jest niestrudzony Jerzy Ciaćko – kapelmistrz orkiestry i kierownik kapeli, który od 50 lat związany jest z historią grobelskiego muzykowania. Organizatorem festiwalu jest „Stowarzyszenie Groblaków" we współpracy z Orkiestrą Dętą Grobla oraz Gminnym Centrum Kultury i Promocji w Drwini. Wydarzenie odbywa się pod patronatem Starosty Powiatu w Bochni. Członkowie stowarzyszenia pragną, aby święto było okazją do zaprezentowania dorobku najbliższych sąsiadów i przyjaciół. W związku z tym mają przyjemność i zaszczyt serdecznie zaprosić na wspólne świętowanie tego dnia. Początek zabawy o godzinie 14.00! **(mp)**

JUNKERS VAILLANT
NAPRAWY KONSERWACJE
✓ ARISTON ✓ BERETTA
✓ TERMET ✓ DUVAL
◆ OSZCZĘDNOŚCIOWE PIECE ŁAZIENKOWE i C.O. (gazowe i elektryczne)
◆ INSTALACJE SANITARNE I C.O.
♦ GRZEJNIKI ♦ RURY ♦ ZAWORY ♦ BATERIE
MONTAŻ i TRANSPORT – GRATIS
JUŻ OD 699 zł
F.H.U. „RELAX" 648-46-19, 0502 587-520
os. Niepodległości 3 (obok Pizza Hut) NAJNIŻSZE CENY

DYŻUR CAŁODOBOWY
12 658 21 11
ul.Bieżanowska 24 Tel. 12 658 21 11 całą dobę
ul.Rakowicka 33a Tel. 12 412 89 83 8.00 - 20.00
ul.Dolnych Młynów 3 Tel. 12 632 11 22 8.00 - 15.00
ul.Wrocławska 8 Tel. 12 631 77 96 8.00 - 16.00
www.karawan.pl
KARAWAN GRUPA FIRM POGRZEBOWYCH
TRADYCJE OD 1981 ROKU
Całodobowy przewóz z mieszkań, również w niedziele i święta
Różnice z zasiłku wypłacamy przed pogrzebem
Reprezentujemy Rodzinę w urzędach
www.karawan.pl
DYŻUR CAŁODOBOWY
12 686 61 45
ul.Sieroszewskiego 5 Tel. 12 686 68 80, 12 686 61 45 całą dobę
os.Na Skarpie 20 Tel. 12 686 43 40 8.00 - 15.00
Cm. Grębałów Tel. 12 645 14 35 8.00 - 15.30
Cm. Batowice Tel. 12 413 63 46 8.00 - 15.30

Wygrał Bronisław Komorowski, uzyskując wynik lepszy od średniej krajowej

JAK GŁOSOWAŁA NOWA HUTA?

Za nami pierwsza tura wyborów prezydenckich, która nie przyniosła rozstrzygnięcia. Nikt z kandydatów nie uzyskał ponad 50 procent głosów i 4 lipca odbędzie się druga tura wyborów, w której wystartują dwaj kandydaci. Bronisław Komorowski (PO), który wygrał wybory w skali kraju uzyskując 41,54 proc. głosów oraz Jarosław Kaczyński (PIS) z wynikiem 36,46 proc. Na trzecim miejscu uplasował się z dobrym wynikiem lider lewicy Grzegorz Napieralski uzyskując 13,68 procentowe poparcie. Polska podzieliła się w poprzek i w części zachodniej wygrał Komorowski, a w części wschodniej Kaczyński. W Małopolsce wygrał Kaczyński uzyskując 45,78 proc., a Komorowski miał poparcie 35,35 proc. wyborców. W Krakowie pierwszą turę wygrał jednak Komorowski, podobnie jak w większych miastach mając wynik wyższy niż w skali kraju, bo 48,78 proc., gdy Kaczyński miał tylko 32,26 proc. Napieralskiego poparło 10 proc. wyborców, a Korwina-Mikkego więcej niż w skali kraju (2,48 proc), bo 4,50 proc. Lepiej niż w Polsce wypadł w naszym mieście Andrzej Olechowski uzyskując 2,07 proc., gdy w kraju miał 1,44 proc. Pozostali kandydaci uzyskali śladowe poparcie z wyjątkiem Marka Jurka, który w Krakowie miał 1,23 proc., gdy w Polsce odnotował wynik 1,06 proc. Frekwencja w Polsce wyniosła 54,94 proc., gdy w Małopolsce odnotowaliśmy wynik 57,46 proc., a w Krakowie aż 63,74 proc. wyborców. Była to zatem frekwencja bardzo wysoka, wyraźnie przekraczająca średnią krajową.

Jak głosowała aglomeracja nowohucka? Od lat prowadzę swoje notowania w tych samych obwodach ok. 25-30 znajdujących się w pięciu nowohuckich dzielnicach. Widać tu pewne prawidłowości od lat. W Dzielnicy XIV wysokie poparcie ma Platforma Obywatelska i niezłe lewica. W sześciu obwodach (od 315 do 320) mieszczących się w Zespole Szkół Ogólnokształcących w os. Dywizjonu 303 wszędzie wygrał Bronisław Komorowski (prawie 50 proc.), uzyskując znaczną przewagę nad Jarosławem Kaczyńskim, który miał tylko nieco ponad 30 proc. głosów. W tej dzielnicy Grzegorz Napieralski uzyskał podobnie jak w Krakowie 9,84 proc. głosów. W dzielnicy XV charakterystyczne są obwody mieszczące się w SP 130 w os. Oświecenia. Tutaj też wygrał Komorowski uzyskując 42 proc. głosów, a Kaczyński miał poparcie o 10 proc. niższe. Niezły wynik odnotował tutaj Napieralski, bo 12,70 procenta. Tutaj zdarzyło się, że w jednym z pięciu obwodów - 331 minimalnie wygrał Kaczyński 326 do 318. W tej dzielnicy wyniki pomiędzy głównymi rywalami były zbliżone np. w Klubie „Kuźnia" w obwodach 334 Komorowski miał 372 głosy, a Kaczyński 368 a w obwodzie 335 odpowiednio 542 do 494, a w Gimnazjum 37 w os. Złoty Wiek w obwodzie 336 – 374 Komorowski do 279 Kaczyński i obwodzie 337 – 394 Komorowski do 371 Kaczyński. W SP nr 85 w obwodzie 339 wygrał nawet Kaczyński 445 do 412 Komorowski. Jednak i w tej dzielnicy wygrał Komorowski uzyskując blisko 40 proc. głosów czując oddech Kaczyńskiego, który miał blisko 38 proc. W dzielnicy XVI odnotowałem wyniki w Szkole Salezjanek w os. Kościuszkowskim, gdzie wygrał w obu obwodach Komorowski uzyskując 46,12 proc., gdy Kaczyński uzyskał 36,56 procenta. Lepiej Kaczyński wypadł w os. Niepodległości gdzie nawet w obwodzie 365 w SP 101 wygrał z Komorowskim 416 do 375, ale w pozostałych dwóch obwodach 364 i 366 przegrał niedużą liczbą głosów (odpowiednio 378 do 342 oraz 256 do 239. W tej dzielnicy także w obwodach, w których prowadziłem notowania wygrał Komorowski w podobnych proporcjach jak w dzielnicy XV. W dzielnicy XVII odnotowałem wyniki w Gimnazjum 34 w os. Na Stoku. Tu mieściły się trzy obwody i w jednym wygrał Kaczyński 435 do 375 a w dwóch Komorowski 585 do 556 oraz 285 do 252. W tej dzielnicy nie mogłem przeprowadzić pełnej analizy, bo w SP 129 w os. Na Wzgórzach usunięto wyniki wywieszone przez Komisję Obwodową. Podobna sytuacja była w Zespole Szkół Sportowych w os. Teatralnym. Odnotowałem jedynie wyniki w Gminazjum 45 w os. Ogrodowym, gdzie w obu obwodach wygrał Komorowski uzyskując wynik 40,38 proc., gdy Kaczyński miał 34,21 proc. Sumując wyniki w 30 obwodach w aglomeracji nowohuckiej wygrał Komorowski, uzyskując nieco wyższy wynik jak w kraju, bo 43,65 proc., a Kaczyński miał nieco niższy, bo 34, 85 proc. Zatem Nowa Huta głosowała podobnie jak w kraju, ale nieco inaczej niż reszta Krakowa. Zobaczymy jakie będą wyniki w drugiej turze wyborczej.

Głosowanie w Komisji Obwodowej 385 w Klubie „Dukat".

Porównując poprzednie wybory prezydenckie Bronisław Komorowski uzyskał obecnie w Krakowie lepszy wynik niż Donald Tusk, a Jarosław Kaczyński gorszy niż jego brat Lech Kaczyński, który wówczas został Prezydentem RP. Reprezentant lewicy Grzegorz Napieralski uzyskał lepszy wynik zbliżony do 10 proc., gdy ówczesny przedstawiciel lewicy Marek Borowski miał poparcie rzędu 8,6 proc. Frekwencja wyborcza w nowohuckiej aglomeracji była zbliżona do krakowskiej frekwencji i wyniosła w 30 obwodach blisko 62 proc. Zatem nowohucianie wykazali się postawą obywatelską. **(SP)**

Fot. Łukasz Klimek

W Klubie Dziennikarza „Pod Gruszką" odbyła się doroczna uroczystość małopolskiego środowiska dziennikarskiego

ZŁOTA GRUSZKA DLA KSIĘDZA ADAMA BONIECKIEGO

17 czerwca w Klubie Dziennikarza „Pod Gruszką" w Krakowie, niedawno przywróconego środowisku dziennikarskiemu, odbyła się doroczna impreza honorująca wybitnych dziennikarzy z Małopolski. Wręczono Medale Honoris Gratia za Zasługi dla Miasta Krakowa oraz Złotą i Zieloną Gruszkę od lat przyznawaną przez Kapitułę powołaną przez Zarząd Małopolski Stowarzyszenia Dziennikarzy RP.

Złota Gruszka jest wręczana dziennikarzom, którzy w minionym roku wyróżniali się nonkonformizmem, odwagą w prezentowaniu swoich poglądów oraz nienagannym warsztatem dziennikarskim. Laureatami tej nagrody byli m.in. ojciec Bruno Miecugow i jego syn Grzegorz, Edward Miszczak z TVN, Antoni Mleczko i wielu znanych dziennikarzy z Małopolski lub współpracujących z mediami w tym regionie. Tym razem, po raz trzeci, w ponad dwudziestoletniej historii przyznano Honorową Złotą Gruszkę. Takie uhonorowanie posiada jedynie Ludwik Jerzy Kern oraz niedawno zmarły nestor „Gazety Krakowskiej" Olgierd Jędrzejczyk. Tym razem Honorową Złotą Gruszkę otrzymał ks. Adam Boniecki, red. naczelny „Tygodnika Powszechnego" od 46 lat związany z tą gazetą. Kapituła wyróżniając ks. Bonieckiego podkreśliła, że jest on znakomitym liderem w tej gazecie, odgrywającej od 65 lat swojego istnienia ważną rolę w kształtowaniu poglądów Polaków. Podkreślono zarazem, że jest to uhonorowanie całego zespołu, który przyczynił się istotnie w ostatnich latach do demokratycznych przemian w naszym kraju. Błyskotliwą laudację wygłosił krytyk i eseista Grzegorz Jankowicz, wiceprezes Fundacji HalArt.

Prezydent m. Krakowa Jacek Majchrowski wręcza „Złotą Gruszkę" księdzu Adamowi Bonieckiemu.

Zielona Gruszka jest przyznawana od 5 lat i trafia do rąk młodych dziennikarzy, ale już posiadających spory dorobek. Za rok miniony przyznano ją red. Dariuszowi Zalewskiemu pracującemu w Grupie Radiowej Agora w Krakowie, a ostatnio od 1 marca br. jako dziennikarzowi Centralnego Newsroomu tej stacji radiowej w Warszawie. Kapituła nagrody dostrzegła profesjonalizm i rzetelność w działaniu tego dziennikarza, który wyróżnił się swoimi relacjami w roku 2009 z Ameryki Łacińskiej, a ostatnio relacjonował tragedię smoleńską na antenie TOK FM. Laudację wygłosił red. Łukasz Wojtusik z TOK FM. Złotą i Zieloną Gruszkę wręczyli: przewodniczący Kapituły, prezes Małopolskiego Oddziału SD RP red. Sławomir Pietrzyk oraz Prezydent M. Krakowa prof. Jacek Majchrowski, fundator nagród. Swoje gratulacje laureatom przesłali m.in. Wojewoda Małopolski Stanisław Kracik oraz Marszałek Województwa Małopolskiego Marek Nawara.

Medale Honoris Gratia za zasługi dla Krakowa z rąk Prezydenta Miasta Jacka Majchrowskiego otrzymali: Bronisław Cieślak, Stanisław Gawliński, Michał Kaszowski, Irena Krzywonos-Wawrykiewicz, Tadeusz Metz, Tadeusz Myślik, Jerzy Piekarczyk, Jerzy Skrobot oraz Witold Ślusarski. **(SP)**

Fot. Michał Kaszowski

GŁOS TYGODNIK NOWOHUCKI

Redaktor naczelny: **Jan L. Franczyk.**
Redaguje zespół.
Telefon red.: **643-44-33**. Faks **643-66-33.**
E-mail: redakcja@glos-tn.krakow.pl.
Adres: **al. Jana Pawła II 232, 31-913 Kraków.**
Wydawca: **„Graf-Press" sp. z o.o. Kraków.**

SKŁAD, ŁAMANIE: **„Graf-Press".**
DRUK: DRUKARNIA POLSKA Sp. z o.o., ul. Centralna 51, 31-586 Kraków.
Nr indeksu: **358835**. ISSN: **1231-8582.**
Redakcja nie bierze odpowiedzialności za treść zamieszczanych ogłoszeń.

Tydzień temu pisałem, że w państwie demokratycznym wybory są prawdziwym sprawdzianem dla polityków. W tym jednym dniu mogą zostać wybrani, ale mogą też przegrać. Wszystko jest w rękach wyborców. Możliwe jest wszystko,

Tydzień

Po pierwszej turze

chociaż tak naprawdę walka rozegra się pomiędzy Jarosławem Kaczyńskim i Bronisławem Komorowskim.

I tak też się stało, chociaż pierwsza tura nie przyniosła rozstrzygnięcia. I nadal wszystko jest w rękach wyborców. Niewielka różnica pomiędzy wynikami dwóch głównych kandydatów na najwyższy urząd w państwie sprawia, że ostateczny wynik jest wielką niewiadomą. Wydaje się, że o zwycięstwie zadecydują nie tyle frekwencja czy głosy tych, którzy w pierwszej turze popierali innych kandydatów, ile zapowiadane debaty pomiędzy Jarosławem Kaczyńskim i Bronisławem Komorowskim. Ostatecznie wygra ten kandydat, który przedstawi bardziej przekonującą wizję prezydentury, który zaprezentuje bardziej porywającą wizję Polski oraz jej miejsca w Europie i świecie. Wygra ten, który zaprezentuje się bardziej jako prawdziwy mąż stanu.

Dziś możliwe wydaje się wszystko. Pamiętamy przecież sytuację sprzed pięciu lat, gdy wspaniały finisz zapewnił prezydenturę śp. Lechowi Kaczyńskiemu, który w pierwszej turze został pokonany przez Donalda Tuska. Ale pamiętamy również sytuację sprzed piętnastu lat, gdy to zwycięzca pierwszej tury, którym wówczas był Aleksander Kwaśniewski, wygrał również w ostatecznej rozgrywce.

Jan L. FRANCZYK

STANISŁAW SUCHOŃSKI

Urodził się w Krakowie w 1928 roku. W 1935 roku razem z rodzicami wyjechał do Krynicy, gdzie uczęszczał do szkoły podstawowej i średniej oraz zdał po wojnie maturę. Jako młody człowiek uprawiał narciarstwo i grał w hokeja w KTH. Od roku 1947 rozpoczyna studia w Łodzi, w Szkole Głównej Handlowej. Była to przedwojenna uczelnia o wysokim poziomie nauczania, ale jej dyplomu w PRL nie uznawano, dlatego studiował równorzędnie i ukończył Wyższą Szkołę Ekonomiczną otrzymując w 1953 roku tytuł magistra. Od 1 stycznia 1954 r. wiąże się z Nową Hutą. Rozpoczyna pracę w Kombinacie Metalurgicznym zostając specjalistą ds. zatrudnienia, a z czasem kierownikiem Działu Zatrudnienia i Płac. Od 1958 r. pełni już funkcję dyrektora pracy i piastując to stanowisko opracowuje zasady wynagradzania w hutnictwie. Od 1964 r. obejmuje funkcję dyrektora ds. pracowniczych w Kombinacie, piastując ją do przejścia na emeryturę w roku 1990 r. W tym okresie jest nie tylko cenionym pracownikiem HiL, ale działa na zewnątrz będąc członkiem Prezydium Wojewódzkiej Rady Narodowej, kierując Wojewódzką Radą Społeczno-Gospodarczą opracowującą strategię rozwoju województwa krakowskiego. Jest tak cenionym fachowcem, że zostaje członkiem Prezydium Krajowej Rady Komisji Reformy Gospodarczej, w której czołowe funkcje pełnili znani ekonomiści, profesorzy Sadowski i Baka. U schyłku lat osiemdziesiątych to ta Rada tworzyła podstawy ekonomiczne reform gospodarczych w kraju. Opracowania tej Rady stały się bazą ekonomiczną dla Okrągłego Stołu. Prof. Leszek Balcerowicz oparł swoje reformy kraju na doświadczeniach amerykańskich, ale na pewno brał pod uwagę opracowania wspomnianej Rady. W czasie transformacji ustrojowej, początkowo dyrektorem huty został naukowiec z AGH, który stał się narzędziem w rękach ówczesnych decydentów politycznych. To ów dyrektor zwalniał z pracy wszystkich fachowców, którzy piastowali swoje funkcje w minionym ustroju. Dyrektor Suchoński także musiał odejść na fali zachodzących zmian. Co prawda po jakimś czasie zaczęto doceniać kompetentnych ludzi w hucie, ale wówczas dyr. Suchoński był już na emeryturze. Stanisław Suchoński nie był tylko wybitnym ekonomistą, ale miłość do sportu i turystyki wszczepiona mu przez ojca i związki z Krynicą spowodowały, że był aktywnym działaczem Polskiego Towarzystwa Turystyczno-Krajoznawczego piastując przez długie lata funkcję prezesa, a potem prezesa honorowego PTTK w Kombinacie Metalurgicznym. O tej jednak aktywności Stanisława Suchońskiego zamierzam napisać w odrębnej publikacji. **(sp) Fot. autor**

II etap projektu w Szkole Podstawowej nr 74

KAŻDE DZIECKO JEST ZDOLNE

W styczniu w SP 74 zakończył się I etap projektu „Pierwsze uczniowskie doświadczenia drogą do wiedzy", który realizowany był przez dzieci z klasy II. Koncepcja Projektu oparta jest na założeniu, że każde dziecko jest zdolne, a rolą dorosłych jest te zdolności dostrzec, rozwijać i wspierać. Szkoła powinna zapewnić dzieciom możliwość wszechstronnego rozwoju, powinna wspierać ucznia w rozwijaniu jego indywidualnych zdolności tak, aby umiał wykorzystać je w życiu. Projekt współfinansowany jest przez Unię Europejską w ramach Europejskiego Funduszu Społecznego.

Od lutego swoje zdolności pod opieką wychowawczyni **Ewy Pyrczak** rozwijały dzieci z klasy I i 15 czerwca zaprezentowały efekty swojej pracy w klubie osiedlowym „Herkules". Zaproszeni zostali rodzice, nauczyciele oraz wszyscy starsi i młodsi koledzy. Uczniowie przedstawili program dotyczący wakacji – jak przygotować i spakować się do wyjazdu, jak bezpiecznie i miło spędzić wolny czas. W czasie prezentacji dzieci recytowały, śpiewały, tańczyły i grały na różnych instrumentach. Każde z nich starało się wykonać swoje zadanie jak najlepiej i pokazać swoje zdolności. O piękne stroje zadbali rodzice. Na koniec pierwszoklasiści wręczyli wszystkim nauczycielom własnoręcznie wykonane kartki z życzeniami słonecznych i bezpiecznych wakacji.

(f)

GŁOS SPÓŁEK HUTNICZYCH

Nr 606

UNIHUT zaprasza

OBÓZ ŁUCZNICZY W WIERCHOMLI

Związkowe Biuro Turystyczne zaprasza na obóz łuczniczy do Wierchomli. To miejscowość położona u podnóży Pustej Wielkiej, na wschód od Piwnicznej. Rejon Wierchomli obfituje w liczne i bardzo atrakcyjne szlaki turystyczne i rowerowe obejmujące pasmo Jaworzyny Krynickiej. Urzeka tu nie tylko przyroda, ale również ciekawostki architektury – piękna cerkiew, chałupy łemkowskie, Bacówka nad Wierchomlą. Istnieją tutaj wspaniałe warunki do uprawiania turystyki trampingowej. Latem i jesienią okoliczne lasy obfitują w jagody, poziomki, a także grzyby.

Uczestnikom obozu łuczniczego zapewniamy: wychowawcę, instruktora strzelectwa, profesjonalny sprzęt łuczniczy, codzienny trening łuczniczy, wyjścia na basen, piesze wędrówki górskie (do Krynicy, na Halę Łabowską, na Pustą Wielką, do schroniska „Bacówka nad Wierchomlą"), wyjazd do Piwnicznej (muzeum i pijalnia wód), ogniska z pieczeniem kiełbasek, pełne obfite wyżywienie, ubezpieczenie.

Turnus 7-dniowy – 500 zł.
Turnus 14-dniowy – 990 zł.
Terminy turnusów: I – 26.06–10.07; II – 10.07–24.07; III – 24.07–7.08; IV 7.08– 21.08.

Turnusy rozpoczynają się obiadem o godz. 13.30, kończą śniadaniem. Wykwaterowanie o godz. 10, w ostatnim dniu pobytu. Przyjazd i powrót własnym transportem.

ZWIĄZKOWE BIURO TURYSTYCZNE „UNIHUT" S.A.

„UNIHUT" S.A. Związkowe Biuro Turystyczne zaprasza od poniedziałku do piątku w godz. 9.00 do 15.00. Centrum Administracyjne PHS-HTS budynek „S", klatka D, pok. 125 A. Telefon (012) 390-35-64, lub tel./faks 644-68-16, e-mail: turystyka@unihut.pl

„GALEON" ZAPRASZA

„ŚLADAMI INKÓW" W KLUBIE PODRÓŻNIKA „POD GALEONEM"

Ośrodek Kultury im. Cypriana Kamila Norwida oraz Klub Podróżnika „Pod Galeonem" zapraszają na kolejne spotkanie z podróżnikiem Jerzym Bogusławem Nowakiem „Śladami Inków" w dniu 15.06.2010 r. (wtorek) o godz. 17.30 do Ośrodka Kultury C.K. Norwida os. Górali 5 (bud. kina studyjnego „Sfinks") . Wstęp wolny. Tradycyjnie w miłej atmosferze przy dobrej kawie, herbatce i ciasteczku.

GALEON DLA SZKÓŁ I FIRM

★★★

Biuro Podróży GALEON jest organizatorem wypoczynku dzieci i młodzieży podczas zimowych i letnich wakacji, ale w swojej ofercie posiada również propozycje wielu wycieczek po Polsce i Europie – dla szkół i firm.

Zapraszamy jeszcze przed końcem roku szkolnego! Przyjmujemy także zamówienia na wrzesień i październik!

Tego lata BP Galeon przygotował bogatą ofertę kolonijną nad morzem, jeziorami i w górach. Wakacje zbliżają się szybkimi krokami. Pozostało jeszcze kilka wolnych miejsc na koloniach w Łebie (II turnus), Ośnie Lubuskim, Sielpi i w Górach Stołowych oraz Kacwinie (I i II turnus).

BIURO PODRÓŻY „GALEON"

Biuro Podróży „GALEON", 31-959 Kraków, os. Górali 5 Telefon 012 642-26-20, tel. kom. 606-394-103. www.galeon.krakow.pl, e-mail: galeon@galeon.krakow.pl

UCZYMY SIĘ ŻYĆ ZDROWO I WESOŁO

W Szkole Podstawowej nr 80 w Krakowie odbył się sejmik „Jak żyć zdrowo i wesoło". W spotkaniu uczestniczyli uczniowie pierwszych klas tej szkoły oraz zaproszone dzieci z Przedszkola nr 116 wraz z wychowawczynią Elżbietą Pańszczyk. Celem sejmiku było uświadomienie przedszkolakom i najmłodszym uczniom konieczności racjonalnego odżywiania się i aktywnego spędzania wolnego czasu. Po zapoznaniu się z zasadami prawidłowego odżywiania dzieci dyskutowały, czy ulubiona przez nich żywność typu „fast-food" i słodycze są korzystne dla zdrowia czy nie. Poznały wiele przepisów pozwalających zastąpić ich ulubione, niezbyt zdrowe potrawy innymi, korzystnymi dla rozwijających się organizmów. I tak w formie obrazkowej poznały przepisy m.in. na pizzę z mąki razowej z dużą ilością warzyw, ciasteczka z płatków owsianych i migdałów, ciasteczka miodowo-orzechowo-kakaowe. Starsi uczniowie przekazali swoim młodszym kolegom wiedzę dotyczącą aktywnego wypoczynku i płynących z tego korzyści. Spotkanie ubarwiły pokazy multimedialny i artystyczny. Sejmik prowadzili oraz występowali następujący uczniowie: A. Ciodyk, P. Drąg, Z. Dziuba, K. Grabska, J. Grzesiak, A. Jesionka, D. Mida, D. Pańszczyk, M. Podgórski, P. Połatyńska-Rząsa, J. Sowicka, A. Szot, Z. Śledź, I. Tasior, P. Tarasek, J. Tokarz, P. Urban, G. Wolarczyk, K. Wyszogrodzka. Spotkanie prowadziły panie: Marzena Orłowska, Małgorzata Ostrowska-Walczak. Wszyscy z zaangażowaniem uczestniczyli w sejmiku, wykazując się dużą wiedzą, humorem, chęcią zdobywania nowych umiejętności. Spotkanie zakończył przyjęty entuzjastycznie poczęstunek składający się z posypanych pestkami dyni ciasteczek własnego wypieku oraz wody mineralnej ufundowanej przez firmę „COCA-COLA" FBC Sp. z o. o. Niepołomice. Dyrekcja szkoły, nauczyciele oraz uczniowie serdecznie dziękują wymienionemu sponsorowi za wsparcie szkolnej imprezy poruszającej tak ważne tematy dotyczące zdrowia. **(mp)**

W ramach II Festiwalu Tradycji i Wariantgardy „NowyTop Sztuk"

BASIA W NOWOHUCKIM CENTRUM KULTURY

Od 15 do 18 czerwca br. w różnych punktach Nowej Huty odbywały się imprezy artystyczne w ramach II Festiwalu Tradycji i Wariantgardy „NowyTop Sztuk", którego twórcą (a właściwie autorem) jest **Janusz Wosiek** – artysta plastyk, poeta, reżyser i aktor, a przede wszystkim założyciel, powstałej przed dwudziestu laty formacji artystycznej Teatrogen.

W ramach festiwalu, 17 czerwca, na estradzie przy Nowohuckim Centrum Kultury wystąpił **Jerzy Michał Bożyk** – solo, a w chwilę później, w sali estradowej, wraz z zaproszoną z Warszawy **Barbarą Rybałtowską**, w programie autorskim „A jednak jakoś leci".

Barbara Rybałtowska – pieśniarka, aktorka, autorka scenariuszy, powieściopisarka oraz projektantka dekoracji i kostiumów scenicznych jest artystką wszechstronną. To spod jej pióra wyszedł znany przebój, a dzisiaj już evergreen „Nie warto było". Swoją młodość artystka spędziła w Afryce, gdzie jej rodzinę rzuciły wojenne losy (notabene jest blisko spokrewniona z marszałkiem Rydzem-Śmigłym). Studiowała na Uniwersytecie Warszawskim, a artystycznie debiutowała w Studenckim Teatrze Satyryków. Później rozpoczęła pracę w Zespole Pieśni i Tańca „Mazowsze". Do dzisiaj swoje życie dzieli pomiędzy Warszawę, Paryż i jeziora mazurskie.

Czwartkowy koncert obejmował utwory różnych kompozytorów z tekstami Barbary Rybotyckiej oraz utwory Jerzego M. Bożyka. Znalazły się w nim również piosenki do słów nowohuckich poetów: Barbary Urbańskiej („Blues o moich miastach") i Alicji Pochylczuk („O trawie, fajeczce i wiośnie"). Szerokie, „panoramiczne" rzec można, brzmienie głosu Barbary, jej przyciągające emploi, i już nie tylko dynamiczny, ale wręcz „dynamitowy" temperament wzbudziły niekłamany aplauz krakowsko-nowohuckiej publiczności. Warto było przyjść i posłychać. **(JMB)**

STAL POD MIKROSKOPEM

Choć to widok jak z powierzchni Marsa, są to tylko to „ziarna", czyli pojedyncze elementy budujące mikrostrukturę materiału. Dzięki nowemu mikroskopowi skaningowemu metaloznawcy z Laboratorium Badań Metaloznawczych krakowskiego oddziału ArcelorMittal Poland, mogą oglądać strukturę metalu nawet w 300 tysięcznym powiększeniu!

Nowe urządzenie oglądają i zapoznają się z jego możliwościami: Wim Van Gerven, dyrektor zarządzający, Philippe Jodogne, dyrektor Biura Jakości i Rozwoju Produktu, Romuald Kubiczek, szef Doskonalenia Jakości, oraz Adam Dziedzic, szef Kontroli Jakości Wyrobów Płaskich. Mikroskop prezentują: Bogusław Gierulski, główny specjalista doskonalenia jakości w Laboratorium Centralnym, Witold Pawłowski, Tomasz Rostek i Arkadiusz Kucharski.

JSM 6610 to nowoczesny elektronowy mikroskop skaningowy, w skrócie SEM, o który ostatnio wzbogaciło się hutnicze laboratorium w Krakowie, wykorzystywany jest do badań mikrostruktury stali, w badaniach reklamacyjnych produktów. Może również służyć do zdiagnozowania wady powstałej w trakcie bieżącej produkcji.

W tej chwili w Krakowie, w ramach Laboratorium Centralnego istnieją pracownie mikroskopii optycznej i elektronowej. Do tej drugiej trafił właśnie nowoczesny mikroskop.

– *Od 1986 roku mieliśmy mikroskop skaningowy firmy Tesla. Z czasem producent zaprzestał produkcji części zamiennych i żywot mikroskopu skończył się w sposób naturalny. O zakup nowego mikroskopu ubiegaliśmy się od 5 lat, wreszcie się udało. Zakupiliśmy mikroskop produkcji japońskiej firmy JEOL, zupełnie nowy model z 2010 roku* – mówi kierownik Laboratorium Badań Metaloznawczych **Wiesław Pawłowski.**

W tym laboratorium bada się: blachy walcowane na gorąco oraz na zimno, pod kątem ich wewnętrznej budowy. Mikroskop skaningowy w wielu wypadkach nie wymaga uprzedniego przygotowania badanej próbki. Do badań wykorzystuje wiązkę elektronów. Ma tę przewagę nad mikroskopem optycznym, działającym za pomocą wiązki światła, że zamiast obrazu „płaskiego" otrzymujemy obraz charakteryzujący się duża głębią ostrości oraz dużą rozdzielczością.

– *Mikroskop optyczny służy tylko do obserwacji. Widzimy zanieczyszczenie i na podstawie doświadczenia możemy określić jego rodzaj, natomiast samo urządzenie nic nam na ten temat nie „powie". W mikroskopie skaningowym, w wyniku oddziaływania wiązki elektronów z próbką, powstaje widmo promieniowania rentgenowskiego. Analizując widmo charakterystyczne dla danych pierwiastków, możemy od razu zdefiniować skład chemiczny zanieczyszczenia* – mówią **Tomasz Rostek i Arkadiusz Kucharski**, absolwenci metaloznawstwa, na co dzień główni operatorzy mikroskopu.

(I)

Deepak Vohra, ambasador Indii w Polsce, 17 czerwca złożył wizytę w hutach należących do ArcelorMittal Poland, m.in. w Krakowie.

Po spotkaniu z Zarządem Spółki i obejrzeniu instalacji ciągłego odlewania stali i wielkiego pieca nr 2 w Dąbrowie Górniczej, ambasador przyjechał do Krakowa, by zobaczyć najnowocześniejszą w Europie walcownię blach gorących. Towarzyszyli mu gospodarze: dyrektor krakowskiego oddziału **Jacek Woliński**, szef Biura Oddziału Wyrobów Płaskich **Jan Staniewski** oraz dyrektor Biura Współpracy z Instytucjami Państwowymi **Mirosław Motyka**.

AMBASADOR INDII W KRAKOWSKIEJ HUCIE

Ambasador Deepak Vohra wraz z towarzyszącymi mu gospodarzami huty i pracownikami walcowni gorącej.

Ambasador Vohra nie jest pierwszym dyplomatą z Indii, który odwiedził krakowską hutę. W 1955 roku, rok po rozpoczęciu produkcji, wizytę złożył tu premier Indii **Jawaharlal Nehru** z córką, **Indirą Gandhi**. Jego wpis w księdze pamiątkowej oddaje hołd budowniczym huty, która wyrosła w odwiecznych polach... W roku 1972 gościem huty był z kolei ambasador **Natwar Singh**. Wzorem swych poprzedników Deepak Vohra wpisał się - do nowej już – księgi pamiątkowej:

„Ta historyczna i cudowna część Polski jest teraz blisko związana z Indiami poprzez Grupę Mittal. Razem zbudowaliśmy walcownię, która jest wzorem dla całego świata. Jako ambasador Indii, jestem pełen podziwu."

Akcja „Zbieramy elektrośmieci" w ArcelorMittal Poland

4 TONY W CIĄGU JEDNEGO DNIA

Podczas zbiórki zużytego sprzętu elektrycznego i elektronicznego, która odbyła się przed bramą główną huty ArcelorMittal w Krakowie w środę, 16 czerwca, w ramach Dni Sprzątania Świata, zebraliśmy ponad 4 tony różnego rodzaju elektrośmieci oraz 7kg baterii. W sposób bezpieczny zostaną one teraz przetworzone przez firmę Remondis. Wszystkim, którzy aktywnie włączyli się w akcję zbiórki elektrośmieci, serdecznie dziękujemy!

Cztery kontenery ustawione pod bramą po raz pierwszy zapełniły się już w okolicach godziny 8. Spisała się pierwsza zmiana, która idąc do pracy, pozbywała się swoich starych sprzętów. Kontenery zapełniały się szybko bardzo różnymi elektrośmieciami – od telefonów komórkowych, przez tostery i czajniki, po monitory komputerowe i telewizory. Większe, które trudno byłoby wrzucić do środka, ustawione zostały obok kontenerów i w południe tworzyły już pokaźny stosik. Od godziny 13 za oddanie elektrośmiecia można było dostać symboliczną sadzonkę kwiatka. Przygotowaliśmy ich 150 sztuk, wszystkie do nasadzenia do skrzynek balkonowych lub ogródków. Pośród nich był fioletowy żeniszek, piękna czerwona begonia drobna i kusząca zapachem smagliczka. Poza sadzonkami na łamaniu zmian wszyscy biorący udział w akcji mogli także otrzymać ekologiczną torbę na zakupy.

Były osoby, które idąc do pracy, przy okazji pozbywały się zużytego sprzętu, a były też takie, które do kontenera kursowały kilka razy z samochodu. – *Nazbierało się tego przez lata. Człowiek kiedyś chował takie sprzęty, myśląc, że jeszcze kiedyś się przydadzą. A tak na prawdę to tylko stoją i się kurzą* – mówiła jedna z osób, przynosząc po kolei sprzęty z bagażnika samochodu.

Podczas akcji można też było pozbyć się zużytych baterii. Przygotowano na nie osobny pojemnik. Nie każdy z nas wie, że substancje zawarte w jednej, niepozornie wyglądającej baterii mogą zatruć 1 m sześc. gleby lub 400 l wody. Inne ciekawe porównanie: gdyby ustawić jeden na drugim wszystkie telewizory, jakie co roku wymieniamy na nowe, to można by z nich zbudować kolumnę blisko 50 razy wyższą niż Mount Everest! Z uzbieranych przez nas telewizorów też urosłaby całkiem wysoka wieża, podobnie jak z monitorów komputerowych starego typu. Stare części elektroniczne dają rocznie ponad 2 mln ton odpadów.

Akcja, choć jednodniowa, jak widać była potrzebna. Będziemy też myśleć o jej powtórzeniu. Skala problemu, jakim jest zużyty sprzęt elektryczny

i elektroniczny, jest ogromna. Problem narasta, bo sprzętu kupujemy coraz więcej. Do zbierania elektrośmieci zobowiązuje nas również Unia Europejska, która od 2008 r. zobligowała Polskę do zbierania ich na poziomie 4 kg na mieszkańca. Wyniki zbierania za 2008 rok pokazują, że zebraliśmy jedynie 25 proc. nakazanej ilości, czyli nieco ponad 1 kg na osobę (według raportu Głównego Inspektoratu Ochrony Środowiska). Świadomość ekologiczna wśród ludzi, nawyk oddawania zużytego sprzętu to jedno, a drugie to dostępność punktów zbiórki. Wykaz miejsc, w których w naszym mieście można bezpłatnie oddać zużyty sprzęt, znajduje się na stronie www.ekocentrum.krakow.pl.

★★★

Przypominamy o możliwości kontaktu z Eko-Ambasadorem w sprawach ekologicznych związanych z ochroną środowiska w ArcelorMittal Poland S.A. podczas codziennych dyżurów telefonicznych w godzinach od 9 do 11 oraz za pomocą e-maili:

Eko-Ambasador
ArcelorMittal Poland S.A.
Jolanta Malicka
tel. **0 800 800 331**
(linia bezpłatna)
e-mail:
zielona.huta@arcelormittal.com

Finał VIII Konkursu Literackiego „I ja poetyckie światy kreuję" w krakowskim XXX LO

CZAS NA LIRYKĘ

Od ośmiu lat w sercu Czyżyn, w XXX Liceum Ogólnokształcącym na os. Dywizjonu 303, młodzież ma możliwość wyrażenia swych emocji, myśli, pragnień, pretensji w najpiękniejszy z możliwych sposobów – poprzez poezję. 10 czerwca br. odbył się tam finał VIII Konkursu Literackiego „I ja poetyckie światy kreuję". W konkursie wzięło udział ponad stu młodych ludzi ze szkół gimnazjalnych i ponadgimnazjalnych z całego województwa Małopolskiego.

Poezja jest drugą twarzą duszy.
Odisseas Elitis

Pisząc te słowa Odisseas Elitis prawdopodobnie spoglądał na dostojne, starożytne ulice Aten – stolicy państwa będącego kolebką poezji. Z całą pewnością wiedział, że Starożytni Grecy w najśmielszych marzeniach nie wyobrażali sobie, iż sztuka poetycka wtargnie pod strzechy, wstrzyma oddech wielu maluczkich tego świata, by w końcu ujawnić się w melodii pióra skrobiącego o kartkę papieru, spod którego wychodzą kolejne wersy. A przecież poezja powstaje dzisiaj na ulicach, w domowych zaciszach, w czeluściach szuflad, czy na szkolnych korytarzach, a poetami są także nie wyróżniający się z tłumu młodzi ludzie. Młodzi, których należy nie tylko dopuścić do głosu, ale też wspierać ich talenty, zaangażowanie i pragnienie zaistnienia. A jak inaczej najlepiej wyrazić siebie, jeśli nie przez poezję?

Polonistki XXX LO, **Anna Gromala-Słowik** (niezmiennie od ośmiu lat) oraz **Maria Maciejewska** (wspierająca organizację od zeszłej edycji) uważają, iż młodzież właśnie poprzez poezję potrafi wyrazić swoje najskrytsze emocje, często ukrywane przed całym światem, ubierając je w piękne słowa, wyszukane metafory, wyrafinowany styl i tak właśnie powstaje prawdziwa sztuka. Przecież w ten sposób zaczynali również wielcy poeci, Nobliści, Wieszcze. Być może trzyosobowe Jury, wyróżniło w tym roku przyszłego laureata literackiej Nagrody Nobla. Jest to całkiem możliwe z uwagi na fakt, jak niezwykłe osobistości weszły w skład Jury, a byli to zawsze obecni, już od pierwszych edycji: **Agnieszka Bubka** – poetka, wokalistka, animator kultury, koordynator akcji „Cała Polska czyta dzieciom", laureatka nagrody Ministra Kultury „Zasłużony dla Kultury Polskiej", **Ryszard Rodzik** – poeta, dziennikarz (obecnie Radia Alfa) oraz **Szczęsny Wroński** – aktor, poeta, opiekun młodych talentów, członek Stowarzyszenia Pisarzy Polskich, prezes Stowarzyszenia Dialog i zarazem przewodniczący jury. Członkowie Jury, od lat pełniący opiekę nad młodymi artystami, są niewątpliwym autorytetem w dziedzinie młodzieńczej poezji. Tym bardziej w tej kwestii można im całkowicie zaufać. To wspaniałe przedsięwzięcie kulturalne wspierali także poprzez objęcie swym patronatem Małopolski Kurator Oświaty – Aleksander Palczewski i Wojewódzka Biblioteka Publiczna w Krakowie, a patronat medialny sprawowali TVP Kraków oraz Radio Alfa.

W czwartkowe upalne popołudnie, o godz. 17.00, na scenie XXX LO, rozpoczął się ósmy finał Konkursu Literackiego „I ja poetyckie światy kreuję". Po krótkim występie artystycznym przygotowanym przez uczniów jedynej w Polsce, innowacyjnej klasy o profilu teatralno-tanecznym aktor teatru tańca, rozpoczęła się część oficjalna. Pomysłodawczyni i organizatorka konkursu – Anna Gromala-Słowik powitała wszystkich obecnych, a następnie zabrali głos: dyrektor Zespołu Szkół Ogólnokształcących nr 14 – Anna Gąsiorek oraz przedstawicielka Rady Dzielnicy XIV – Regina Zadęcka. Po przemówieniach zaproszonych Gości, werdykt Jury, w imieniu nieobecnego na wieczorze przewodniczącego Szczęsnego Wrońskiego, ogłosiła Agnieszka Bubka.

Całkiem możliwe, iż każda z osób, która otrzymała jedną z trzech głównych nagród albo jedno z siedmiu wyróżnień, będzie widniała już niedługo w podręcznikach szkolnych, zatem warto zapamiętać sobie ich nazwiska. I tak pierwszą nagrodę zdobyła **Joanna Raba** (godło: RZEKA) z Gimnazjum nr 6 w Krakowie. Druga nagroda przypadła **Annie Kocjan** (godło: ANKO), uczennicy Zespołu Szkół w Bukownie, a trzecia **Katarzynie Tkaczyk** (godło: VALKIRIA) uczęszczającej do I LO w Chrzanowie. Wyróżnieni przez Jury zostali: **Michał Zezyk** (godło: EXOTER) uczęszczający do Gimnazjum nr 1 w Trzebini, **Barbara Sapielak** (godło: Gadi Promienna) – uczennica Gimnazjum Społecznego nr 3 w Krakowie, **Joanna Krzysztofek** (godło: CHERRY COKE) z Gimnazjum w Niepołomicach, **Agnieszka Górska** (godło: Jaskółka) z Gimnazjum nr 17 w Krakowie, **Katarzyna Cudzich** (godło: FEME) z Publicznego Gimnazjum w Żabnie oraz **Kinga Czerwińska** (godło: KINDKA) uczęszczająca do Katolickiego Liceum Ogólnokształcącego w Nowym Sączu. Wyróżnieniem specjalnym Jury zaś uhonorowało **Marzenę Kotarbę** (godło: LUNA) z Katolickiego Gimnazjum w Skawinie. W swym werdykcie Jury wyraziło także szczere zadowolenie z rosnącego poziomu artystycznego tekstów oraz większego zainteresowania konkursem. A gdy już wszyscy laureaci odebrali swe nagrody rozpoczęła się niezwykła, wręcz mistyczna, rozmowa młodych poetów zainaugurowana przez Ryszarda Rodzika. Rozmowa prowadzona językiem pięknym, podniosłym, refleksyjnym – językiem poezji.

Teraz młodym poetom, w oczekiwaniu na następną, tym razem dziewiątą edycję Konkursu Literackiego „I ja poetyckie światy kreuję", pozostaje jedynie tworzenie. Powtarzając, za jednym z wyróżnionych autorów:

„(...) Bo nie ważne jak inni odbierają ciebie
Najważniejsze, że przez chwilę wyraziłeś siebie".

KLAUDIA SŁOWIK

Notowania cenowe

NA ZIELONYM RYNKU

Rozpoczął się sezon, są pierwsze rodzime owoce i warzywa. Na pl. Bieńczyce można kupić niedrogo truskawki i czereśnie, chociaż te owoce w tym roku są stosunkowo droższe. Pojawiły się też nowe warzywa okopowe, kapustne oraz fasolka szparagowa i bób. Wreszcie mamy nasze krajowe młode ziemniaczki w dużym wyborze. Mało już kto kupuje stare ziemniaki, których cena dochodzi do 1,50 zł/kg. W tej samej cenie kupimy już mniejsze młode ziemniaki. Te dorodniejsze kosztowały w miniony wtorek 2,50 zł/kg. Znikły młode ziemniaki importowane, bo mało kto je kupuje i trzeba uważać, aby sprzedawca nie wcisnął ich pomiędzy krajowe ziemniaki. Coraz więcej jest młodej cebulki na wagę, która kosztuje od 2,50 do 4,00 zł/kg. Mimo że jest jeszcze stara: marchew, pietruszka (droga po 10 zł/kg) selery to coraz więcej jest młodej marchewki, buraczków (botwina) oraz pojawia się młoda pietruszka w cenie 1,50 zł za pęczek. Nie brakuje młodej kapusty i kalafiorów, które kupujemy w cenie 2–3 zł za główkę, w zależności od wielkości. Znikła w zasadzie stara kapusta, a z nią stara kapusta kiszona. Ponoć młoda kapusta kiszona pojawi się na pl. Bieńczyce pod koniec czerwca. Natomiast sporo jest ogórków małosolnych, mniej lub bardziej kiszonych. Niestety są dość drogie i kosztują w granicach 8–9 zł/kg. Dlatego polecam zakiszenie sobie ogórków we własnym zakresie. Małe ogóreczki gruntowe kupujemy już od 4 zł/kg, do tego pęczek kopru z kłączami za 1,50–2,00 zł, młody czosnek po 0,50-1,00 zł główka oraz chrzan (kilka korzeni wystarczy na 2–3 kiszenia i kosztuje 1,50 zł) i mamy małosolne ogóreczki, gotowe już po kilkudziesięciu godzinach. Takie komplety razem ze słodkimi ogórkami kupimy na stoisku pani Agaty na placu Bieńczyce. Fasolka szparagowa potaniała do 9–10 zł/kg, a bób we wtorek kosztował 12 zł/kg.

Obecnie trwa sezon truskawkowy, których to owoców w tym roku jest mniej i nie są tak słodkie, a zatem ich cena trzyma się wysoko. Najtaniej kupimy ten owoc na placu od producentów po 2,00–2,50 zł/kg. Radzę kupować po południu, bo przyjeżdżają działkowcy i kupimy wówczas świeżo zrywane truskawki. Drogie są czereśnie i trzeba za nie zapłacić od 6,00 do 8,00 zł/kg. Pojawiła się czarna jagoda po 10 zł 1/2 litra oraz agrest i poziomki na garnuszki w cenie od 2 do 5 zł. Na inne krajowe owoce musimy jeszcze poczekać. **(sp)**

WALUTA

W lipcu kurs euro spadnie prawdopodobnie poniżej 4 zł

W kantorze na pl. Bieńczyce, paw. 24, tel. 641-46-29 zanotowano następujące kursy walut: USD: 3,28–3,34 zł, euro: 4,04–4,09 zł, GBP: 4,87–4,96 zł, CHF: 2,92–2,99 zł. **(sp)**

TRADYCYJNE WĘDLINY

Z małych rodzinnych masarni m.in. **„Wędzarni stryjka"**, bez konserwantów, przygotowane według receptur przekazywanych z pokolenia na pokolenie.
Niedrogie wędliny końskie.
Józef Aksamit zaprasza do swojego pawilonu nr 466, prowadzonego od 1995 roku na bazarze „Tomex".
Czynne: pon.-pt. 7.00–15.00, sob. 7.00–13.00.

W cenach promocyjnych na grilla: kiełbasa z serem 10,50 zł/kg, kiełbaski wadowickie 13,90 zł/kg, kiszka domowa 6,90 zł/kg.

W Klubie „Karino" w Chałupkach przy ul. Truskawkowej

TRUSKAWKOWE ŚWIĘTO

Po raz drugi Ośrodek Kultury Kraków Nowa Huta, Rada Dzielnicy XVIII oraz Warsztaty Terapii Zajęciowej z Chałupek zorganizowały w Klubie „Karino" w tym osiedlu „Truskawkowe Święto" dla dzieci. Elżbieta Nowak kierowniczka klubu „Karino" powitała zaproszonych gości, a wśród nich przewodniczącego Rady Dzielnicy XVIII Edwarda Porębskiego z małżonką Danutą, radną tej dzielnicy Wiesławę Zboroch wraz z paniami z Klubu Aktywnych Kobiet z Chałupek, Leokadię Pawlus przewodniczącą Zarządu Okręgu Polskiego Związku Emerytów Rencistów i Inwalidów oraz sponsorów. W imprezie wzięła udział także dyrektor Ośrodka Kultury Kraków Nowa Huta Małgorzata Jezutek oraz pracownicy tej jednostki z różnych klubów wspierający organizację zabaw i konkursów, którą poprowadził Janusz Rojek z Klubu „Dukat".

Program był bardzo bogaty i przede wszystkim pełen konkursów i zabaw dla dzieci, które były bohaterami imprezy. Dzieci ze Szkoły Podstawowej nr 74 w Branicach, z WTZ oraz mieszkający w Chałupkach brały udział w Konkursie Plastycznym (malowanie na asfalcie) „Uśmiechnięte truskaweczki". W osobnym bloku odbyły się konkursy sportowe: rzuty do minikosza, zbijanie multi kręgli. Jeden ze sponsorów imprezy, MPEC SA, przygotował konkurs energetyczny i dzieci wykazały się wiedzą m.in. o ciepłej wodzie użytkowej, która powoli zawojowuje Kraków. Agnieszka Guzik w ramach tego bloku recytowała wiersz o energii elektrycznej. Uczestnicy konkursów otrzymali nagrody dzięki szczodrości licznych sponsorów imprezy wśród których byli m.in..: PPH „Alf", Sklep Plus z Pleszowa, FH J.E. Mars, Clif Sp. z o.o. PPHU „Piast", Sp.j. „Cembet", Firma „Ceramika", FHU „Meksyk", „Luxon", „Zelmet 2", Super Auto Złom, Z-ad Blacharstwa i Lakiernictwa Leszka Łobody, FPHU „Tremo", FHU Bar „Pit Stop", PH Kebab Dawida Wojtusika, Auto Serwis Jerzego Grudnia, Sklep Wielobranżowy Ryszarda Pyrki, Sp. C. Dębski oraz Lucyna Bednarska. Nagrodami wyróżniono także uczestników Konkursu Kulinarnego. Jury, na którego czele stała Wiesława Zboroch, a w którego składzie byli Danuta Porębska, Agata Nóżka, Waldemar Cichy oraz red. Sławomir Pietrzyk z „Głosu", miało kawał roboty degustując blisko 30 ciast i wyrobów, gdzie głównym składnikiem była truskawka. W tym konkursie zwyciężyła Janina Krok przygotowując „Raffaello" truskawkowe, II miejsce zdobyła Helena Gurgul z sernikiem truskawkowym, a trzecie Maria Stachnik z babeczkami, oczywiście z truskawkami. Wyróżniono Szczepana Bochenka, Katarzynę Woźniak oraz Martę Chudzik. Truskawkowemu Świętu towarzyszyły liczne występy i pokazy. Furorę zrobił występ Zespołu Góralskiego, który przyjechał z Zakopanego na zaproszenie studentki animacji i kultury Karoliny Musiał. Odbyły się pokazy grupy Haperskiej Nowa Huta z Klubu 303 z os. Dywizjonu 303, pokaz baniek mydlanych. Do dyspozycji dzieci była bezpłatna trampolina oraz zjeżdżalnia, które cieszyły się dużą popularnością. Dopisała pogoda i impreza wyjątkowo się udała. Królowała truskawka, którą wiele osób uprawia w Chałupkach. W tym roku zbiory nie są najobfitsze, ale na stołach dla dzieci i zaproszonych gości nie zabrakło smacznych truskawek. Sam spróbowałem truskawek wyhodowanych przez Wiesławę Zborach i mogę powiedzieć, że warto było pojechać na Truskawkowe Święto do Chałupek, bo do dzisiaj czuję smak truskawek i sernika truskawkowego, który wyjątkowo przypadł mi do smaku. **(SP) Fot. autor**

LATO ARTYSTYCZNE

28 czerwca (poniedziałek), o godz. 18.00, w sali teatralnej NCK w ramach cyklu „Lato artystyczne" z koncertem wystąpi zespół LeeSaaR The Company (Izrael / USA) prezentując spektakl pt. „Prima" i w choreografii Lee Sher & Saar Harare. Organizatorami imprezy są: Nowohuckie Centrum Kultury oraz Śląski Teatr Tańca. Bilety są do nabycia w cenie 20 zł. **(mp)**

GRUPA BALETOWA

26 czerwca (sobota), o godz. 10.00, w sali 201 c NCK Eksperymentalna Grupa Baletowa zademonstruje lekcję pokazową, która stanowić będzie podsumowanie pracy dzieci w II semestrze. Przygotowaniem pedagogicznym i artystycznym zajęła się Katarzyna Stolarczyk. Wstęp wolny. **(mp)**

SPOTKANIE Z PIOSENKĄ

27 czerwca (niedziela), o godz. 16.00, w plenerze przed NCK pierwsze letnie „Spotkanie z piosenką" poprowadzi Wojciech Dąbrowski. Z międzynarodowym koncertem wystąpią zespoły ludowe z Polski, Turcji i Ukrainy. Wstęp wolny. **(mp)**

Z czego może być dumna Polonia w Ameryce, czyli...

„PYZA ZA WIELKĄ WODĄ" – PREMIEROWY SPEKTAKL DLA DZIECI W TEATRZE LUDOWYM

Pewnego razu gospodyni z Mazowsza zaczyniła ciosto na kluski, ale jedną z pyz zaczarował wiatr… i ożyła. Krzepka Pyza Mazowiecka – ciekawa świata – natychmiast wyruszyła w drogę. Dała się już poznać młodym widzom Teatru Ludowego jako bohaterka podróżująca; dzięki niej dzieci poznały całą Polskę, po której oprowadzała najmłodszą publiczność w spektaklu „Pyza na polskich dróżkach". Teraz przyszedł czas na zagraniczną eskapadę – Pyza dostała zaproszenie do Ameryki, bo przecież polskie dzieci mieszkają nie tylko nad Wisłą… Pyza postanawia więc zawieźć za ocean to, co polskie, a na miejscu przekonać się, że „Polska jest w Ameryce sławna od bardzo dawna"…

Spektakl rozpoczynają przygotowania Pyzy do wyjazdu. To pierwsza okazja, by mówić o tym, co nasze, a znane, lubiane i cenione za granicą; choćby korale z bursztynu, szachy z Sukiennic, konserwowe ogórki i prawdziwy miód. Z takimi prezentami Pyza wyrusza, a w tej podróży towarzyszy jej góral – wzruszające i łzawe „Góralu, czy ci nie żal" teraz rozumie już każdy najmłodszy widz. Widzi zmagania chłopaka: „Żre mnie tęsknica, gdy z boku się Krywań uśmiecha… A może wcale nie jechać?..." A wszystko to staje się jeszcze bardziej czytelne dzięki współistnieniu sztuk na jednej scenie; obraz filmowy przedstawiający krajobrazy i architekturę, na tle którego aktorzy rozwijają swoją historię współbrzmi i dopełnia spektakl. Ten pomysł sprawdził się już twórcom z Teatru Ludowego także w produkcjach dla dorosłych (jak choćby „Skrzyneczka bez pudła" wg W. Dymnego).

Tymczasem Pyza za wielką wodą ogląda nowe miejsca i szuka polskich śladów na amerykańskiej ziemi. Chełpi się narodowymi bohaterami, jak Pułaski i Kościuszko, a teatralnej opowieści o Indianach, Niagarze, Nowym Jorku towarzyszą znane, rytmiczne polskie przeboje. Kolorowy, pełen muzyki i tańca spektakl to prawdziwa lekcja geografii, historii i polskiej tradycji, ale też patriotyzmu.

„Pyzę za wielką wodą" (A. Górny, M. Klotzer) wyreżyserował Jerzy Fedorowicz, wystąpili: Martyna Malcherek, Krzysztof Górecki, Jacek Joniec, Jan Nosal, Piotr Piecha, Jacek Wojciechowski oraz Balet Krakowskiej Akademii Tańca.

ANNA KASZEWSKA

W Klubie „Wersalik"

SPOTKANIE Z GITARĄ

Klub Wersalik Ośrodka Kultury Kraków – Nowa Huta to miejsce, w którym każdy meloman znajdzie coś dla siebie. Odbywają się tam liczne koncerty, podczas których artyści prezentują rozmaite gatunki muzyczne – od klasyki, przez muzykę etno, na rozrywkowej kończąc. Przez cały rok kulturalny 2009/2010 w klubie odbywały się zajęcia z nauki gry na gitarze klasycznej dla dzieci i młodzieży. Kurs prowadził Zenon Wojnar, długoletni pracownik Ośrodka Kultury Kraków – Nowa Huta. 16 czerwca br. w Wersaliku odbył się koncert wieńczący roczne zajęcia gitarowe. Przybyli na niego uczestnicy zajęć nauki gry na gitarze wraz z rodzicami i rodzeństwem, członkowie Klubu Seniora działającego w Wersaliku, a także wiele osób zainteresowanych muzyką gitarową. Imprezę otworzył Zenon Wojnar, który powitał licznie zgromadzoną publiczność oraz zaprezentował historię muzyki gitarowej. Następnie widzowie mogli posłuchać krótkich utworów w wykonaniu młodych gitarzystów, uczniów Zenona Wojnara, 9-letniej Oli Żugajewicz i 11-letniego Piotra Kozioła. Występ dzieci został przyjęty gromkimi brawami, a Ola i Piotrek otrzymali pamiątkowe dyplomy. Po występie uczniów przyszła kolej na popisy gwiazd wieczoru, Adama i Krzysztofa Hliniaków. Bracia, rodowici nowohucianie, od lat związani są z żywą muzyką. Od 2001 r. należą do zespołu flamenco „Aire Andaluz", w którym realizują swoją pasję poprzez taniec, śpiew i grę na instrumentach strunowych. Tym razem zaprezentowali muzykę hawajską. Adam Hliniak wykonał kilka utworów w klimacie wysp, grając m.in. na słynnej ukulele. Akompaniował mu brat, Krzysztof, na gitarze klasycznej. Publiczność nagrodziła występ muzyków głośnymi owacjami. Warto wspomnieć, iż po wakacjach chętni będą mogli doskonalić umiejętność gry na gitarze klasycznej na lekcjach prowadzonych w Wersaliku przez mistrza, Adama Hliniaka.

(f)

„NA SZLAKU" W JĘDRUSIU

W miniony czwartek w klubie Jędruś Ośrodka Kultury Kraków – Nowa Huta rozpoczął się nowy projekt muzyczny pt. „POD-RÓŻNE PIOSENKI". Podczas pierwszego wieczoru publiczność mogła posłuchać piosenek turystycznych i poetyckich, których motywem przewodnim był temat szlaków. Górskich, kolejowych, życiowych... Rozbrzmiewały piosenki m.in. Wolnej Grupy Bukowna, Starego Dobrego Małżeństwa, Grupy Bez Jacka i innych wykonawców z nurtu Krainy Łagodności.

Projekt „POD-RÓŻNE PIOSENKI" jest inicjatywą Grupy Okazjonalnej Bez Bisów w składzie: Ewa Janicka – skrzypce, Barbara Dańda – wokal, Mariusz Tracz – flety, harmonijki, drumle, Sławek Dańda – gitara, wokal i Paweł Smolik – gitara, wokal.

Organizatorzy zapraszają do udziału w następnych wieczorach. Każdy będzie miał inny temat. Mają nadzieję, że projekt spodoba się i wejdzie na stałe do kalendarza imprez klubu Jędruś Ośrodka Kultury Kraków – Nowa Huta. Termin następnego wieczoru będzie można już wkrótce znaleźć na stronie internetowej Ośrodka: www.krakownh.pl.

(f) Fot.: M. Smolik

KALENDARZ NOWOHUCKI

NIEDZIELNE MSZE ŚW.

Bazylika w Mogile: 6.30, 8, 9.30, 11, 12.30, 14, 16.30, 18.
Kościół św. Bartłomieja: 9, 10.15, 11.30
Szklane Domy: 6.30, 8, 9.30, 11, 12.30, 14.30, 17, 19, 20.30.
Arka Pana: 6.30, 8, 9.30, 11, 12.30, 14, 16, 17.30, 19.
Czyżyny: 7, 8.30, 10, 11.30, 13, 18.
Dywizjonu 303: 6.30, 8, 9.30, 11, 13, 16, 18, 20.
Mistrzejowice: 6.30, 8, 9.30, 11, 12.30, 14, 17, 18.30, 20.
Kalinowe: 7, 9, 11, 13, 18.
Wzgórza Krzesławickie: 7, 8.15, 9.30, 11, 12.30, 16, 19.
Boh. Września: 6.30, 7.30, 9, 10.30, 12, 13.15, 16.30, 18, 19.30.
ul. Bulwarowa: 7, 8.30, 10, 11.30, 13, 18, 20.
Teatralne: 7, 8.30, 10.00, 11.30, 13.00, 16.30, 18, 19.30.
Krzesławice: 9.30, 14.00.
Pleszów: 7.40, 11.10.
Kantorowice: 9.00, 11.00, 19.00, od X do IV – 18.00.
Ruszcza: 7, 9, 11, 16.
Górka Kościelnicka: 7, 12.
Kościelniki: 10.30, 19.
Wolica: 9, 18.
Lubocza: 8, 10.30, 17.

Słowa na niedzielę

Ku wolności wyswobodził nas Chrystus.
(por. Ga 5)

Błogosławiony ks. Jerzy Popiełuszko niemal dokładnie na rok przed swą męczeńską śmiercią mówił: „Dbajmy o wolność naszego ducha. Nie dajmy się zniewolić przez lęk i zastraszenie".

W szeregu stojącym za Chrystusem nie ma niewolników. Jezus zrobił wszystko, żeby prowadzić nas przez życie jako ludzi wolnych. Wolnych zarówno od więzów grzechów osobistych, jak i łańcuchów, którymi na różne sposoby chciano by nam spętać ręce, usta, serca i umysły.

ks. Piotr Gąsior

DYŻURY SZPITALI

● **Ostre dyżury w zakresie chirurgii dziecięcej przez cały tydzień** pełnią: Instytut Pediatrii, ul. Wielicka 265, tel. 658-20-11 i Szpital im. Żeromskiego, tel. 644-01-44.

Nie obowiązują już dyżury z zakresu chirurgii ogólnej i urazowej. Pacjenci mają zgłaszać się do szpitalnych oddziałów ratunkowych (w Nowej Hucie funkcjonują dwa takie oddziały – przy Szpitalu im. S. Żeromskiego i przy Szpitalu im. L. Rydygiera). Szczegóły pod numerem informacji medycznej 661-22-40.

DYŻURY APTEK

● **Od piątku do czwartku:** os. Centrum A, bl. 3, tel. 425-75-40 (całą dobę).
● **Ponadto przez cały tydzień** dyżur pełni apteka w os. Kazimierzowskim 30, tel. 648-59-57 – od poniedziałku od piątku w godz. 8–22, w soboty od 8 do 20 i w niedziele od 8 do 15.

PRZYCHODNIE PEŁNIĄCE DYŻURY LEKARSKIE

● **Opiekę całodobową** nad pacjentami Niepublicznych Zakładów Opieki Zdrowotnej pełnią: Ambulatorium Opieki Całodobowej, os. Jagiellońskie nr 1, tel. 648-00-44 oraz os. Niepodległości nr 2, tel. 647-02-44.

MUZEUM HISTORYCZNE: DZIEJE NOWEJ HUTY

Muzeum Historyczne Miasta Krakowa, Oddział „Dzieje Nowej Huty", os. Słoneczne 16, czynne od wtorku do soboty w godz. 9.30–17.00 oraz w drugą niedzielę miesiąca w tych samych godzinach.

MUZEUM CZYNU ZBROJNEGO

Małopolska Fundacja „Dom Kombatanta RP – Muzeum Czynu Zbrojnego" zaprasza na stałą ekspozycję do Muzeum Czynu Zbrojnego mieszczącego się na os. Górali 23 (pod czołgiem). Muzeum czynne: poniedziałek–piątek w godz. 10–16. Informacje pod adresem: http://members.chello.pl/s.pietrzyk.

KINA

SFINKS: ● **25.06 (piątek) – godz. 17.00** „Samotny mężczyzna" (USA, 15 lat), **godz. 19.00** „Robin Hood" (USA, 15 lat). ● **26.06 (sobota) – godz. 17.00** „Robin Hood", **godz. 19.40** „Samotny mężczyzna". ● **27.06 (niedziela) – godz. 14.30** „Robin Hood", **godz. 17.00** „Samotny mężczyzna", **godz. 19.00** „Robin Hood". ● **28.06 (poniedziałek) – kino nieczynne**. ● **29.06 (wtorek) – godz. 17.00** „Robin Hood", **godz. 19.40** „Samotny mężczyzna". ● **30.06 (środa) – godz. 17.00** „Samotny mężczyzna", **godz. 19.00** „Robin Hood". ● **1.07 (czwartek) – godz. 17.00** „Robin Hood", **godz. 19.40** „Samotny mężczyzna".

W TEATRZE LUDOWYM

♦ **Scena Pod Ratuszem, Rynek Główny 1:** ● **25 VI (piątek), godz. 19** – Skrzyneczka bez pudła. ● **26 VI (sobota), godz. 19** – Duety. ● **27 VI (niedziela), godz. 18 i 20** – Zwierzenia pornogwiazdy. ● **1 VII (czwartek), godz. 19** – Stefcia Ćwiek w szponach życia.

„AMARANT" ZAPRASZA – OBRAZY I MUZYKA

Ośrodek Kultury im. K.C. Norwida i Grupa Twórcza „Amarant" działająca pod opieką artysty malarza **Kazimierza Machowiny** zapraszają na uroczyste otwarcie wystawy malarstwa artystów z tej grupy połączonej z koncertem jazzowym. Otwarcie wystawy odbędzie się 28 czerwca (w poniedziałek) o godz. 18.00. Adres: os. Górali 8.

(jdz)

Współpraca spółdzielni mieszkaniowych ze Strażą Miejską w zakresie bezpieczeństwa i ładu

PORZĄDEK W OSIEDLACH

Zgodnie z zapowiedzią kontynuuję problematykę bezpieczeństwa i porządku w spółdzielczych osiedlach. W poprzednim numerze Głosu ukazał się tekst ukazujący możliwości współpracy spółdzielni mieszkaniowych z Gminą Kraków w zakresie monitoringu wizyjnego. Tym razem chcę zwrócić uwagę Czytelników na sprawy, które wzbudzają sporo emocji u mieszkańców. Chodzi u usuwanie wraków z terenów zarządzanych przez spółdzielnie mieszkaniowe oraz egzekwowanie przepisów ruchu drogowego na drogach wewnętrznych, które głównie znajdują się w zasobach spółdzielczych. Materiał ukazuje przede wszystkim stanowisko Straży Miejskiej przygotowane na Zespół ds. Bezpieczeństwa przez zast. Komendanta SM w Krakowie Radosława Gądka. Ze względu na fakt, że tereny spółdzielni mieszkaniowych stanowią znaczną część aglomeracji nowohuckiej przybliżamy tę problematykę na łamach „GTN".

Straż Miejska opiera swoje działania na obowiązującym prawie, ale stara się także wychodzić naprzeciw oczekiwaniom zarządców terenów zamieszkałych. Przez długie lata służby miejskie usuwały wraki bez względu na właściciela terenu, teraz musi trzymać się litery prawa.

POJAZDY NIEUŻYTKOWANE

Usuwanie pojazdów nieużytkowanych odbywa się na podstawie art. 50a kodeksu ruchu drogowego, który brzmi:

- Pojazd pozostawiony bez tablic rejestracyjnych lub pojazd, którego stan wskazuje na to, że nie jest używany, może zostać usunięty z drogi przez straż gminną lub policję na koszt właściciela lub posiadacza.
- Pojazd usunięty w trybie określonym w ust. 1, nieodebrany na wezwanie gminy przez uprawnioną osobę w terminie 6 miesięcy od dnia usunięcia, uznaje się za porzucony z zamiarem wyzbycia się. Pojazd ten przechodzi na własność gminy z mocy ustawy.
- Przepisu ust. 2 nie stosuje się, gdy nieodebranie pojazdu nastąpiło z przyczyn niezależnych od osoby zobowiązanej.
- Przepis ust. 2 stosuje się odpowiednio, gdy w terminie 6 miesięcy od dnia usunięcia pojazdu nie została ustalona osoba uprawniona do jego odbioru.
- Minister właściwy do spraw wewnętrznych, kierując się zasadą poszanowania prawa własności oraz potrzebą zapewnienia porządku na drogach publicznych, określi w drodze rozporządzenia szczegółowy tryb oraz jednostki i warunki ich współdziałania w zakresie usuwania pojazdów bez tablic rejestracyjnych lub których stan wskazuje na to, że nie są używane oraz tryb postępowania w zakresie przejęcia pojazdu na własność gminy.

TYLKO NA DROGACH PUBLICZNYCH

Istotnym jest podkreślenie, że możliwość zastosowania powyższego przepisu zachodzi jedynie na drogach publicznych oraz w strefach zamieszkania (na podstawie art. 1 kodeksu drogowego). Większość pojazdów nieużytkowanych na terenach spółdzielczych znajduje się jednak na drogach wewnętrznych – niemożliwym jest wówczas zastosowanie procedury holowania na podstawie cytowanych wyżej przepisów. Z jednym wyjątkiem – niezależnie od statusu drogi tego typu operacja jest możliwa z obszaru prawidłowo oznakowanej strefy zamieszkania, niezależnie od statusu drogi.

STRAŻ STARA SIĘ DOTRZEĆ DO WŁAŚCICIELA

Pomimo braku prawnych możliwości usuwania pojazdów nieużytkowanych z dróg wewnętrznych Straż Miejska w każdym przypadku stara się dotrzeć do właściciela i sugeruje usunięcie pojazdu. Niejednokrotnie działania te przynoszą dobry efekt. Najlepszym tego przykładem jest porównanie liczby pojazdów nieużytkowanych, do usunięcia których doprowadziła Straż Miejska w roku 2009. Usuniętych zostało 450 pojazdów, z czego 94 na parkingi strzeżone w trybie art. 50a prd, pozostałe 356 usunęli zaś właściciele po interwencji strażników.

SPÓŁDZIELNIE MOGĄ DZIAŁAĆ W OPARCIU O KODEKS CYWILNY

Oczywiście spółdzielnia jako właściciel terenu może skorzystać z przepisów kodeksu cywilnego. Posiadacz nieruchomości ma prawo:

✔ niezwłocznie wezwać właściciela pojazdu do zabrania pojazdu, a jeżeli pojazd nie zostanie zabrany – usunąć go poza swój teren /art. 343 § 2 kc/,

✔ przemieścić pojazd na najbliższe ogólnodostępne miejsce do parkowania poza swoim terenem, jeżeli uniemożliwia on albo znacznie utrudnia korzystanie z drogi wewnętrznej, np. blokuje przejazd, wjazd do garażu i jeżeli utrudnienie zagraża dobrom osobistym lub majątkowym posiadacza nieruchomości /art. 142 kc/,

✔ wystąpić do sądu o nakazanie zabrania pojazdu /art. 344 kc/.

GDY POJAZD JEST ODPADEM

W przypadku uznania pojazdu, z uwagi na jego stan techniczny, za odpad w rozumieniu ustawy o odpadach strażnicy postępują dwojako, zależnie od możliwości ustalenia właściciela tegoż pojazdu. W przypadku niemożności ustalenia posiadacza odpadu, zgodnie z ustawą o odpadach posiadaczem tego odpadu jest władający nieruchomością i to na nim ciąży obowiązek jego usunięcia. W przypadku ustalenia właściciela pojazdu – zobowiązuje się go od usunięcia odpadu, jeżeli zaś nie jest ono skuteczne – sprawa przekazywana jest do Wydziału Kształtowania Środowiska Urzędu Miasta Krakowa celem przeprowadzenia postępowania administracyjnego i wydania decyzji o sposobie i terminie usunięcia odpadu. Status terenu (drogi) nie ma w powyższym przypadku znaczenia.

Nie ulega wątpliwości, że w zakresie usuwania wraków należy dać żyć do nowelizacji przepisów ruchu drogowego. Nie można zostawiać z tym problemem właścicieli gruntu, którzy ze względu na koszty i opieszałość sądów w postępowaniu cywilnym nie mogą korzystać z tej drogi. Straż Miejska do czasu zmiany przepisów powinna współpracować z właścicielami gruntów, w tym ze spółdzielniami mieszkaniowymi w celu usuwania wraków. To nie tylko problem właściciela gruntu, ale danej miejscowości, gdzie brakuje parkingów i ze względu na regulaminy utrzymania porządku należało by usuwać szybko i sprawnie wraki. Tym bardziej, że za każdu usunięty pojazd typu wrak Gmina może uzyskać całkiem niezłą premię finansową z funduszy europejskich.

JAK I GDZIE INTERWENIUJE STRAŻ MIEJSKA NA DROGACH?

Kolejnym bublem prawnym jest zróżnicowanie możliwości interwencji służb porządkowych w zależności od typu drogi. **Podejmowanie przez strażników Straży Miejskiej Miasta Krakowa interwencji w stosunku do sprawców wykroczeń drogowych w zależności od statusu drogi.**

Drogi publiczne

W myśl art. 1 Ustawy z dnia 20 czerwca 1997 r. Prawo o ruchu drogowym, przepisy wskazanego aktu prawnego w pełnym zakresie obowiązują na drogach publicznych, w pozostałych przypadkach natomiast ich stosowanie ograniczone jest w dwóch płaszczyznach: normatywnej – stosuje się tylko przepisy regulujące bezpieczeństwo ruchu oraz sytuacyjnej – przepisy te mają zastosowanie wówczas, gdy wymaga tego konieczność uniknięcia zagrożenia uczestników tego ruchu. Strażnicy miejscy reagują na drogach publicznych na wszystkie przypadki będące w zakresie ich kompetencji wynikających z w zakresu upoważnienia do kontroli ruchu drogowego, uzyskanego na podstawie przepisów ustawy *Prawo o ruchu drogowym.*

Drogi wewnętrzne

Nie mają zastosowania przepisy porządkowe ustawy, np. przepisy o zatrzymywaniu i postoju, których egzekwowanie leży w kompetencjach strażników – zachowania niezgodne z tymi przepisami nie będą na tych terenach egzekwowane w sytuacji, gdy pojazd zaparkowany został wbrew wyżej wymienionym przepisom, ale nie stwarza jednocześnie zagrożenia bezpieczeństwa innych użytkowników drogi. (Znajduje to odzwierciedlenie w art. 90 Kodeksu wykroczeń, który sankcjonuje tamowanie i utrudnianie ruchu na drodze publicznej lub w strefie zamieszkania oraz art. 97 tegoż kodeksu dotyczącym innych czynów przeciwko bezpieczeństwu lub porządkowi na drogach publicznych). Stosowanie urządzeń blokujących na koła pojazdów jest na drogach wewnętrznych wykluczone, gdyż zgodnie z obowiązującymi przepisami nie może ono nastąpić w sytuacji, gdy pojazd stwarza zagrożenie bezpieczeństwa, a tylko takie przepisy obowiązują na drogach wewnętrznych. W zakresie egzekwowania dyspozycji znaków drogowych usytuowanych na drogach wewnętrznych, z uwagi na fakt, że sankcjonujący tego rodzaju zachowania art. 92 Kodeksu wykroczeń nie przesądza o miejscu popełnienia wykroczenia (w tym konkretnym przypadku ustawodawca, w przeciwieństwie do innych czynów zabronionych, mówi bowiem o niepodporządkowaniu się znakowi bez wskazania kategorii drogi, na której znak ten jest usytuowany) oraz biorąc pod uwagę skalę problemu (kilkaset miejsc posiadających status dróg wewnętrznych zlokalizowanych na terenie Gminy Miejskiej Kraków), iż strażnicy podejmują czynności w przypadku kompletnego i właściwego oznakowania drogi wewnętrznej, każdorazowo jednak winni dokonać kontroli prawidłowości oznakowania.

Strefy zamieszkania

Interwencje podejmowane są wyłącznie po wcześniejszym sprawdzeniu czy strefa ta jest oznakowana prawidłowo, respektowane są w takim przypadku znaki drogowe oraz istnieje możliwość holowania pojazdów. ***Podejmowanie interwencji w strefach zamieszkania z art. 97 Kodeksu wykroczeń jest możliwe jedynie w sytuacjach, gdy strefa zamieszkania ustanowiona jest na drogach publicznych.***

WSPÓŁPRACA W SPRAWACH O WYKROCZENIA DROGOWE

Funkcjonariusze straży gminnych (miejskich) są uprawnieni do podejmowania działań w sprawach o wykroczenie określone w art. 98 Kodeksu wykroczeń, w sytuacji gdy kierujący pojazdem nie zachowa należytej ostrożności zagrażając bezpieczeństwu innych osób bądź nie zastosuje się do przepisów regulujących korzystanie z dróg wewnętrznych lub innych miejsc dostępnych dla ruchu, z zaznaczeniem, iż druga postać wykroczenia, może występować jedynie w sytuacji uchwalenia przez zarządcę drogi przepisów (regulaminu wewnętrznego) dotyczących korzystania z dróg wewnętrznych lub innych miejsc dostępnych dla ruchu pojazdów; przy czym w literaturze podkreśla się konieczność zapoznania użytkowników z treścią przedmiotowego aktu prawnego. Wspólne działania strażników i przedstawicieli spółdzielni mieszkaniowych mogą zostać wykorzystane do analizy oznakowania drogowego. Strażnicy mogą podpowiedzieć rozwiązania dotyczące rozmieszczenia znaków drogowych, które w pewnych przypadkach spowodują możliwość egzekucji przepisów ruchu drogowego, a co za tym idzie rozwiązanie niektórych problemów dotyczących parkowania.

W tym przypadku należy jak najpilniej doprowadzić do nowelizacji przepisów ruchu drogowego i ze względu na poszanowanie prawa ujednolicić możliwość interwencji służb porządkowych bez względu na status drogi. Póki to nie nastąpi istnieje pilna potrzeba wprowadzenia praktyki działania w tej sprawie przy ścisłej współpracy służb miejskich i zarządców terenów. Należy wyrazić nadzieję, że działający przy Prezydencie M. Krakowa Komitet Sterujący przygotowujący zasady współpracy, Gminy Kraków ze spółdzielniami mieszkaniowymi, wypracuje takie formy współdziałania które będą leżały w interesie mieszkańców i poprawy stanu bezpieczeństwa i porządku nie tylko w osiedlach spółdzielczych.

SŁAWOMIR PIETRZYK
Fot. Łuksza Klimek

POWSTAŁ ZAKŁAD DEMONTAŻU ODPADÓW WIELKOGABARYTOWYCH

Prof. Jacek Majchrowski obejmując funkcję Prezydenta M. Krakowa w 2002 roku zastał duże zaniedbania w gospodarce komunalnej naszego grodu. Zlecił, zatem dokonanie oceny stanu tej gospodarki, która nie spełniała oczekiwań mieszkańców. Jak nam powiedział zast. Prezydenta M. Krakowa Tadeusz Trzmiel w oparciu o tę inwentaryzację przygotowano kompleksowy program, który jest realizowany od ośmiu lat w dziedzinie komunikacji, ciepłownictwa, zaopatrzenia ludności w wodę i odprowadzanie ścieków, cmentarnictwa oraz racjonalnej gospodarki odpadami. Właśnie w tym tygodniu finalizowany jest etap tej gospodarki, o czym piszemy poniżej. W kolejnych publikacjach postaramy się omówić dokonania obecnych władz miasta w poszczególnych dziedzinach gospodarki komunalnej.

W dniu 24 czerwca 2010 roku zostanie oddany do eksploatacji **zakład demontażu odpadów wielkogabarytowych i odpadów urządzeń elektrycznych i elektronicznych wraz z punktem ich gromadzenia**. Oddawany do eksploatacji obiekt jest jednym z zadań inwestycyjnych objętych modyfikacją Projektu „Gospodarka odpadami stałymi w Krakowie, Etap I" współfinansowanego z Funduszu Spójności Unii Europejskiej.

Wykonawcą Kontraktu podpisanego w dniu 22 sierpnia 2008 roku, na kwotę 4 449 988 EUR, była firma ABM SOLISD SA z siedzibą w Tarnowie, która zaprojektowała, uzyskała pozwolenie na budowę i wybudowała oraz wyposażyła zakład w linie technologiczne.

Został on wybudowany na terenie bazy Miejskiego Przedsiębiorstwa Oczyszczania Spółka z o.o. w Krakowie, przy ulicy Nowohuckiej 1.

Zakład demontażu odpadów to miejsce zbierania, gromadzenia, wytwarzania (w tym przetwarzania) i odzysku odpadów w procesie rozdrabniania i demontażu odpadów wielkogabarytowych, odpadów urządzeń elektrycznych i elektronicznych, a także rozdrabniania opon. Całość zakładu stanowi hala produkcyjna wykonana w konstrukcji stalowej wraz z adaptowanymi dla potrzeb stacji pomieszczeniami garażowymi o łącznej powierzchni użytkowej 6635 m^2. Do zakładu kierowane będą głównie odpady odbierane od mieszkańców Krakowa w ramach obowiązującego w mieście systemu zbiórki odpadów wielkogabarytowych oraz odpady przywożone bezpośrednio przez mieszkańców. Odpady te będą gromadzone w wydzielonych pomieszczeniach realizowanego obiektu.

W zakładzie demontażu odpadów wielkogabarytowych zainstalowane zostały trzy linie technologiczne:

Linia do mechanicznego rozdrabniania odpadów wielkogabarytowych takich jak; meble, drewno, tworzywa sztuczne itp. w celu wyprodukowania paliwa alternatywnego, które jest doskonałym zamiennym paliwem stosowanym w cementowniach do produkcji cementu. Podawane na linię odpady kierowane są do rozdrabniarki wstępnej gdzie rozdrabniane są do wymiarów około 30 cm. Następnie odpady przenośnikami taśmowymi kierowane są do rozdrabniarki końcowej, która pozwala na rozdrobnienie odpadów do frakcji 30 mm. Nad tymi przenośnikami zabudowane są separatory metali żelaznych i nieżelaznych. Przed rozdrabniarką końcową zabudowany został separator powietrzny zabezpieczający ją przed uszkodzeniem odpadami twardymi jak np. kamienie. Ostatnim elementem linii mechanicznego rozdrobnienia jest urządzenie do załadunku kontenerów.

Nad linią mechanicznego rozdrabniania odpadów zainstalowany został system wyciągów wentylacyjnych i filtrów workowych ograniczających zapylenie hali.

Linia do ręcznego demontażu odpadów przeznaczona jest do demontowania (rozbierania na elementy) odpadów urządzeń elektrycznych i elektronicznych. Do tego celu przewidziane są dwa ciągi taśmociągów transportowych rolkowych o różnej szerokości rolek (600 i 1000 mm), wzdłuż których znajdują się stanowiska (stoły) wyposażone w szafki z kompletem narzędzi niezbędnych do demontażu. Ponieważ do tej grupy odpadów zaliczają się również zużyte urządzenia chłodnicze, linia wyposażona jest w stanowisko do odsysania freonu i oleju sprężarkowego.

Z odpadów zawierających elementy niebezpieczne w pierwszej kolejności usuwane muszą być materiały niebezpieczne lub części składowe; tj. zawierające rtęć, baterie i akumulatory, kineskopy, płytki obwodów drukowanych, wkłady drukujące itp., a następnie odzyskiwane zawarte w tych odpadach metale, szkło, tworzywa sztuczne itp.

Demontaż ręczny wykonywany jest przy użyciu podstawowych narzędzi i przyrządów takich jak klucze, wkrętaki ręczne i elektryczne, wiertarki, śrubokręty, nożyce hydrauliczne do cięcia blach itp.

Linia do rozdrabniania opon samochodowych, gdzie zużyte opony samochodowe poddawane są rozdrobnieniu (pocięciu na mniejsze elementy) za pomocą stacjonarnych nożyc hydraulicznych dla ułatwienia dalszego transportu bądź umożliwiające dalsze wykorzystanie w zakładzie do produkcji paliwa alternatywnego po uprzednim wyrwaniu drutu ze stopki opony na hydraulicznej wyskubywarce drutu.

Wysegregowane z dowożonego strumienia odpadów metale oraz odpady niebezpieczne takie jak: akumulatory, baterie, świetlówki, rozpuszczalniki, farby, lakiery itp. są selektywnie magazynowane w wydzielonych zamkniętych pomieszczeniach i przekazywane do unieszkodliwiania lub odzysku firmom posiadającym właściwe pozwolenia.

SŁAWOMIR PIETRZYK

– Cieszy mnie otwarcie Zakładu Demontażu Odpadów Wielkogabarytowych przez spółkę komunalną Miejskie Przedsiębiorstwo Oczyszczania. Jest to zamknięcie I etapu Gospodarki Odpadami Stałymi w Krakowie. To w czasie sprawowania przeze mnie urzędu Prezydenta M. Krakowa zostały zrealizowane wszystkie elementy tej gospodarki. Proces rozpoczął się od modernizacji i przebudowy składowiska „Barycz". W 2003 roku rozpoczęto te działania, a w 2005 roku powstało składowisko spełniające wymogi Unii Europejskiej. W kolejnym, 2006 roku uruchomiono na składowisku nowoczesną sortownię i kompostownię. Te działania stworzyły bazę do wdrożenia selektywnej zbiórki odpadów w naszym mieście. Teraz oddanie Zakładu Demontażu przy ul. Nowohuckiej domyka ten program. Nie tylko selektywnie zbieramy i sortujemy odpady w Krakowie, ale stworzyliśmy bazę do demontażu odpadów wielkogabarytowych i odzyskiwania surowców wtórnych. Mam nadzieję, że już niedługo budując ekospalarnię w Krakowie będziemy miastem utylizującym odpady w nowoczesny sposób na miarę XXI wieku. Nie zostawimy przyszłym pokoleniom żadnej bomby ekologicznej. Mało tego, że z odpadów odzyskamy cenne surowce wtórne, ale z bezużytecznych pozostałości pozyskamy cenne energie: elektryczną i cieplną. Istotne znaczenie ma fakt, że cały ten program realizujemy i będziemy realizować przy wykorzystaniu funduszy Unii Europejskiej.

Prezydent Miasta Krakowa

Jacek Majchrowski

Sport

Z NOTESU KIBICA

24.06 (czwartek) – godz. 18, piłkarska klasa A – grupa III: Złomex Branice – Wiarusy Igołomia, Nadwiślanka Nowe Brzesko – Wiślanka Grabie, Wisła Niepołomice – Contra Sułków

26.06 (sobota) – godz. 9.30, V międzynarodowy turniej rugby o Puchar Prezydenta Miasta Krakowa „Nowa Huta 7's" (stadion Krakusa)

26.06 (s) – godz. 17, piłkarska klasa A – grupa I: Grębałowianka – Kosynierzy Łuczyce, Bibiczanka – Partyzant Dojazdów

26.06 (s) – godz. 17.30, piłkarska klasa A – grupa III: Wiarusy – Strażak Kokotów

26.06 (s) – godz. 18, trzecia liga piłki nożnej: Puszcza Niepołomice – Alwernia

26.06 (s) – godz. 18, piłkarska klasa okręgowa: Sokół Kocmyrzów – Pcimianka

27.06 (niedziela) – godz. 11, piłkarska klasa B – grupa I: Wanda – Iskra Radwanowice; godz. 18.30: Wróżenice – Tonianka

27.06 (n) – godz. 16, druga liga żużlowa: Speedway Wanda – KMŻ Lublin

27.06 (n) – godz. 18, piłkarska klasa B – grupa wielicka: Batory Wola Batorska – Tęcza Słomiróg, Dąb Zabierzów Bocheński – Start Brzezie, Wawrzynianka – Wilga Koźmice Wielkie

30.06 (ś) – godz. 18, piłkarska klasa okręgowa: Płaszowianka – Sokół

30.06 (ś) – godz. 18.30, piłkarska klasa B – grupa I: Błyskawica Wyciąże – Polonia Więcławice, Prądniczanka II – Wanda

30.06 (ś) – godz. 18.30, piłkarska klasa B – grupa III: Strażak Goszcza – Strażak Przybysławice, Sparta Skrzeszowice – Nidzica Słaboszów.

ZAGRAJĄ „SIÓDEMKI"

Rugby jest w Nowej Hucie młodą dyscypliną, ale związani z nim ludzie, z Nowa Huta Rugby Klub, działają bardzo prężnie. W sobotę, 26 czerwca, przeprowadzą już piąty międzynarodowy turniej w siedmioosobowej odmianie tej dyscypliny.

Na stadionie Krakusa do rywalizacji przystąpią Belgian Barbarians, akademicka reprezentacja Węgier, LMT Rugby club „Eti" RC (Łotwa), RC Patriot Sewastopol (Ukraina), Roland Iwano–Frankowsk (Ukraina), Zarkovo Belgrad (Serbia), RC Krusevać (Serbia), UTM Universitatea Technica Kiszyniów (Mołdawia), Tallinn RC (Estonia), AZS Politechnika Wrocław, Orkan Sochaczew, Skra Warszawa, Biało-Czarni Nowy Sącz, RC Jasło, Juvenia Kraków i oczywiście gospodarze. Początek o godz. 9.30, finał godz. 15.30.

Podczas zawodów przeprowadzone zostaną dwie imprezy towarzyszące. Będą to mistrzostwa Krakowa w strzelaniu rzutów karnych i akcja krwiodawcza Klubu Honorowych Dawców Krwi Hutnika Kraków. Organizatorem turnieju „jedenastek" jest MOS Nowa Huta, który zaprasza młodzież do udziału w zmaganiach. Wystarczy tylko zarejestrować się na stronie www.moskrakus.com. Początek karnych i akcji krwiodawców o godz. 10. **(dan)**

SREBRNI NAD ZŁOTYMI

Rok 1985 był bogaty w sukcesy piłkarskiej młodzieży Hutnika. Juniorzy starsi zostali mistrzami Polski, a juniorzy młodsi zdobyli wicemistrzostwo. Ta druga drużyna po trzech latach, w rywalizacji juniorów starszych wywalczyła jeszcze brązowy medal.

W minioną sobotę doszło po latach do spotkania autorów tamtych wspaniałych osiągnięć. Okazją było nie tylko ćwierćwiecze owych sukcesów, ale również 60–lecie Hutnika. Na stadionie na Suchych Stawach w sportowej zabawie zmierzyły się drużyny „złotych" i „srebrnych", wśród których nie brakło piłkarzy, którzy w 1990 roku doprowadzili nowohucki zespół do ekstraklasy. Zabawa była świetna, a sportowo lepiej spisali się „srebrni". Wygrywając 4–1 (0–0). Wynik otworzył pięknym uderzeniem z wolnego nad murem **Krzysztof Bukalski.** „Złoci" odpowiedzieli dopiero przy stanie 3–0, a gola także z wolnego zdobył **Waldemar Góra**. – Pamiętajcie, że ta bramka dzięki mnie, gdyż to ja zostałem sfaulowany – żartobliwie mówił o swoim udziale w spotkaniu **Robert Kasperczyk.**

– Nas było mniej, a oni są młodsi, niektórzy nawet o pięć lat, byli szybsi, nam we znaki dały się też braki kondycyjne – śmiał się jeden z inicjatorów tej imprezy, **Paweł Szcześniewski**.

– Jak tylko zrodziła się ta inicjatywa, to powiedzieliśmy sobie, że nie ma co czekać – opowiadał **Artur Piekarz** – Pewnym problemem były telefony, bo przecież minęło trochę lat i porozjeżdżaliśmy się po świecie. Wszyscy, do których dotarliśmy, entuzjastycznie podeszli do tego pomysłu.

Bo w całym zamierzeniu nie chodziło tylko o sportową rywalizację po latach, ale także integrację hutniczego środowiska. – Jak się patrzy, co też teraz się dzieje, to słabo się robi – dopowiadał Piekarz – Mamy już pewne pomysły, co dalej, gdyż to było takie spotkanie na przetarcie. Nie tylko po to, żeby zobaczyć, ile przybyło nam kilogramów. Może coś z tego wykluje się dobrego.

„Złotych" hutników reprezentowali: **Krzysztof Bereziecki, Dariusz Garcarz, Waldemar Góra, Robert Kasperczyk, Stanisław Kozik, Andrzej Pater, Jan Sikora, Józef Strzelec, Paweł Szcześniewski, Artur Szempliński, Artur Tyrka, Bogdan Woźniak, Jacek Wójcik, Robert Żuchowski.** Z różnych przyczyn z zawodników trenera **Edwarda Gajewskiego** zabrakło **Jana Maja, Piotra Maciantowicza** (mieszka w USA) i **Zenona Nowaka**. W latach 90. tragicznie zmarł **Jacek Kula.**

W zespole „srebrnych" grali piłkarze z 1985 r. – wówczas prowadzeni przez trenera **Janusza Nowotnika** – i 1988 roku (trener **Dariusz Maczuga**): **Dariusz Dębosz, Rafał Marcinkowski, Artur Piekarz, Krzysztof Bukalski, Mariusz Borkowski, Robert Dzień, Zbigniew Fitał, Robert Wortman, Marek Koźmiński, Mariusz Ptak, Robert Sagan, Dariusz Romuzga, Artur Kruszec, Olgierd Włodarz, Arkadiusz Zając, Robert Dudzik, Tomasz Sasnal, Andrzej Zięba.** Nie dotarli **Mirosław Waligóra** – dzień wcześniej miał w Antwerpii obowiązki służbowe i nie miał połączenia samolotowego – **Jerzy Krzywda, Dariusz Łepik, Andrzej Patoń, Leszek Suder, Jacek Szpond, Marek Urbański, Karol Latoń, Robert Latoń, Arkadiusz Starejki.** Niektórych nie udało się odszukać, innych z kolei zatrzymała praca.

Takie imprezy dochodzą przeważnie do skutku dzięki pomocy różnych firm i ludzi. Tym razem pomogli: Zarząd Infrastruktury Sportowej w Krakowie, firma Bert–Sporta **Leszka Janiczaka** i **Stanisław Bober,** przewodniczący Rady Fundacji Pamięci Michała Bobera i Michała Jeziora. **(dan)**

KŁÓTNIE NA TORZE

SPEEDWAY WANDA – KOLEJARZ OPOLE 42–47

SPEEDWAY WANDA: Iwanow 8 (0, 2, 1, 3, 2), Stróżyk 6 (2, 1, 2, 1, 0), Chromik 10 (2, 1, 2, 2, 3, 0), Pawlaszczyk 7 (U, 2, 3, 2, –), Baniak 0 (W, –, –, –), Szymura 3 (3, W, 0, 0, 0), Kudriaszow 8 (2, 2, 3, 1).

Najwięcej dla gości: **Barker 14 (3, 3, 3, 2, 3), Kling 11 (3, 3, 3, T, 2), Ostergaard 11 (3, 3, 1, 1, 3).**

Najlepszy czas uzyskał w V biegu **Ben Barker** – 67,2 sek. Sędziował **Jerzy Najwer** z Gliwic. Widzów: 2500.

Bieg po biegu: **2–4, 5–1, 2–4, 0–5, 3–3, 2–4, 3–3, 2–4, 3–3, 5–1, 4–2, 3–3, 5–1, 2–4, 1–5.**

Skandalem zakończył się ten mecz. Poszło o to, że tylko w jednym z biegów nominowanych wystąpił **Andriej Kudriaszow,** znacznie lepiej prezentujący się niż **Grzegorz Stróżyk,** który pojechał w przedostatnim wyścigu. Nie zdobył w nim żadnego punktu, a krakowscy żużlowcy przy lepszym starcie mogli pokusić się, co najmniej o remis w całym spotkaniu. Szef Wandy Speedway, **Paweł Sadzikowski,** na jednej ze stron internetowych zarzucił potem menedżerowi **Mirosławowi Cierniakowi** i kierownikowi drużyny, **Michałowi Krupie,** że działali na szkodę klubu. Ci dwaj poczuli się tym urażeni – poprali ich zawodnicy – i zrezygnowali ze współpracy z krakowskim zespołem. Na tym nie koniec, bo Sadzikowski przeprosił obydwu, życząc sukcesów w innych klubach. Wszystko to jest tylko potwierdzenie, że w drużynie z Nowej Huty dzieje się bardzo niedobrze, zwłaszcza, że cały czas rosną długi.

Liderem II jest Orzeł Łódź – 15, 6, Wanda Speedway – 6. **(dan)**

Z PIŁKARSKICH BOISK

Małopolska Liga Juniorów. Hutnik – Skawinka 3–1 (0–1): **Sierakowski 2, Stanek;** Hutnik – Zatorzanka 5–1 (2–0): **Lubera 3, Dudziński, Byszewski;** Krakus – Dalin Myślenice 1–2 (0–1): **Talarczyk.** Mistrzem została Wisła – 79 pkt, Krakus zapewnił sobie drugie miejsce – 70, Hutnik jest piąty – 53. Liga juniorów młodszych: Wisła – Hutnik 3–1, Krakus – Garbarnia 0–1, Krakus – Skawinka 0–1.

Klasa okręgowa. Sokół Kocmyrzów – Zieleńczanka 3–3 (2–1): **Brak, Sado, Krzyżak;** Wieczysta – Sokół 2–0 (0–0).

Klasa A – grupa I. Jutrzenka Giebułtów – Grębałowianka 1–2 (0–1): **Oleś, Lampart.** Był to mecz na szczycie i teraz drużynie z Grębałowa – decydującego gola zdobyła w doliczonym czasie – potrzeba do awansu tylko punktu. Partyzant Dojazdów – Juvenia Prandocin 0–2 (0–1), Kosynierzy Łuczyce – Dragon Szczyglice 0–2 (0–1), Partyzant – Dąbski 2–3 (1–1): **Chłoń 2.**

Klasa A – grupa III. Nadwiślanka Nowe Brzesko – Węgrzcanka 4–3 (0–1): **K. Krzyk, K. Marek, Oraczewski, Pawlak;** Wisła Niepołomice – Rożnowa 0–1 (0–0); Wiarusy Igołomia – Sparta Winiary 4–1 (2–0): **Konrad, Enmanow, Sidełko, Satoła.** Nadwiślanka zapewniła sobie awans.

Klasa B – grupa I. Wanda – Tramwaj II Kraków 2–1, Wróżenice – Maszycanka 1–3, Prądniczanka II – Błyskawica Wyciąże 7–2, Polonia Więcławice – Wanda 0–3, Błyskawica – Iskra Radwanowice 3–8.

Klasa B – grupa IV. Olimpia Czaple Wielkie – Strażak Goszcza 1–6, Jastrzębiec – Sparta Skrzeszowice 5–1, Jaxa Jaksice – Strażak G. 0–2, Strażak Przybysławice – Sparta 3–2.

Klasa B – grupa wielicka. Dąb Zabierzów Bocheński – Orzeł II Piaski Wielkie 2–1, Batory Wola Batorska – Gwiazda Brzegi 8–0, Wawrzynianka – Zryw Szarów 5–3, Orzeł II – Wawrzynianka 3–0, Promień Zakrzowiec – Dąb 1–1.

Klasa C – grupa II. Albertus – Maszycanka II 6–0, Polonia Kraków – Partyzant II Dojazdów 3–3, Polanowice – Albertus 0–8, Polonia – Trątnowianka 1–10. **(dan)**

UKS Master Class zaprasza na początku wakacji uprawiających sztuki walki na seminarium dla młodzieży i dorosłych.

SEMINARIUM SPORTÓW WALKI

Odbywać się będzie w zespole szkół zawodowych na os. Złota Jesień 2. W czwartek, 1 lipca, w godz. 10–12, przeprowadzony zostanie trening, a podczas popołudniowych zajęć (godz. 14–17) m.in. łączenie technik ręcznych z nożnymi, ćwiczenia na tarczy w parach, zadaniówki – boks+techniki nożne. Nazajutrz i w sobotę w tych samych godzinach będzie można zapoznać się m.in. z elementami obrony i zachowania w trakcie walki dystans. Zajęcia poprowadzi ośmiokrotny mistrz Polski, medalista mistrzostw Europy i świata w kickboxingu (full–contact), Tomasz Pietraszewski.

Warunki uczestnictwa, informacja i zgłoszenia – e-mail: tomekpp@op.pl lub tel: 662 083 099. Adres strony: http://www.masterclass.ugu.pl. **(dan)**

Aura w tym roku była wyjątkowo nie łaskawa dla uczestników III Grand Prix Polski w siatkówce plażowej mężczyzn, które odbyło się nad Zalewem. Część zmagań trzeba było odwołać. Było chłodno, przeważnie padało, choć kibiców nie brakowało, ale przy lepszej pogodzie, jak choćby rok temu byłoby ich na pewno więcej.

SIATKÓWKA W DESZCZU

W finale zmagań mężczyzn – zwycięzcy z poprzednich lat tym razem nie wystartowali, gdyż biorą udział w World Tour – najlepsza okazała się para Piotr Kantor, Bartosz Łosiak, którzy zaczęli rywalizację od porażki i każda następna eliminowała ich z turnieju. Musieli więc uważać, ale zachowali spokój i dotarli do finałowego starcia, w którym pokonali Sebastiana Sobczaka i Damiana Słomkę 2–1 (21–19, 19–21, 15–9). Po wynikach dwóch partii widać, że musieli się w nim jednak sporo natrudzić, by zająć pierwszą pozycję.

– W 2009 roku zdobyliśmy mistrzostwo Europy do lat 18, jesteśmy też mistrzami Polski w kategorii kadetów – przypomniał Piotr Kantor – Od ostatnich wakacji postawiliśmy na siatkówkę plażową, chcielibyśmy wystartować w igrzyskach olimpijskich, może nawet w Londynie, choć to zbyt bliska perspektywa i na pewno nie będzie to łatwe.

Na trzecim miejscu uplasowali się rozstawieni z „jedynką" Artur Babiński, Marcin Kantor – w półfinale przegrali z Sobczakiem i Słomką – po zwycięstwie 2–1 (21–18, 17–21, 15–13) nad duetem Mateusz Radojewski, Marcin Melnarowicz. **(dan)**

PUSZCZA NIEPOŁOMICE – HUTNIK 2–0 (1–0)

1–0 – Ankowski (16), 2–0 – Ankowski (72)

PUSZCZA: Kwedyczenko – Marcin Morawski, Orzechowski, Lewiński, P. Morawski – Kmak, Ankowski (89. Orłowski), Bernas, Kusia – Cichy (46 Michał Morawski), Zubel (82. Włodarczyk).

HUTNIK: Stępniowski – Gadula (64. Gamrot), Kuczek, Jurkowski, Nosek – Urbaniec, Szewczyk, Nawrot, Lipowiecki, Białkowski (77. Oleksiak) – Krawczyk (29. Gorgoń).

Sędziował **Grzegorz Noworolnik** z Tylmanowej. Żółte kartki: Białkowski, Nawrot. Widzów: 300.

LIDER NIE ODPUŚCIŁ

Mecze tych drużyn zawsze wzbudzały sporo emocji – czasem na boisku było ich stanowczo za dużo – ale tym razem piłkarze skupili się na graniu. Dzięki temu było to dobre spotkanie, w którym górą byli rutyniarze z Niepołomic, prezentujący lepszy futbol. Ale i młodzież z Nowej Huty warta jest pochwały, gdyż nie bała się grać otwartej piłki. Może za rzadko decydowała się na strzały, bo zatrudniać zaczęła Tomasza Kwedyczenkę dopiero w II połowie, przed przerwą nie oddając żadnego uderzenia.

– Byliśmy lepsi i chyba zagraliśmy dobre spotkanie, ale dopiero druga bramka pozwoliła nam na spokojniejszą grę – ocenił trener Puszczy Tadeusz Piotrowski. – Brakowało nam doświadczenia i takiego cwaniactwa, które widoczne było w grze Puszczy. Wyszło to zwłaszcza przy drugim golu, gdy nikt nie ruszył się do Ankowskiego, by go zablokować – stwierdził trener Hutnika. Leszek Janiczak. Po tym meczu prowadzący w III lidze gospodarze są coraz bliżej awansu, Hutnik spadł na czwarte miejsce. **(dan)**

Tydzień TELEWIZJA

GŁOS
TYGODNIK NOWOHUCKI

PIĄTEK 25.06

TVP1

6.00 Kawa czy herbata? (w tym: Wiadomości – skrót 6.00, 6.30, 7.00, 7.30, 8.00; Pogoda 6.02, 6.32, 7.02, 7.34, 8.03) **8.10** Kwadrans po ósmej **8.30** MŚ w piłce nożnej – RPA 2010: Dania–Japonia **10.35** Szkoła złamanych serc (182) – serial obyczajowy produkcji australijskiej (1998) **11.20** Telezakupy **12.00** Wiadomości **12.15** Agrobiznes **12.35** Wojna Światów – cykl reportaży **13.05** Don Matteo V (24): Opóźniony wyjazd – serial kryminalny produkcji włoskiej (2006) **14.25** Plebania (1473) – telenowela produkcji TVP **15.00** Wiadomości **15.10** Pogoda **15.15** Przebojowa noc **15.20** Klan (1811) – telenowela produkcji TVP **15.50** Klan (1812) **16.20** Moda na sukces (5051) – serial produkcji amerykańskiej (2007) **16.45** Flesz wyborczy **17.00** Teleexpress **17.10** Pogoda **17.20** Celownik – magazyn **17.35 Pierwsza strona – dramat produkcji amerykańskiej (2003); reż.: Billy Ray; wyk.: Hayden Christensen, Peter Sarsgaard, Chloe Sevigny 19.10** Wieczorynka: Hallo, tu Hania!: Ruszaj dalej Maldwyn – serial animowany produkcji angielskiej (2007) **19.30** Wiadomości **19.55** Sport **20.05** Pogoda **20.15** MŚ w piłce nożnej – RPA 2010: Chile–Hiszpania **22.40** MŚ w piłce nożnej – RPA 2010 (kronika) **22.55** Polskie sprawy **23.10 Śmiercionośny rój – thriller produkcji kanadyjskiej (2007); reż.: David Winning; wyk.: Robert Englund, Sebastien Roberts, Sarah Allen (dozwolone od lat 16) 0.55 Dzień gniewu – dramat produkcji angielsko-węgierskiej (2006); reż.: Adrian Rudomin; wyk.: Christopher Lambert, Blanca Marsillach, Brian Blessed, Szonja Oroszlan (dozwolone od lat 18) 2.55 Kino nocnych marków: Zaciekły pościg – film akcji produkcji amerykańskiej (1980); reż.: Paul Glickler; wyk.: Ken Wahl, John Saxon, Judge Reinhold, Annie McEnroe (dozwolone od lat 16) 4.40** Zakończenie dnia

TVP2

5.50 Fitness club (7/26) – serial produkcji TVP **6.15** Ukryte światy: Podziemny Rzym (2) – film dokumentalny produkcji holenderskiej (2007) **6.50** Dwójka Dzieciom: Dwa światy (2/26) – serial przygodowy produkcji polsko-australijskiej (1995) **7.20** MASH (57/255) – serial komediowy produkcji amerykańskiej (1974) **7.50** Codzienna 2 m. 3 (11) – serial komediowy produkcji TVP **8.30** Pytanie na śniadanie – wakacje (w tym: Panorama 9.30; Pogoda 8.55, 10.05) **10.50** Aleja gwiazd **11.15** Most powietrzny (2/2) – serial produkcji niemieckiej (2005) **13.05** Noce i dnie (8/12): Czas miłości i czas śmierci – serial produkcji TVP **14.00** Dom (4/25): A jeszcze wczoraj było wesele – serial produkcji TVP **15.40** MŚ w piłce nożnej – RPA 2010: Portugalia–Brazylia **18.15** Panorama **18.35** Gorący temat **18.45** Sport Telegram **18.50** Pogoda **19.05** Barwy szczęścia (394) – serial obyczajowy produkcji TVP **19.35** Kabaret na lato **20.10** Kabaretowy Klub Dwójki (15) – widowisko rozrywkowe **21.10** Hit Dekady (2) – widowisko rozrywkowe **22.20 Godzina szczytu – film fabularny produkcji rosyjskiej (2006); reż.: Oleg Fiesienko; wyk.: Jekaterina Gusiewa, Konstantin Chabienskij, Anna Kowalczuk (dozwolone od lat 16) 0.15** MŚ w piłce nożnej – RPA 2010: Korea Płn.–Wybrzeże Kości Słoniowej **2.20** Zakończenie dnia

TV POLONIA

7.00 Mordziaki: Mordziak w krainie Liliputów (6) **7.30** Trzy Szalone Zera (12): Przemytnicy – serial produkcji polsko-niemieckiej (1999) **8.00** Bulionerzy (15): Bezrobotni – serial komediowy produkcji TVP **8.30** Pytanie na śniadanie – wakacje (w tym: Panorama 9.30; Pogoda 8.55, 10.05) **10.45** Wojciech Korda **11.45** Smaki polskie – magazyn kulinarny **12.00** Wiadomości **12.15** *M jak miłość* (686) – serial produkcji TVP **13.05** 21. Przegląd Piosenki Aktorskiej: Zobaczyć piosenkę i... Gala **13.55** Afisz: Liberoliteratura, Scofield, Miller, Sekwencje – magazyn kulturalny **14.20** Majewska–Korcz okrągłe 31 lat – widowisko **15.10** Sprint przez historię Przemysława Babiarza: Górnik z boiska – magazyn **15.40** Złote Przeboje – magazyn muzyczny **16.05** Złotopolscy (1042): Samotne policjantki – telenowela produkcji TVP **16.30** Plebania (1463) – telenowela produkcji TVP **17.00** Teleexpress **17.20** XIII Festiwal Kultury Kresowej 2007 (2) **18.15** Codzienna 2 m. 3 (29) – serial komediowy produkcji TVP **18.45** Codzienna 2 m. 3 (30) **19.10** Dobranocka: Film pod strasznym tytułem (1) – serial animowany **19.30** Wiadomości **19.55** Sport **20.05** Kopciuszek (15) – serial obyczajowy produkcji TVP **20.35** Wideoteka dorosłego człowieka (91) **21.20** Kariera Nikodema Dyzmy (3/7) – serial produkcji TVP **22.25 Kino Sąsiadów: Święto przebiśniegu – komedia produkcji czechosłowackiej (1983); reż.: Jiri Menzel; wyk.: Jirí Krejcík, Rudolf Hrusinsky, Frantisek Vlacil, Blazena Holisova, Jaromir Hanzlik 23.50** 39. Studencki Festiwal Piosenki: Rozpacz szpiega – Kabareton Stanisława Tyma (1) **0.45** Bulionerzy (15): Bezrobotni – serial komediowy produkcji TVP **1.15** Powtórki programów

TELEWIZJA KRAKÓW

5.55 Serwis info, pogoda **7.45** Jedźmy na weekend **7.55** Pogoda w regionie **8.00** Serwis info, pogoda **8.10** Gość poranka **8.30** Serwis info, pogoda **8.45** Wielicki Skarbnik **8.54** Co warto wiedzieć **8.58** Pogoda w regionie **9.00** Serwis info, pogoda **9.10** Gość poranka **9.30** Serwis info, pogoda **10.10** Biznes – otwarcie dnia **10.30** Serwis info, pogoda **10.50** Gość poranka **11.30** Serwis info, pogoda **12.15** Biznes **12.30** Serwis info, pogoda, sport **13.10** Raport z Polski **13.30** Serwis info, serwis sportowy, pogoda **15.10** Raport z Polski **15.30** Serwis info, pogoda, serwis sportowy **16.00** Rozmowa dnia **16.20** Biznes **16.30** Serwis info, pogoda **16.45** Pogoda w regionie **16.50** Wiara i życie **17.15** Raport z Polski **17.30** Kronika, pogoda w regionie **17.50** Tematy dnia **18.00** Krakowskie stadiony **18.10** Kronika kulturalna **18.15** Wieliczka – solne miasto **18.25** Krakowskie impresje S. Markowskiego **18.30** Msza św. dla chorych **19.28** Pogoda info wieczór **19.35** Telezakupy **20.00** Serwis info **20.10** Forum **21.00** Pogoda info **21.05** Raport z Polski **21.30** Info dziennik – zdarzyło się dziś **21.45** Kronika, pogoda w regionie **22.00** Kronika kulturalna **22.05** Co warto wiedzieć **22.20** Info dziennik – zdarzyło się dziś **23.00** Pogoda info wieczór **23.05** Mundialowy wieczór **23.30** Serwis info, pogoda **23.45** Prawdziwe psy (10) – film dok. **0.20** Więcej niż słowa: Fotoreporteży wojenni – film dok., Kanada (2005)

POLSAT

6.00 Nowy dzień z Polsat News **6.50** TV Market **7.05** Fortuna wiedzy **7.50** Strażnik Teksasu – serial sensacyjny produkcji amerykańskiej **8.50** Słodkie zmartwienia – serial komediowy **9.20** 90210 – serial obyczajowy produkcji amerykańskiej **10.15** Ostry dyżur – serial obyczajowy **11.15** Daleko od noszy – serial komediowy produkcji polskiej **11.45** Rodzina zastępcza – serial komediowy produkcji polskiej **12.55** Mamuśki – serial komediowy **13.25** I kto tu rządzi – serial komediowy **14.00** Miodowe lata – serial komediowy produkcji polskiej **14.45** Świat według Bundych – serial komediowy produkcji amerykańskiej **15.50** Wydarzenia **16.10** Prognoza pogody **16.15** Interwencja **16.30** Malanowski i partnerzy – serial fabularno-dokumentalny produkcji polskiej **17.00** Dlaczego ja? – serial dokumentalny **18.00** Miodowe lata – serial komediowy produkcji polskiej **18.50** Wydarzenia **19.30** Samo życie – serial obyczajowy produkcji polskiej **20.00 Prezydencka córka – komedia romantyczna produkcji amerykańskiej (2004) 22.15 Wing Commander – film s.f. produkcji amerykańsko-luksemburskiej (1999) 0.05 Sobowtór – dramat historyczny produkcji japońskiej (1980) 3.45** Tajemnice losu

tvn

5.40 Uwaga! **6.00** Rozmowy w toku – talk show **7.00** Granie na śniadanie – magazyn **8.30** Dzień dobry TVN **11.00** Granie na ekranie **12.10** Mango **13.10** Sąd rodzinny – program fabularno-dokumentalny produkcji polskiej **14.10** „W-11 – Wydział Śledczy" – serial produkcji TVP **14.50** Detektywi **15.25** Tajemnice Smallville – serial s.f. produkcji amerykańskiej **16.25** Rozmowy w toku – talk-show **17.25** Sędzia Anna Maria Wesołowska – program fabularno-dokumentalny produkcji polskiej **18.25** Detektywi – serial sensacyjny produkcji TVP **19.00** TVN Fakty, sport **19.50** Uwaga! **20.00 Specjalista – film sensacyjny produkcji amerykańsko-peruwiańskiej (1994) 22.20 Adwokat diabła – thriller produkcji amerykańsko-niemieckiej (1997) 1.15** Kuba Wojewódzki – talk-show **2.15** Po co spać, jak można grać

tvn siedem

5.15 Alf – serial komediowy produkcji amerykańskiej **5.45** Na Wspólnej – serial obyczajowy produkcji polskiej **6.15** Mamy Cię! – program rozrywkowy **7.35** Życie na fali – serial obyczajowy **8.30** Ostry dyżur – serial obyczajowy **8.35** Kochane kłopoty – serial obyczajowy produkcji amerykańskiej **9.30** Kobra (1) – oddział specjalny – serial sensacyjny **10.35** Mango **12.15** Apetyt na kasę **13.15** Prawo pożądania – telenowela **13.15** Taniec z gwiazdami – program rozrywkowy **14.15** Mamy Cię! – program rozrywkowy **15.35** Niania – serial komediowy **16.05** Życie na fali – serial obyczajowy **17.05** Kobra (2) – oddział specjalny – serial sensacyjny **18.05** Ostry dyżur – serial obyczajowy-produkcji amerykańskiej **19.05** Przyjaciele – serial komediowy produkcji amerykańskiej **19.35** Niania – serial komediowy **20.05 Podniebna fantazja – film familijny produkcji amerykańskiej (2000) 22.10** Nie z tego świata – serial fantasy **23.00 Biloxi Blues – komediodramat produkcji amerykańskiej (1988) 1.00** Arkana magii

TV 4

6.10 Muzyczne listy **7.20** Zbuntowani – serial obyczajowy **8.20** Dziewczyny z fortuną **9.25** Zamiana żon – reality show **10.25** Mój grzech – serial obyczajowy **11.25** Idiotki nie idą do nieba – telenowela **12.25** Muzyczne listy **13.30** Alle-Gra – magazyn komputerowy **14.00** Dziewczyny z fortuną **15.00** Drogówka – magazyn **15.15** Rodzina Serrano – serial komediowy **17.00** Zbuntowani – serial obyczajowy **18.00** Zamiana żon – reality show **19.00** Mój grzech – serial **20.00 Człowiek z gwiazd – film s.f. produkcji amerykańskiej (1984) 22.30** CSI: Kryminalne zagadki Miami 4 – serial produkcji amerykańskiej **23.30 Mścicielka – film erotyczny 1.20 Majave Moon – komedia romantyczna produkcji amerykańskiej (1996) 3.15** Muzyczne listy

PULS

6.00 Stacja porankowo **8.00** Burza uczuć – telenowela **9.00** Telemarket **9.30** Dance, dance, dance – telenowela **11.30** Miłosny nokaut – telenowela **12.30** Dyżur – serial dokumentalny **13.00** Telemarket **13.30** Burza uczuć – serial komediowy **14.30** Dance, dance, dance – telenowela **16.30** Miłosny nokaut – telenowela **17.30** WWE: Superstars **18.30** Odjazdowe zoo – serial animowany **19.00** Jetsonowie – serial animowany produkcji amerykańskiej **19.30** Tom i Jerry – serial animowany **20.00** Flinstonowie – serial anim. **20.30** Dance, dance, dance – telenowela **22.00** Napad śmiechu – program rozrywkowy **22.30** Goło i wesoło **23.00** Jerry Springer Show – talk-show **0.00** Goło i wesoło **0.30** Will i Grace 2 – serial kom. **1.00** Nocne hity

PROPOZYCJE NA PIĄTEK

TVN, GODZ. 20.00

● ***SPECJALISTA*** – Peruwiańsko-amerykański film sensacyjny z 1994 roku. Przed laty May była świadkiem śmierci rodziców, którzy zostali zamordowani przez kubańską mafię. Przysięgła wtedy, że sprawcy zostaną ukarani, przez lata żyła myślą o krwawej zemście na gangsterskiej rodzinie Leona. Zleceniodawcą egzekucji sprzed lat jest Leo. May uwodzi jego syna i dzięki temu udaje jej się przeniknąć do „rodziny". Dziewczyna opętana żądzą odwetu spotyka znanego specjalistę od materiałów wybuchowych. Ray Quick ulega jej czarowi. Zostaje uwikłany w jej plany wyrównania rachunków z Kubańczykami.

★★★

TV POLSAT, GODZ. 20.00

● ***PREZYDENCKA CÓRKA*** – Film obyczajowy produkcji amerykańskiej z 2004 roku. Nastoletnia Samantha Mackenzie marzy, by wyrwać się spod opieki rodziców i zacząć żyć na własny rachunek. Lecz jej ojciec prezydent Stanów Zjednoczonych, nie tylko nie zgadza się na wyprowadzkę córki, ale nie pozwala jej na pójście do kina bez ochrony. Wyjazd na studia też nie przynosi upragnionej samodzielności nadal chodzą za nią ochroniarze, a koledzy nie pozwalają jej zapomnieć, kim jest. Kiedy najważniejsza studentka w kraju zakochuje się w przystojnym Jamesie, wychodzi na jaw, że nie jest on tym, za kogo się podaje.

★★★

TVP I, GODZ. 23.10

● ***ŚMIERCIONOŚNY RÓJ*** – Thriller produkcji kanadyjskiej z 2007 roku. W Black Stone podczas likwidacji gniazda os zginął współwłaściciel firmy dezynsekcyjnej. 9 latach później do miasteczka wraca Jane Kozik, która obejmuje stanowisko zastępczyni szeryfa. Kobieta przyjechała z córką z Nowego Jorku. Wkrótce mieszkańców atakuje rój pszczół. Są ofiary śmiertelne. Sprawę badają Katherine, specjalistka od entomologii, Jane Kozik i Devin Hall, brat mężczyzny, który zginął 9 lat wcześniej. Okazuje się, że użądleni stają się zombie. Sytuacja się pogarsza, gdy zostaje porwana Kelsey, córka Jane.

★★★

TVN, GODZ. 22.20

● ***ADWOKAT DIABŁA*** – Amerykański thriller z 1997 roku. Adwokat Kevin Lomax szybko pnie się po szczeblach kariery zawodowej. Do tej pory nie poznał gorzkiego smaku porażki, na sali sądowej odnosi same sukcesy, choć nie zawsze idzie uczciwą drogą. Umiejętności Lomaksa docenia szef jednej z najpotężniejszych firm prawniczych w Nowym Jorku, John Milton, angażując młodego prawnika. Zafascynowany ekskluzywnym światem Kevin jest gotów zrobić wszystko, by nie wypaść z gry.

SOBOTA 26.06

TVP1

5.10 Telezakupy **5.35** Monarch Cove (10) **6.25** Powszechny Spis Rolny 2010 **6.55** Nasza planeta (3): Rośliny i zwierzęta – serial dokumentalny **7.30** Rok w ogrodzie **8.00** Wiadomości **8.10** Pogoda **8.15** Ziarno – magazyn **8.50** MŚ w piłce nożnej – RPA 2010: Szwajcaria–Honduras **10.55** Szkoła złamanych serc (183) – serial obyczajowy produkcji australijskiej (1998) **12.00** Wiadomości **12.10** Supermodelki (12) – widowisko **12.50 Jimmy Hollywood – film fabularny produkcji amerykańskiej (1994); reż.: Barry Levinson; wyk.: Joe Pesci, Christian Slater, Victoria Abril, Jason Beghe, John, Jr. Cothran 14.55** Samantha i Roman: Opowieść z Hollywood – film dokumentalny **15.40** MŚ w piłce nożnej – RPA 2010: 1/8 finału 1A–2B **16.50** Teleexpress **17.00** MŚ w piłce nożnej – RPA 2010: 1/8 finału 1A–2B (1/8 finału, 2 połowa) **18.15** Piotr Polk w Sandomierzu **19.00** Wieczorynka: Moi przyjaciele: Tygrys i Kubuś: Kwiaty od Maleństwa – serial produkcji amerykańskiej (2005) **19.30** Wiadomości **19.50** Sport **20.05** Pogoda **20.20 Hit na sobotę: Ciało – film fabularny produkcji polskiej (2003); reż.: Tomasz Konecki, Andrzej Saramonowicz; wyk.: Rafał Królikowski, Robert Więckiewicz, Cezary Poks, Jacek Poks, Tomasz Karolak, Zbigniew Zamachowski (dozwolone od lat 16) 22.10 Męska rzecz...: Nieśmiertelny – film science fiction produkcji amerykańsko-angielskiej (1986); reż.: Russel Mulcahy; wyk.: Christopher Lambert, Brenda Wyatt, Brown Clancy, Sean Connery, Beatie Edney (dozwolone od lat 16) 0.15 Kino nocnych marków: Za garść dolarów – western produkcji hiszpańsko-włosko-niemieckiej (1964); reż.: Sergio Leone; wyk.: Clint Eastwood, Marianne Koch, Gian Maria Volonte, Wolfgang Lukschy (dozwolone od lat 16) 2.00 Kino nocnych marków: Bulwar zachodzącego słońca – film obyczajowy produkcji amerykańskiej (1950); reż.: Billy Wilder; wyk.: William Holden, Gloria Swanson, Erich von Stroheim 4.00** Zakończenie dnia

TVP2

5.25 Dla niesłyszących: Echa Panoramy **6.00** Dwójka Dzieciom: Kacperek (5/7): Jak wygrać czekoladę – serial produkcji TVP **6.25** Człowiek wśród ludzi – magazyn **6.55** Wojna domowa (3/15): Wywiadówka – serial komediowy produkcji TVP **7.30** Stawiam na Tolka Banana (3/7): Julek – serial produkcji TVP **8.15** Dziewczyna i chłopak: Tosiek i Tomka – serial produkcji TVP **9.00** ZOO Story – telenowela dokumentalna produkcji TVP **9.25** Klub kemping: I Pini we Włoszech **9.40** Kocham Cię, Polsko! (28) – zabawa quizowa **11.00** Wojciech Cejrowski – boso przez świat: Ludożercy – cykl reportaży **11.30** Lubuskie warte zachodu (1) **11.40** Smaki czasu z Karolem Okrasą (3): Grażyna Torbicka **12.10 Ostatnia eskapada – komedia familijna produkcji amerykańskiej (1998); reż.: Ralph Portillo; wyk.: Eileen Brennan, Ernest Borgnine, Jason Hervey 13.45** Lubuskie warte zachodu (2) **14.00** Familiada (1747) – teleturniej **14.30** Czterej pancerni i pies (2/21): Radość i gorycz **15.30** Czterej pancerni i pies (3/21): Gdzie my, tam granica **16.30** Świat bez tajemnic: Tuczone narzeczone – film produkcji angielskiej (2007) **17.25** Słowo na niedzielę **17.30** Wstęp Wolny! (18) – Magazyn Aktualności Kulturalnych **18.00** Panorama **18.20** Sport Telegram **18.25** Pogoda **18.35** Bulionerzy (31): Elita **19.10** Koncert Fundacji Anny Dymnej: Razem Mimo Wszystko **20.10** MŚ w piłce nożnej – RPA 2010: 1/8 finału 1C–2 D **22.40** MŚ w piłce nożnej – RPA 2010 (kronika) **22.55 Weekendowe Kino Dwójki: Noc na Manhattanie – film fabularny produkcji amerykańskiej (1997); reż.: Sidney Lumet; wyk.: Andy Garcia, Ian Holm, Lena Olin, James Gandolfini (dozwolone od lat 16) 1.00** W pętli czasu (2/13) (dozwolone od lat 16) **1.50** Mafijny klan (2/8) (dozwolone od lat 16) **2.45** Zakończenie dnia

TV POLONIA

7.00 Ostoja (77) **7.30** Między nami bocianami (3): Pierwsze loty za płoty **7.55** Ranczo pod Zieloną Siódemką (2): O tym, jak się rozmnożyliśmy **8.30** Podróże z żartem: Izrael (36) **9.25** Misja (1) **10.30** Wojciech Cejrowski – boso przez świat (93) **10.55 Mąż pod łóżkiem – film TVP; reż.: Stanisław Różewicz 11.30** Brodzik od kuchni (9) **12.00** Wiadomości **12.15** Rajskie klimaty (15) **12.40** Twoje Złote Przeboje **13.00** Na kłopoty... Bednarski (3/7): Złote runo **14.05** Złote Przeboje – podsumowanie **14.35** Dobra dzielnica (8): Po raz pierwszy i ostatni **15.35** Opole 2008 na bis: Zespół Feel – koncert **16.00** Śniadanie na podwieczorek **17.00** Teleexpress **17.10** 5 minut o...: Kronika waw.pl **17.20** Łagodna na drodze – magazyn motoryzacyjny **17.35** Wideoteka dorosłego człowieka (91) **18.20** Przystań (2/13): Lekcja wychowawcza **19.15** Dobranocka: Maurycy i Hawranek (2): Echo **19.30** Wiadomości **19.50** Sport **20.10** Ja wam pokażę! (2/13) **21.05** Opole 2007 na bis: Niebo z moich stron – piosenki Seweryna Krajewskiego (1) **21.55** KFPP Opole: 45. Krajowy Festiwal Piosenki Polskiej OPOLE 2008: Maryla show **22.50 Kino Mistrzów: Wolne chwile – film fabularny produkcji polskiej (1979); reż.: Andrzej Barański; wyk.: Krzysztof Majchrzak, Franciszek Trzeciak, Krzysztof Kiersznowski, Mieczysław Chryniewicz, Stanisław Banasiuk 0.15** KFPP Opole '91: Martyna Jakubowicz – koncert **0.40** Laskowik & Malicki (mix) (7) **0.55** Twoje Złote Przeboje **1.15** Powtórki programów

TELEWIZJA KRAKÓW

6.55 Serwis info, sport, pogoda **7.45** Prosto z lasu **7.58** Pogoda w regionie **8.00** Kronika kulturalna **8.05** Wiara i życie – program katolicki **8.25** Co warto wiedzieć **8.30** Serwis info, sport, pogoda **8.45** Wieliczka – solne miasto **8.55** Co warto wiedzieć **9.00** Serwis info, sport, pogoda, Infonauta **10.30** Serwis info, pogoda **11.00** Dzika Polska – serial dok. **11.30** Serwis info, pogoda, serwis sportowy **12.00** Kawaleria powietrzna – cykl dok. **12.30** Serwis info, pogoda, sport **13.00** Sensacje XX wieku **13.30** Serwis info, pogoda, sport **14.00** Telenowyny **14.30** Serwis info, pogoda, serwis sportowy **15.00** Było, nie minęło – kronika zwiadowców historii **15.30** Serwis info, pogoda, serwis sportowy **16.00** Szerokie tory **16.30** Serwis info, pogoda **16.45** Pogoda w regionie **16.50** Kontrapunkt – studio dokumentu i reportażu **17.15** Światowiec **17.30** Kronika, pogoda w regionie **17.50** Tematy dnia **18.00** Smakowanie Małopolski **18.25** Wielicki Skarbnik **18.35** Magazyn akademicki **18.50** Pod Tatrami **19.00** Wydarzenia kulturalne **19.30** Piłka nożna w czasach komunizmu – film dok., Wlk. Brytania (2006) **20.30** Serwis info, pogoda **21.00** Prywatne śledztwa **21.30** Serwis info, pogoda **21.45** Kronika, pogoda w regionie **22.00** Speed 2 **22.15** Studio Lotto **22.20** Listy do PRL-u **22.30** Serwis info, pogoda **23.00** Mundialowy wieczór **23.30** Prawdziwe psy (11) – film dok. **0.10** Łapówki z Bagdadu – film dok.

POLSAT

6.00 Nowy dzień z Polsat News **7.15** Scooby-Doo gdzie jesteś? **7.40 Bartok wspaniały – film anim. USA (1999) 9.15 Calineczka – film anim. USA (1994) 10.50** Dziupla cezara – serial kom. **11.35** I kto tu rządzi – serial kom. **12.40** Mamuśki – serial kom. **13.10** Ewa gotuje **13.40** Formuła 1: Grand Prix Europy – studio **14.00** Formuła 1: Grand Prix Europy – sesja kwalifikacyjna **15.00** Formuła 1: Grand Prix Europy – studio **15.15** Siatkówka mężczyzn Liga Światowa – mecz fazy grupowej Polska - Argentyna **17.50** Orły z Bostonu – serial kryminalny produkcji USA **18.00** Wydarzenia, sport, pogoda **19.30** Świat według Kiepskich – serial kom. **20.00** Kabareton TOPtrendy **22.00** Hotel 52 – serial obycz. **23.00 Zdradzeni – thriller produkcji USA (2005) 1.00** Zagadkowa noc **3.00** Tajemnice losu

tvn

5.35 Uwaga! **5.55** Mango **8.00** Pascal: Poprostu gotuj **8.30** Dzień dobry TVN **10.55 Kosmita z przedmieścia – komedia USA (1991) 12.50** Szymon Majewski Show – program rozrywkowy **13.50** Milionerzy – teleturniej **14.45** You can dance – po prostu tańcz **15.45** Majka (61 - 65) – telenowela **18.00** Kuchenne rewolucje – reality show **19.00** TVN Fakty, sport i pogoda **19.45** Uwaga! **20.00** Siła muzyki – koncert **22.00 Ocean`s Twelve: Dogrywka – komedia sens. USA-Australia (2004) 0.35** Uwaga! **0.55** Po co spać, jak można grać

tvn siedem

6.00 Chwila prawdy **7.05** Mango **9.10** Tajemnice Smallville – serial s.f. **10.05** Frasier – serial kom. **11.05 Sensacyjna opowieść – komedia Francja (1992) 12.55** Diabli nadali – serial komediowy **15.25 Napoleon – film familijny Australia-Japonia (1995) 17.00** Przyjaciele (20-24 ost.) – serial komediowy produkcji USA **19.30 Miesiąc miodowy w Las Vegas – komedia produkcji USA (1992) 21.35 Biloxi Blues – komediodramat USA (1998) 23.50 Striptiz – film sens. USA (1996) 2.00** Jaja ze stali – program rozrywkowy **2.40** Arkana magii

TV 4

5.35 AlleGra – magazyn **6.00** VIP **6.30** Ręce, które leczą – magazyn **7.00** Idiotki nie idą do nieba – telenowela **8.00** mała Czarna – program rozrywkowy **9.00 Gwiazda popu – komedia USA (2005) 11.00** Galileo – program popularnonaukowy **12.00** mała Czarna – program rozrywkowy **13.00** Mini Deco **13.30** AlleGra – magazyn **14.00** Wet wet Wet - Playing Away From Home **15.0 Spryciarz – komedia Australia (1993) 17.00** Coolinaria – program rozrywkowy **17.30** KINOmaniaK **18.00** Ostoja rekinów (2 ost.) – film dokumentalny **19.00** Galileo – program popularnonaukowy **21.00 Lord Jim – film przygodowy Wielka Brytania-USA (1965) 0.15** Coolinaria – program rozrywkowy **0.45 Chinka – film sens. USA (1987) 2.40 Sugar Hill – film sens. USA (1994)**

PULS

6.00 McGregorowie – serial obycz. **7.00** Pracujące zwierzaki **7.30** Koń, który mówi – serial komediowy prod. USA **8.00** HI HI TV – program rozrywkowy **8.30** Stacja Porankowo **9.30** Jetsonowie – serial animowany **10.30** Flinstonowie – serial animowany **11.30** Tom i Jerry – serial anim. **12.30 Wyspa łosi – film przygodowy Kanada (1996) 14.30 Tajemnica Excalibura – film przygodowy USA-Kanada (1997) 16.30** Międzynarodowy Festiwal Cyrkowy Jutra **18.30** Inwazja gwiazd – program rozrywkowy **19.00** Napad śmiechu – program rozrywkowy **19.30** Hi HI TV – program rozrywkowy **20.00 Uwikłany – film sens. Francja (1993) 22.00** Taśmy grozy – serial dok. **23.00** Medium 2 – serial krym. **0.00** Tuba TV **1.00** Nocne hity

PROPOZYCJE NA SOBOTĘ

TVP I, GODZ. 20.20

● ***CIAŁO*** – Polska komedia z 2003 roku. Pociągiem z Krakowa do Sopotu jedzie Goldi, mało rozgarnięty złodziejaszek. W przedziale zastaje śpiącego Woltera, który, jak się okazuje, nie żyje. Do przedziału wsiada też emerytka Wanda z 10-letnią wnuczką Olą. Goldi udaje przed nimi, że Wolter jest jego śpiącym przyjacielem i zawozi go do szefa. Ten każe pozbyć się trupa, w czym pomaga Goldiemu kolega Dizel. Tymczasem współlokatorzy Woltera Cezar i Julek wyruszają w podróż tropem zaginionego ciała przyjaciela.

TVN, GODZ. 22.00

● ***OCEAN'S TWELVE: DOGRYWKA*** – Amerykańsko-australijski film kryminalny z 2004 roku. Minęły trzy lata, od kiedy genialny złodziej Danny Ocean i jego ludzie dokonali jednego z najbardziej efektownych i lukratywnych skoków w historii. Ukradli 160 mln dolarów, pozbawiając tym samym bezwzględnego właściciela kasyn, Terry'ego Benedicta, całej zawartości skarbca. Po tym niezwykle dochodowym napadzie każdy z członków gangu próbuje wieść zwyczajne życie. Jednak ktoś nasyła na nich żądnego zemsty Benedicta, który chce zwrotu skradzionych pieniędzy wraz z odsetkami. Na ich zdobycie mają dwa tygodnie. Gra toczy się o życie.

TVP II, GODZ. 22.55

● ***NOC NA MANHATTANIE*** – Film obyczajowy produkcji amerykańskiej z 1996 roku. Wśród kandydatów na asystentów prokuratora okręgowego jest Sean Casey, syn weterana policji, Liama Caseya. Liam i jego partner, Joey Allegretto, organizują zasadzkę na głównego handlarza narkotyków z Harlemu, Jordana Washingtona. W akcji wielu policjantów ginie z ręki uciekającego Washingtona, który również ciężko rani Liama. Prokurator okręgowy wyznacza Seana Caseya jako oskarżyciela w tej sprawie. Sean jest rozdarty między chęcią wykorzystania życiowej szansy a lojalnością wobec ojca.

Spółdzielcze Biuro Obrotu Nieruchomościami S.M. „Czyżyny", **specjalizujące się w sprzedaży, kupnie i zamianie mieszkań na terenie Nowej Huty poszukuje mieszkań do sprzedaży** dla swoich klientów.
Tel. 647-10-14, 501-062-303, e-mail: czyzynysbon@op.pl

F.H.U. HANBUD OKNA I DRZWI
rok założenia 1993
DRZWI • OKNA • BRAMY
SPRZEDAŻ MONTAŻ SERWIS
Korzystne raty
SPRAWDZONA JAKOŚĆ KONKURENCYJNE CENY
KRAKÓW, os. Niepodległości 3, tel. (012) 640-09-90
KRAKÓW, ul. Prądnicka 49, tel. (012) 633-55-45
www.hanbud.com.pl

Restauracja „Piastowska" Zaprasza!!!
w godz. 10.00–22.00
648-27-26
Os. Tysiąclecia 42
www.piastowska42.fm.interia.pl
http://piastowska42.fm.interia.pl
ORGANIZUJEMY PRZYJĘCIA OKOLICZNOŚCIOWE
na każdą okazję i kieszeń w lokalu lub w miejscu wskazanym przez klienta
wesela ★ komunie ★ chrzty ★ stypy itp.
Oferujemy wyroby garmażeryjne bez konserwantów, ręcznie robione, m.in.: pierogi, uszka, krokiety, gołąbki, galaretki, sałatki itp.
Tanie obiady po 12 zł

BLASK AUTO CENTRUM
AUTO CENTRUM BLASK
Kraków, ul. Bulwarowa 33 a
Tel. 644-89-06, 680-53-10
✓ SERWIS I SPRZEDAŻ OPON
Tel. 680-53-10, 680-53-11
Czynny od poniedziałku do soboty w godz. 8.00–18.00
✓ MYJNIA RĘCZNA – tel. 644-89-06, czynna od pon. do piątku 8.00–18.00, w niedzielę 8.00–15.00
myjnia patronacka KÄRCHER
✓ SERWIS KLIMATYZACJI
✓ SAMOOBSŁUGOWA MYJNIA RĘCZNA – czynna 7 dni w tygodniu w godz. 8.00–23.00
KÄRCHER Myjnia samoobsługowa
SPRZEDAJEMY I MONTUJEMY BAGAŻNIKI

NIEDZIELA 27.06

TVP1

5.35 Telezakupy **5.55** Dwie strony medalu (74) **6.25** Powszechny Spis Rolny 2010 **7.00** Transmisja Mszy Świętej z Sanktuarium Bożego Miłosierdzia w Krakowie Łagiewnikach **8.00** Tydzień **8.30** Zwierzęta świata: Mrówki. Tajna siła natury (1) – program dokumentalny produkcji francuskiej (2004) **9.05** Pierścień i Róża: Żegnaj słodkie życie (3/5) **9.40 Król złodziei – film przygodowy produkcji amerykańsko-luksembursko-angielskiej (2006); reż.: Richard Claus; wyk.: Aaron Johnson, Jasper Harris, Rollo Weeks 11.25** Bronisław Wildstein przedstawia **11.55** Między ziemią a niebem **12.00** Anioł Pański – transmisja z Watykanu **12.15** Między ziemią a niebem **13.00** Wiadomości **13.20** Tygrysy Europy **14.20 Podrap mnie w plecy – film muzyczny produkcji amerykańskiej (1966); reż.: Michael Moore; wyk.: Elvis Presley, Suzanna Leigh, James Shigeta, Donna Butterworth, Marianna Hill 15.55** Supermodelki – finał **16.25** Brodzik od kuchni (13) **17.00** Teleexpress **17.10** Pogoda **17.25** Przystań (3/13): Przyjaciółki **18.10** Jaka to melodia? (finał listopada) – teleturniej **19.00** Wieczorynka: Chip i Dale: Ku-ku Cola Klub (23) **19.30** Wiadomości **19.50** Sport **20.00** Pogoda **20.15** MŚ w piłce nożnej – RPA 2010: 1/8 finału 1B–2A **22.40** MŚ w piłce nożnej – RPA 2010 (kronika) **22.55 Zakochana Jedynka: Anna Karenina – melodramat produkcji amerykańskiej (1997); reż.: Bernard Rose; wyk.: Sophie Marceau, Sean Bean, James Fox 0.50 Łuk – dramat produkcji japońsko-południowokoreańskiej (2008); reż.: Kim Ki-duk; wyk.: Dzon Song-hłan, Han Jo-rym, So Dzi-sok (dozwolone od lat 16) 2.25** Zakończenie dnia

TVP2

5.10 Dla niesłyszących: Słowo na niedzielę **5.15** Nie tylko dla pań: Zagadka chińskich mumii – film dokumentalny produkcji angielskiej (2008) **6.15** Ostoja **6.45** Wojna domowa (4/15): Pierwszy dzień **7.20** Stawiam na Tolka Banana (4/7): Cegiełka **8.00 Mąż swojej żony – komedia produkcji polskiej (1960), reż. Jakub Goldberg, Stanisław Bareja 9.35** Rodzinne oglądanie: Tajemnicza śmierć Kleopatry – film dokumentalny produkcji angielskiej (2007) **10.45** Wojciech Cejrowski – boso przez świat: Azja **11.10** Lubuskie warte zachodu (3) **11.20** Makłowicz w podróży: Portugalia: Morze i Tag (31) **11.55 Gwiazdy w południe: Nie jedzcie stokrotek – komedia produkcji amerykańskiej (1960); reż.: Charles Walters; wyk.: Doris Day, David Niven, Janis Paige, Patsy Kelly 13.50** Lubuskie warte zachodu (4) **14.00** Familiada (1748) – teleturniej **14.30** Złotopolscy (1094): Spotkanie na Starym Mieście – telenowela produkcji TVP **15.00** Lubuskie warte zachodu (5) **15.05** Program rozrywkowy **15.40** MŚ w piłce nożnej – RPA 2010: 1/8 finału 1D–2C **18.15** Panorama **18.35** Sport Telegram **18.40** Pogoda **18.45** Lubuskie warte zachodu (6) **18.50** Tak to leciało! – kulisy **19.00** Tak to leciało! (71) – teleturniej **20.05** Lubuskie warte zachodu – wino, kabaret i śpiew (1) – widowisko rozrywkowe **21.10** Lubuskie warte zachodu – wino, kabaret i śpiew (2) **22.10 Weekendowe Kino Dwójki: Tombstone – western produkcji amerykańskiej (1993); reż.: George Cosmatos; wyk.: Kurt Russell, Val Kilmer, Michael Biehn, Powers Boothe, Joanna Pacuła (dozwolone od lat 16) 0.25** Wielka Gala Jazzowa Plus Grand Prix Jazz Melomani (Oskary Jazzowe za 2009) **1.20** Zakończenie dnia

TV POLONIA

7.00 Rok w ogrodzie **7.30** Król Maciuś Pierwszy (17): Togo-Pogo **7.40** Król Maciuś Pierwszy (18): Skarb Togo-Pogo **8.00** Ziarno – magazyn **8.30** Duże dzieci (14) – talk-show **9.10** Opole 2008 na bis: Maryla show – koncert **9.35** Misja (2) **10.40** Etniczne klimaty – reportaż **10.55** Przygody pana Michałą (3/13): Zrękowiny pana Michała **11.25** Sto tysięcy bocianów (32) **11.55** Między ziemią a niebem **12.00** Anioł Pański – transmisja z Watykanu **12.15** Między ziemią a niebem **12.45** Miejsce z historią: Mława – miasto pogranicza **13.00** Transmisja Mszy Świętej z Sanktuarium Matki Bożej Tęskniącej w Warszawie **14.25** Tajemnica Enigmy (3/8): Próba dywersji **15.10** Zagadkowa blondynka (8) **16.00** Piotr Adamczyk – aktor... – film dokumentalny; reż.: Wiesław Dąbrowski **17.00** Teleexpress **17.20** MotoSzał **17.30** Więzy krwi (3/26) – serial produkcji TVP **17.55** Twoje Złote Przeboje **18.15** Siedlisko (3/9) **19.10** Dobranocka: Baśnie i bajki polskie: O Bartku doktorze (3) **19.30** Wiadomości **19.50** Sport **20.10** Ojciec Mateusz (26): Łzy Ewy **21.00** Lubuskie warte zachodu – wino, kabaret i śpiew (1) – widowisko rozrywkowe **21.55** Lubuskie warte zachodu – wino, kabaret i śpiew (2) **22.50** Defekt (1/9) – serial sensacyjny produkcji TVP; reż.: Maciej Dutkiewicz; wyk.: Agnieszka Krukówna, Dorota Landowska, Magdalena Cielecka, Piotr Fronczewski, Zbigniew Zapasiewicz, Andrzej Chyra, Krzysztof Wakuliński **23.45** Ach jak przyjemnie **0.05** Supermodelki (4) **0.35** Przygody pana Michała (3/13): Zrękowiny pana Michała **1.10** Powtórki programów

TELEWIZJA KRAKÓW

7.00 Dzika Polska – serial dok. **7.30** Serwis info **7.45** Krakowskie stadiony **7.55** Pogoda w regionie **8.00** Smakowanie Małopolski **8.20** Krakowskie impresje S. Markowskiego **8.30** Serwis info **8.45** Magazyn akademicki **8.55** Co warto wiedzieć **9.00** Światowiec – magazyn podróżniczy **9.30** Serwis info, pogoda, serwis sportowy **10.00** Antysalon Ziemkiewicza – magazyn **10.30** Serwis info, pogoda **11.00** Dzika Polska – serial dok. **11.30** Serwis info, pogoda **12.00** Kawaleria powietrzna **12.30** Serwis info, pogoda **13.00** Sensacje XX wieku **13.30** Serwis info, pogoda **14.00** Wierzę, wątpię, szukam **14.30** Serwis info, pogoda **15.00** Tajemnice Watykanu (5): Bazylika nad grobem **15.30** Serwis info, pogoda **16.00** Klinika cudów – telenowela dok. **16.30** Serwis info, pogoda **16.45** Pogoda w regionie **16.50** Pora dla Seniora **17.10** Krakowskie impresje S. Markowskiego **17.15** Planeta według Kreta – cykl reportaży **17.30** Kronika, pogoda **17.50** Tematy dnia **18.00** Żużel Ekstraliga: Caleum Stal–Gorzów Polonia Bydgoszcz **20.00** Tydzień Jacka Żakowskiego **20.40** Serwis info, pogoda **20.50** Młodzież kontra **21.30** Serwis info, pogoda **21.45** Kronika, pogoda w regionie **22.00** Kronika sportowa **22.15** Jedź bezpiecznie – magazyn motoryzacyjny **22.30** Serwis info, pogoda **23.00** Mundialowa niedziela **23.30** Prawdziwe psy (12) – cykl dok. **23.55** Tydzień Jacka Żakowskiego

POLSAT

6.00 Nowy dzień z Polsat News **7.20** Myszka Miki – serial animowany **7.40** Kaczor Donald przedstawia – serial animowany **8.25** Scooby-Doo, gdzie jesteś? – serial anim. **9.00** Gumisie – serial anim. **10.00** Kacze opowieści serial anim. **11.00 Dzieciaki z wyspy skarbów: Tajemnica wyspy skarbów – film familijny Nowa Zelandia (2004) 12.35** Queen of Poland – reportaż **13.35** Formuła 1: Grand Prix Europy – studio **14.00** Formuła 1: Grand Prix Europy – eliminacje **16.00** Formuła 1: Grand Prix Europy – studio **16.25** Jaś Fasola – serial kom. **17.45** Siatkówka mężczyzn Liga Światowa – studio **18.00** Siatkówka mężczyzn Liga Światowa – mecz fazy grupowej: Polska - Argentyna **20.00** CSI: Kryminalne zagadki Miami 7 – serial krym. **21.00** Wzór 4 – serial krym. **22.00** Kości 4 – serial krym. **23.00** Gotowe na wszystko 3 – serial obycz. **1.00** Magazyn sportowy **3.00** Tajemnice losu

tvn

5.50 Mango **7.55** Maja w ogrodzie **8.25** Akademia ogrodnika **8.30** Dzień dobry TVN – magazyn **10.55** Kawa na ławę **11.45** Co za tydzień **12.15** Usta Usta – serial kom. **13.15** Kuchenne rewolucje **13.55 Wakacje w krzywym zwierciadle: Europejskie wakacje – komedia sens. USA (1985) 16.15 Akademia policyjna 2: pierwsze zadanie – komedia sens. USA (1985) 18.00** Milionerzy – teleturniej **19.00** TVN Fakty, sport i pogoda **19.45** Uwaga! **20.00 Dirty dancing 2 – film muzyczny USA (2004) 21.50 Ja, twardziel – komedia kryminalna Niemcy-USA (2005) 23.15** Californication 3 – serial kom. **0.15** Bez skazy – serial obycz. **2.10** Uwaga! **2.30** I po co spać, jak można grać

tvn siedem

7.15 Mango **9.20** Tajemnice Smallville – serial s.f. **10.15** Siostrzyczki – serial komediowy **11.25 Napoleon – film familijny Australia-Japonia (1995) 13.00** Plotkarka – serial obycz. **14.00 Książę i sufler – film przygodowy USA (1999) 15.55 Podniebna fantazja – film familijny USA (2000) 18.00** Miasteczko Twin Peaks – serial **19.05** Uwaga faceci – serial obycz. **20.05 Striptiz – film sens. USA (1996) 22.30** Fringe: Na granicy światów – serial sens. **23.35 Gdy wspomnisz o mnie – dramat obycz. USA (1990) 1.20** Arkana magii

TV 4

5.55 Dekoratornia **6.25** Mini Deco **6.55 Gwiazda popu – komedia USA (2005) 8.55 Niekończąca się opowieść (4 ost.) – film fantasy Kanada (2001) 11.00** Galileo **12.00** mała Czarna **13.00** Dekoratornia **13.30** Spadkobiercy **14.30** Siatkówka mężczyzn Liga Światowa – mecz fazy grupowej: Holandia - Brazylia **17.00** Hollywoodzkie pojedynki – program rozrywkowy **18.00** Dragons' Den, czyli jak zostać milionerem? – program rozrywkowy **19.00** Galileo – program popularnonaukowy **20.00** Spadkobiercy – serial kom. **21.00 Swobodny jeździec – dramat obycz. USA (1969) 23.05** Ostoja rekinów (ost.) – film dok. **0.05** CSI: Kryminalne zagadki Miami 4 – serial kryminalny **1.05** Regina (1,2) – serial obycz. **0.55 Niekończąca się opowieść (4 - ost.) – film fantasy Kanada (2001) 3.55** Drogówka – magazyn policyjny

PULS

8.00 HI HI TV – program rozrywkowy **8.30** Stacja Porankowo **9.30** Jetsonowie – serial animowany **10.30** Był sobie człowiek – serial animowany dla dzieci **11.00** Flinstonowie – serial animowany dla dzieci **11.30** Tom i Jerry – serial anim. **12.30 Czarnoksiężnik z krainy Oz – film fantasy USA (1939) 14.35 Niezwykłe dziecko – dramat obycz. USA (2001) 16.30** Taki jest świat **17.00** JRG w akcji – serial dok. **17.30** Alarm na plaży – serial dok. **18.00** Dance India Dance **20.00** Szpital – nagłe przypadki – serial dok. **21.00** Szok Video **22.00** Podniebny horror – serial dokumentalny **23.00** Goło i wesoło **23.30** Dyżur – serial dok. **0.00** Tuba TV **1.00** Nocne hity

Skarby Nowohuckiego Oddziału Muzeum Archeologicznego (58)

KOPIEC WANDY (1)

Z 21 na 22 czerwca mamy najkrótszą noc w roku. Jest to związane z letnim przesileniem Słońca. To wydarzenie astronomiczne, kojarzone dziś powszechnie z puszczaniem wianków na wodę, znane było ludziom od bardzo dawna. Nic więc dziwnego, że najkrótsza noc (i najdłuższy dzień) była czasem świątecznym. Wszyscy Słowianie (a więc i ci, którzy zamieszkują obszar Nowej Huty od VI w. n.e.) obchodzili to święto jako Noc Kupały, zwaną też sobótkami, a po przyjęciu chrześcijaństwa – nocą świętojańską (dzień św. Jana jest 24 czerwca). Dla Słowian był to tradycyjny dzień zakochanych. Może warto przywrócić go i dziś – wszak chyba łatwiej o uczucia i ich symbole, gdy na polu jest ciepło, zielono i radośnie, gdy kwitnie wiele roślin... Takich warunków nie ma 14 lutego, w dzień świętego Walentego.

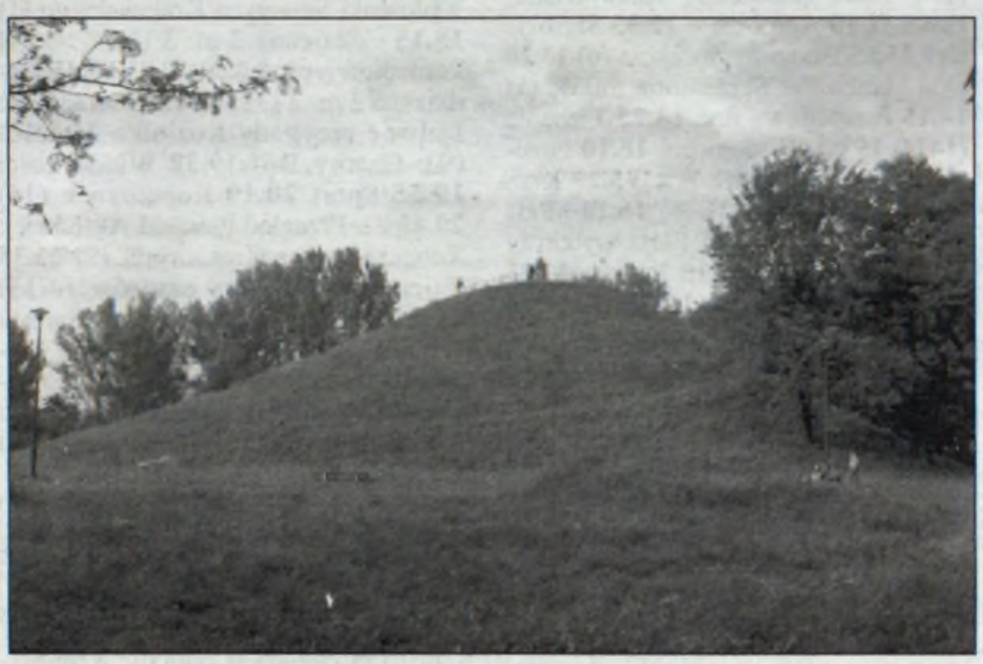

Wracając do wydarzeń związanych z letnim przesileniem, był to czas łączony ze świętem ognia, wody, słońca i księżyca, urodzaju, płodności i radości. Jak ważny to był dzień, świadczy fakt, że świętowały go różne ludy – oprócz Słowian też Germanie, Celtowie i Bałtowie. Estończycy i Litwini w 24 dzień czerwca mają dzień wolny od pracy.

Dla mieszkańców Nowej Huty ważny może być 23 czerwca – to imieniny Wandy, której monumentalny i tajemniczy kopiec wznosi się w Mogile. Jest to jeden z najbardziej znanych obiektów w Nowej Hucie, a z tych najbardziej znanych z pewnością najstarszy. Dlatego warto poświęcić mu kilka najbliższych odcinków naszego cyklu i zmierzyć się z legendą o Wandzie.

Dziś kilka informacji wstępnych. Wielki, nowohucki kopiec przypisuje się Wandzie, córce Kraka – legendarnego władcy Krakowa. Powszechnie znana legenda mówi, że pod nasypem tego kurhanu spoczywa ciało Wandy. Najczęściej powstanie wielkiego nasypu ziemnego datuje się około 800 r. n.e., a więc 1200 lat temu. W archeologicznej skali czasu to niewiele. W naszym cyklu wielokrotnie prezentowaliśmy zabytki liczące wiele tysięcy lat. Mimo że mówimy o czasach niezbyt odległych, to nasza wiedza historyczna o nich jest niewielka. Pisanych przekazów z tamtych czasów jest jak na lekarstwo, a i one są enigmatyczne. Wiemy, że pod koniec pierwszej połowy X w. (od roku 940, a może już wcześniej) Małopolska (a więc i Kraków, i obecny teren Nowej Huty) znajdowała się pod panowaniem czeskim. Nie wiemy, w jaki sposób ten teren wszedł w skład państwa czeskiego. Analiza źródeł pisanych wskazuje, iż dopiero pod koniec tego stulecia woje Mieszka I zdobyli Kraków, wymordowali czeską załogę i polański książę objął te tereny swoim panowaniem. Wspomniane wydarzenia polityczne z końca X wieku nie znajdują jednak żadnego odbicia w wynikach wykopalisk archeologicznych, prowadzonych w osadach nowohuckich. W toku tych prac nie odkryto żadnych śladów walk z omawianego okresu ani innych oznak konfliktu (np. zniszczone lub spalone osady). Prawie wszystko, co wiemy o tamtym okresie, zawdzięczamy archeologom i prowadzonym przez nich wykopaliskom. A wymowa wykopanych źródeł jest jednoznaczna. Obszar Nowej Huty rozwijał się bujnie i harmonijnie.

Skoro więc informacji w źródłach pisanych jest tak mało, to nie można się dziwić, że i okoliczności powstania kopca Wandy giną w pomroce dziejów. Jakie są jednak pierwsze, konkretne informacje historyczne na ten temat. Oto w 1222 roku biskup Iwo ofiarował cystersom swoją wieś zwaną Mogiła *sive tumba cum omnibus suis appendicis* (koło kopca z wszystkimi swoimi przyległościami). Kilka lat później (1925/26) w klasztornych dokumentach znajdujemy wzmiankę *Claratumba, quo vulgariter Mogila appellatur* (święty kopiec znajdujący się w okolicach Mogiły). Nie ma wątpliwości, że w przekazach tych chodzi o obiekt, którym dziś się zajmujemy. Przeczytajmy jeszcze raz powyższe informacje i zastanówmy się, czy czegoś w nich nie brakuje? Oczywiście, w dwóch najstarszych wzmiankach o kopcu Wandy nie ma nic o tym, że jest to kopiec Wandy. Jak to możliwe? O tym za tydzień.

W kolejnych numerach „Głosu" prezentujemy Czytelnikom najcenniejsze znaleziska odkryte podczas wykopalisk archeologicznych prowadzonych na terenie Nowej Huty. Cykl przygotowujemy wspólnie z dr. Jackiem Górskim, kierownikiem oddziału Muzeum Archeologicznego w Nowej Hucie.

RATY !!!
L
www.slimak.prawojazdy.com.pl
Nauka Jazdy „ŚLIMAK" Kat. „B", „A"
OS. ALBERTYŃSKIE 36, SP NR 100
Biuro: pon. i czw. 16–20, wt., śr. i pt. 9–13
604 506 919, + 48 12 649-14-92, w. 20 (w godz. otw. biura)
I miejsce w rankingu szkół nauki jazdy w Krakowie, opublikowanym przez Dziennik Polski z dnia 10.02.2009

PONIEDZIAŁEK 28.06

TVP1

6.00 Kawa czy herbata? (w tym: Wiadomości – skrót 6.00, 6.30, 7.00, 7.30, 8.00; Pogoda 6.02, 6.32, 7.02, 7.34, 8.03) **8.10** Kwadrans po ósmej **8.30** MŚ w piłce nożnej – RPA 2010: 1/8 finału 1B–2A **10.35** Szkoła złamanych serc (184) **11.20** Telezakupy **12.00** Wiadomości **12.10** Agrobiznes **12.35** Szerokie tory **13.05** Budzimy do życia (6) **13.20** Don Matteo IV: Skradziona miłość (5) **14.15** Przebojowa noc **14.25** Plebania (1474) **15.00** Wiadomości **15.10** Pogoda **15.15** Przebojowa noc **15.25** Klan (1813) **15.50** Klan (1814) **16.20** Moda na sukces (5052) **16.45** Flesz wyborczy **17.00** Teleexpress **17.15** Pogoda **17.25** Celownik – magazyn **17.35** Moda na sukces (5053) **18.05** Alternatywy 4 (4/9): Profesjonaliści – serial komediowy produkcji TVP **19.10** Wieczorynka: Dziwny świat kota Filemona: Miejsce na zapiecku – film animowany **19.30** Wiadomości **19.55** Sport **20.05** Pogoda **20.15** MŚ w piłce nożnej – RPA 2010: 1/8 finału 1G–2H **22.40** MŚ w piłce nożnej – RPA 2010 (kronika) **22.50** Polskie sprawy – program publicystyczny **23.10** Ekstradycja II (1) – serial produkcji TVP (dozwolone od lat 16) **0.10** Zagadkowa Jedynka **1.15 Kino nocnych marków: Valdez przybywa – film fabularny produkcji amerykańskiej (1971); reż.: Edwin Sherin; wyk.: Burt Lancaster, Frank Silvera, Susan Clark (dozwolone od lat 16) 2.50** Zakończenie dnia

TVP2

5.40 Fitness club (8/26) **6.10** Oblicza Ziemi: Tropem koziorożca alpejskiego (3) **6.45** Dwójka Dzieciom: Dwa światy (3/26) **7.20** MASH (58/255) – serial komediowy produkcji amerykańskiej (1974) **7.55** Codzienna 2 m. 3 (12) – serial komediowy produkcji TVP **8.30** Pytanie na śniadanie – wakacje (w tym: Panorama 9.30; Pogoda 8.55, 10.05) **10.40** Aleja gwiazd **11.00** Familiada (1728) – teleturniej **11.30** Telezakupy **12.05** Śmiertelna pułapka dinozaurów – film dokumentalny produkcji angielskiej (2008) **12.40** Znaki czasu – magazyn **13.05** Noce i dnie (9/12): Ojcowie i dzieci – serial produkcji TVP **14.05** Córki McLeoda (96): Za wszelką cenę – serial obyczajowy produkcji australijskiej (2004) **15.00** Kabaret na lato **15.40** MŚ w piłce nożnej – RPA 2010: 1/8 finału 1E–2F **18.15** Panorama **18.35** Gorący temat **18.45** Sport Telegram **18.50** Pogoda **19.00** Barwy szczęścia (395) – serial obyczajowy produkcji TVP **19.35** Kabaret na lato **20.10** Licencja na wychowanie (5) – serial obyczajowy produkcji TVP **20.50** Czas honoru (17): Serwus, panowie – serial produkcji TVP **21.50 Alibi na poniedziałek: Śnieżna pułapka – film produkcji amerykańskiej (2001); reż.: Ruben Preuss; wyk.: Erika Eleniak, Monika Schnarre, Peter Dobson, Jann Arden (dozwolone od lat 16) 23.25** HOF – reportaż **23.55** Z bliska i z daleka: Tajna historia Archipelagu Gułag – film dokumentalny produkcji francuskiej (2008) **0.55** MŚ w piłce nożnej – RPA 2010: 1/8 finału 1E–2F **3.00** Zakończenie dnia

TV POLONIA

7.00 Mordziaki: Skrzynka marzeń (7) **7.30** Trzy Szalone Zera (13): Wielki dzień **8.00** Bulionerzy (16): Dziecko sukcesu – serial komediowy produkcji TVP **8.30** Pytanie na śniadanie – wakacje (w tym: Panorama 9.30; Pogoda 8.55, 10.05) **10.40** Hit Dekady (3): Lata 80. – widowisko rozrywkowe **11.45** Smaki polskie: Ślimak z kiełbasy – magazyn kulinarny **12.00** Wiadomości **12.15** M jak miłość (687) – serial produkcji TVP **13.05** Duże dzieci (14) – talk-show **13.45** Laskowik & Malicki (mix) (9) – program rozrywkowy **14.00** Twoje Złote Przeboje – magazyn muzyczny **14.20** Piwnica pod Baranami – koncert jubileuszowy **15.15** Zamki kresowe Rzeczypospolitej: Jazłowiec **15.40** Złote Przeboje – magazyn muzyczny **16.05** Złotopolscy (1043): Dzielne kobietki – telenowela produkcji TVP **16.30** Plebania (1464) – telenowela produkcji TVP **17.00** Teleexpress **17.25** Opole 2007 na bis: Niebo z moich stron – piosenki Seweryna Krajewskiego (1) **18.15** Codzienna 2 m. 3 (31) – serial komediowy produkcji TVP **18.45** Codzienna 2 m. 3 (32) **19.15** Dobranocka: Dziwne przygody Koziołka Matołka (9): Czarny Bill **19.30** Wiadomości **19.55** Sport **20.10** Kopciuszek (16) **20.40** 21. Przegląd Piosenki Aktorskiej: Zobaczyć piosenkę i... Gala (2) **21.35** Tajemnica twierdzy szyfrów (4/13) **22.25** Jeździectwo: Puchar Świata WKKW Strzegom – cross **23.50** Zwarcie: Tomasz Majewski, Piotr Małachowski **0.20** Podróżnik: Wakacje w Indiach **0.45** Bulionerzy (16): Dziecko sukcesu **1.15** Powtórki programów

TELEWIZJA KRAKÓW

5.55 Serwis info, pogoda **7.45** TV Lato **7.55** Pogoda w regionie **8.00** Serwis info, pogoda **8.10** Gość poranka **8.30** Serwis info, pogoda **8.45** Nowohucka Kronika Filmowa **8.50** Co warto wiedzieć **8.55** Pogoda w regionie **9.00** Serwis info, pogoda **9.10** Gość poranka **9.30** Serwis info, pogoda **10.10** Biznes – otwarcie dnia **10.30** Serwis info, pogoda **10.50** Gość poranka **11.00** Serwis info, sport, pogoda **12.15** Biznes **12.30** Serwis info, serwis sportowy, pogoda **13.10** Raport z Polski **13.30** Serwis info, serwis sportowy, pogoda **15.10** Raport z Polski **15.30** Serwis info, pogoda, serwis kulturalny i sportowy **16.00** Rozmowa dnia **16.20** Biznes **16.30** Serwis info, pogoda **16.45** Pogoda w regionie **16.50** Kontrapunkt – studio dokumentu i reportażu **17.15** Raport z Polski **17.30** Kronika, pogoda w regionie **17.50** Tematy dnia **18.00** TV Lato **18.10** Magazyn akademicki **18.25** Jan Paweł II w Małopolsce – program dok. **18.45** Chopin inspiruje **18.50** Co warto wiedzieć **18.55** Speed 2 – magazyn motoryzacyjny **19.05** Jedź bezpiecznie **19.20** Nowohucka Kronika Filmowa **19.35** Telezakupy **20.00** Serwis info, pogoda **20.10** Minęła dwudziesta – program publicystyczny **21.00** Pogoda info **21.05** Raport z Polski **21.30** Serwis info, pogoda **21.45** Kronika pogoda w regionie **22.00** TV Lato **22.15** Info dziennik – zdarzyło się dziś **23.00** Pogoda info **23.05** Raport z Polski **23.05** Mundialowy wieczór **23.30** Serwis info, pogoda **23.45** Konflikt o wodę: Nil – film dok.

POLSAT

5.15 Wstawaj! Gramy! **6.00** Nowy dzień z Polsat News **6.55** TV Market **7.10** Fortuna wiedzy **7.55** Strażnik Teksasu – serial sensacyjny produkcji amerykańskiej **8.50** Słodkie zmartwienia – serial komediowy **9.20** 90210 – serial obyczajowy produkcji amerykańskiej **10.15** Ostry dyżur – serial obyczajowy produkcji amerykańskiej **11.15** Daleko od noszy – serial komediowy produkcji polskiej **11.45** Rodzina zastępcza – serial komediowy produkcji polskiej **12.55** Mamuśki – serial komediowy **13.25** I kto tu rządzi – serial komediowy **14.00** Miodowe lata – serial kom. **14.45** Świat według Bundych – serial komediowy produkcji amerykańskiej **15.50** Wydarzenia, sport, pogoda **16.15** Interwencja **16.30** Malanowski i partnerzy **17.00** Dlaczego ja? – serial fabularno-dokumentalny **18.00** Miodowe lata – serial komediowy produkcji polskiej **18.50** Wydarzenia, sport, pogoda **19.30** Świat według Kiepskich – serial kom. **20.00 Niewidzialny – film sensacyjny produkcji USA (2005) 22.40 Nieśmiertelny 4: Ostatnia rozgrywka – film sens. produkcji USA (2005) 0.45** Zagadkowa noc **2.45** Tajemnice losu

tvn

5.40 Uwaga! **6.00** Rozmowy w toku – talk-show **7.00** Granie na śniadanie **8.30** Zorro (1/26) – serial anim. **8.25** Co nowego u Scooby'ego (1/14) – serial anim. **8.50** Milionerzy – teleturniej **9.45** Republika małolatów (1/13) – reality show **10.55** Granie na śniadanie **11.45** Mango **12.45** Na Wspólnej – serial obycz. **14.15** W-11 – Wydział Śledczy – serial sensacyjny produkcji polskiej **14.55** Detektywi – serial fabularno-dokumentalny **15.25** Tajemnice Smallville – serial s.f. **16.25** Rozmowy w toku – talk-show **17.25** Sędzia Anna Maria Wesołowska – serial fabularno-dokumentalny **18.25** Detektywi – serial fabularno-dokumentalny **19.00** TVN Fakty, sport **19.50** Uwaga! – magazyn **20.05** „W-11 – Wydział Śledczy" – serial sensacyjny produkcji polskiej **20.50** Detektywi – serial fabularno-dokumentalny **21.50** Dr House (1/22) – serial obycz. **22.50** Polska Jasienicy (1/3) – film dok. Polska (2010) **23.50** Rodzina Soprano – serial sensacyjny **1.00** Co za tydzień **1.25** Uwaga! **1.45** Po co spać, jak można grać

tvn siedem

5.15 Alf – serial kom. **5.45** Na Wspólnej – serial obycz. **6.15** Życie na fali – serial obycz. **7.35** Życie na fali – serial obycz. **7.30** Ostry dyżur – serial obycz. **9.30** Kobra – oddział specjalny – serial sens. **10.35** Mango **12.15** Apetyt na kasę **13.15** Prawo pożądania – telenowela **14.15** Mamy Cię! – program rozrywkowy **15.35** Niania – serial **16.05** Życie na fali – serial obycz. **17.05** Kobra – oddział specjalny – serial sens. **18.05** Ostry dyżur – serial **19.05** Przyjaciele (1) – serial prod. USA **19.35** Niania – serial **20.05 Gdy wspomnisz o mnie – dramat obycz. USA (1990) 22.00** Seks w wielkim mieście – serial kom. **23.10 Coma – thriller USA (1978) 1.25** Arkana magii

TV 4

6.10 Muzyczne listy **7.20** Zbuntowani – serial obyczajowy **8.20** Dziewczyny z fortuną – teleturniej **9.25** Zamiana żon – program rozrywkowy **10.25** Mój grzech – serial obyczajowy **11.25** Idiotki nie idą do nieba – telenowela **12.25** Muzyczne listy **13.30** Usher -= Evolution 8701 (1) – koncert **14.00** Dziewczyny z fortuną – teleturniej **15.00** Drogówka – magazyn policyjny **15.15** Rodzina Serrano – serial komediowy **16.55** Zbuntowani – serial obyczajowy **17.55** Zamiana żon – program rozrywkowy **19.00** Mój grzech – serial obyczajowy **20.00** CSI: Kryminalne zagadki Miami 4 – serial kryminalny **21.00 Multiplicity – komedia USA (1996) 23.25** Poznajcie Karen Taylor – serial kom. **0.05** Adam kontra Miłosz – program rozrywkowy **0.35** Big Brother 5 – reality show **1.35** mała Czarna **2.35** Muzyczne listy **3.30** The Basement Session – koncert

PULS

6.00 Stacja Porankowo **8.00** Burza uczuć – telenowela **9.00** Telemarket **9.30** Dance, dance, dance – telenowela **11.30** Miłosny nokaut – telenowela **12.30** Ból za kulisami sławy **13.00** Telemarket **13.30** Burza uczuć – serial komediowy **14.30** Dance, dance, dance – telenowela **16.30** Miłosny nokaut – telenowela **17.30** Taki jest świat **18.00** Niezły numer **18.30** Był sobie człowiek – serial animowany dla dzieci **19.00** Jetsonowie – serial animowany **19.30** Tom i Jerry **20.00** Flintstonowie – serial animowany **20.30** Brudna robota – serial dok. **21.30** Najniebezpieczniejszy zawód świata – serial dokumentalny **22.30** Goło i wesoło – program rozrywkowy **23.00 Zakazana miłość – komedia obycz. produkcji USA (1983) 1.00** Nocne hity **4.00** Programy powtórkowe

Nasze miasto

MAŁOPOLSKA ZA KACZYŃSKIM

Pierwsza tura wyborów prezydenckich już za nami. Nie udało się jej rozstrzygnąć w zeszłą niedzielę. Bronisław Komorowski, kandydat Platformy Obywatelskiej nieznacznie (o 5 procent) pokonał Jarosława Kaczyńskiego, lidera Prawa i Sprawiedliwości. Jak na wielką, medialną wojnę, jaką prywatne telewizje prowadziły z kandydatem PiS-u, a także na manipulacje sondażami, które do końca przekonywały o ogromnej przewadze Komorowskiego, wynik pierwszej tury wyborów pozwala na optymizm. Przez ostatnie tygodnie Komorowski systematycznie tracił poparcie i nie ma powodu, aby ta sytuacja zmieniła się w ciągu ostatnich dni.

Chociaż Małopolska opowiedziała się za Kaczyńskim, to w samym Krakowie lepiej wypadł Komorowski. Ale trudno się dziwić, skoro w naszym mieście wybory prezydenckie dwukrotnie wygrał Majchrowski, a przed laty to właśnie Kraków uchodził za wyborczy matecznik nieboszczki Unii Wolności. Nieco lepsze były wyniki w Nowej Hucie, gdzie w części komisji wyborczych (m.in. na osiedlu Na Wzgórzach i na Tysiąclecia) zwyciężył Kaczyński. Zobaczymy jak będzie w drugiej turze.

Kaczyński wygrał w Małopolsce (przewagą 10 procent), na Podkarpaciu (przewagą 29 procent), ponadto w województwach lubelskim, świętokrzyskim, mazowieckim, podlaskim, łódzkim. Miażdżące zwycięstwo odniósł wśród Polaków w Stanach Zjednoczonych i Kanadzie (przy rekordowej frekwencji – uzyskał 80 procent poparcia w Chicago!), ale tam rodacy, dobrze znający świat, nie dają się nabierać na obietnice Platformy. W niedzielę Komorowski wyglądał na zmartwionego, ale przecież powinien się cieszyć, bo mogło być znacznie gorzej.

Inni kandydaci nie liczyli się w tych wyborach. Najlepszy wynik zdołał wywalczyć Napieralski, kandydat lewicy, ale był aż o 23 procent słabszy od Kaczyńskiego. Komentatorzy i dziennikarze zachwycają się jego sukcesem, co bierze się z faktu, że na początku kampanii lewica dostawała w sondażach mniej niż 5 procent. Tak było jednak dopóki lewicowi politycy nie przestali się spierać, kto będzie lepszym kandydatem, a wyborcy nie zorientowali się kto ostatecznie kandyduje. Napieralski pozbierał tzw. twardy elektorat lewicy (który szacuje się na około 10 procent) i niewiele więcej. Na powrót Millera, Oleksego, Janika i innych do wielkiej polityki, zwolennicy SLD będą musieli jeszcze długo poczekać.

Reszta kandydatów raczej wygłupiła się, niż umocniła swoją pozycję. Pawlak wypadł katastrofalnie, Olechowski zakończył polityczną karierę efektownym blamażem, Korwin-Mikke jak zwykle osiągnął granicę statystycznego błędu, a Jurek zdołał odebrać Kaczyńskiemu tylko 1 procent głosów. Wszyscy stracili trochę czasu i pieniędzy, a niektórzy, jak Lepper, pewnie już znikną na dobre. Teraz ważne jest pytanie, jak ich wyborcy zachowają się w drugiej turze.

Zapewne wielu zwolenników lewicy wcale nie pójdzie głosować, chociaż liderzy SLD będą wskazywać na Komorowskiego (już wcześniej zrobił to Cimoszewicz). Olechowski poprze Platformę (którą kiedyś sam zakładał), wyborcy Pawlaka zagłosują na Kaczyńskiego. O wyniku rozstrzygną ci, którzy głosowali w pierwszej turze, ale teraz wyjadą na wakacje, oraz ci, którzy w pierwszej turze nie głosowali, ale teraz zdecydują się poprzeć jednego z kandydatów. O tym przekonamy się za tydzień.

RYSZARD TERLECKI

Sprawy duże i małe

PRZEGRANI I WYGRANI

Za nami pierwsza tura wyborów na Prezydenta RP. Wynik okazał się nie rozstrzygnięty i za dwa tygodnie będziemy musieli spotkać się ponownie przy urnach. Dwaj kandydaci, którzy zajęli pierwsze i drugie miejsce spotkają się ponownie w szrankach wyborczych, aby definitywnie rozstrzygnąć bój o objęcie funkcji głowy państwa. Jak to zwykle bywa na tym etapie wyborczym, komentatorzy rozwodzą się nad tymi, którzy są przegrani i wygrani. Ci sympatyzujący z Jarosławem Kaczyńskim potraktowali zwycięzcę wyborów Bronisława Komorowskiego za przegranego. Ich zdaniem różnica 4,5 proc. na jego korzyść, w porównaniu z wcześniejszymi sondażami, dającymi korzystniejsze wyniki dla kandydata PO, to wyraz porażki. A przecież jest to póki co zwycięzca wyborów na tym etapie. Za zwycięzcę uważają oni Jarosława Kaczyńskiego, który zbliżył się bardzo blisko wynikiem do Marszałka Sejmu RP. Poczekajmy dwa tygodnie, a okaże się, kto naprawdę jest zwycięzcą, a kto przegranym.

Nie ulega wątpliwości, że pokonanymi są Waldemar Pawlak oraz Andrzej Olechowski. Ten pierwszy nie zajął nawet czwartego miejsca, bo został pokonany przez Korwina Mikkego i jego wynik jest zdecydowanie niższy od poparcia, które uzyskiwała jego partia w wyborach parlamentarnych. Wicepremier i koalicjant PO robi dobrą minę do złej gry i próbuje się tłumaczyć, że PSL nie ma szczęścia do wyborów prezydenckich. A jest to wyraźny sygnał, że PSL jako przystawka rządzącej partii coraz bardziej traci i może nawet zniknąć z mapy politycznej kraju. Ten drugi przegrał sromotnie, w porównaniu z kilkunastu procentowym poparciem w poprzednich wyborach prezydenckich i jest to wynik bardzo zły. Wróży to koniec kariery politycznej tego kandydata, a zarazem Jego promotora Pawła Piskorskiego próbującego wprowadzić odnowione Stronnictwo Demokratyczne na salony wielkiej polityki.

Andrzej Lepper był i jest przegrany, zatem nie ma co tu komentować.

Za zwycięzcę tych wyborów wielu komentatorów uznało przewodniczącego SLD Grzegorza Napieralskiego, który zajął trzecie miejsce w wyborach, uzyskując blisko 14-procentowe poparcie. Fakt, że uzyskał on wynik wyższy niż przewidywały to sondaże, ale do zwycięstwa mu daleko. Co prawda o Jego elektorat toczą walkę dwaj liderzy wyborów, ale twierdzenie, że to on zadecyduje jak pójdą głosować Jego zwolennicy jest pobożnym życzeniem. Ludzie lewicy sami zadecydują, czy w ogóle pójdą głosować i na kogo oddadzą swój głos. Moim zdaniem większość, która pójdzie do urn, będzie głosować na Bronisława Komorowskiego, uznając Go za mniejsze zło i pamiętając Jarosławowi Kaczyńskiemu groźby delegalizacji SLD, lustracje i inne polowania na czarownice poprzez Instytut Pamięci Narodowej. Grzegorz Napieralski uzyskałby jeszcze wyższy wynik, gdyby doprowadził do zjednoczenia lewicy wcześniej. Stoi on dopiero przed swoją szansą stworzenia alternatywy dla dwóch prawicowych partii. Jest na początku drogi. Jeśli doprowadzi do partnerskiego powołania szerokiej centrolewicowej siły politycznej, to może nawet wygrać wybory parlamentarne. Jeśli nadal będzie uważał, że na lewicy jest tylko SLD, to straci szansę, która przed nim się otworzyła i wcale nie będzie takim wygranym jak się to niektórym wydaje.

SŁAWOMIR PIETRZYK

WTOREK 29.06

TVP1

6.00 Kawa czy herbata? (w tym: Wiadomości – skrót 6.00, 6.30, 7.00, 7.30, 8.00; Pogoda 6.02, 6.32, 7.02, 7.34, 8.03) **8.10** Kwadrans po ósmej **8.30** MŚ w piłce nożnej – RPA 2010: 1/8 finału 1G–2H **10.35** Szkoła złamanych serc (185) – serial obyczajowy produkcji australijskiej (1998) **11.20** Telezakupy **12.00** Wiadomości **12.10** Agrobiznes **13.00** Supermodelki (12) – widowisko **13.25** Don Matteo IV: Dozgonna wdzięczność (6) – serial produkcji włoskiej (2004) **14.25** Plebania (1475) – telenowela produkcji TVP **15.00** Wiadomości **15.10** Pogoda **15.15** Przebojowa noc **15.20** Klan (1815) – telenowela produkcji TVP **15.50** Klan (1816) **16.20** Moda na sukces (5054) – serial produkcji amerykańskiej (2007) **16.45** Flesz wyborczy **17.00** Teleexpress **17.15** Pogoda **17.20** Celownik – magazyn **17.35** Moda na sukces (5055) – serial produkcji amerykańskiej (2007) **18.05** Zmiennicy (4/15): Typowa logika damsko-męska – serial produkcji TVP **19.10** Wieczorynka: Bouli: To był wypadek (36) – serial produkcji francuskiej (2006) **19.30** Wiadomości **19.55** Sport **20.05** Pogoda **20.15** MŚ w piłce nożnej – RPA 2010: 1/8 finału 1H–2G **22.40** MŚ w piłce nożnej – RPA 2010 (kronika) **22.50** Polskie sprawy – program publicystyczny **23.10 Wiesz co dobre: Żelary – dramat produkcji czesko-słowacko-austriackiej (2003); reż.: Ondřej Trojan; wyk.: Aňa Geislerová, Jaroslava Adamová, György Cserhalmi, Miroslav Donutil (dozwolone od lat 16) 1.40** Zagadkowa Jedynka **2.45 Kino nocnych marków: Dwa dni nadziei – dramat produkcji niemieckiej (2003); reż.: Peter Keglevic; wyk.: Sebastian Koch, Hans Werner Meyer, Lisa Martinek 4.25** Zakończenie dnia

TVP2

5.55 Fitness club (9/26) – serial produkcji TVP **6.25** Seksualność w Kościele – reportaż **6.45** Dwójka Dzieciom: Dwa światy (4/26) – serial przygodowy produkcji polsko-australijskiej (1995) **7.20** MASH (59/255) – serial komediowy produkcji amerykańskiej (1974) **7.55** Codzienna 2 m. 3 (13) – serial komediowy produkcji TVP **8.30** Pytanie na śniadanie – wakacje (w tym: Panorama 9.30; Pogoda 8.55, 10.05) **10.40** Aleja gwiazd **11.00** Familiada (1729) – teleturniej **11.25** Telezakupy **12.05** Planeta Ziemia (4): Jaskinie – serial dokumentalny produkcji angielskiej (2006) **13.05** Noce i dnie (10/12): Rodzimy się i umieramy a życia wciąż wystarcza – serial produkcji TVP **14.10** Córki McLeoda (97): Głęboka woda – serial obyczajowy produkcji australijskiej (2004) **15.00** Kabaret na lato **15.40** MŚ w piłce nożnej – RPA 2010: 1/8 finału 1F–2E **18.15** Panorama **18.35** Gorący temat **18.45** Sport Telegram **18.50** Pogoda **19.00** Barwy szczęścia (396) – serial obyczajowy produkcji TVP **19.35** Kabaret na lato **20.10** Licencja na wychowanie (6) – serial obyczajowy produkcji TVP **20.50 Yamakasi 2. Synowie wiatru – film akcji produkcji angielsko-francuskiej (2004); reż.: Julien Seri; wyk.: Chau Belle, Malik Diouf, Williams Belle (dozwolone od lat 16) 22.35** Oficerowie (5/13): Wkręt – serial kryminalny produkcji TVP (dozwolone od lat 16) **23.30** Oficerowie (6/13): Paparazzi – serial kryminalny produkcji TVP (dozwolone od lat 16) **0.30** MŚ w piłce nożnej – RPA 2010: 1/8 finału 1F–2E **2.35** Zakończenie dnia

TV POLONIA

7.00 Mordziaki: Wszyscy za jednego (8) **7.25** Maszyna zmian: Królik doświadczalny **8.00** Bulionerzy (17): Powrót **8.30** Pytanie na śniadanie – wakacje (w tym: Panorama 9.30; Pogoda 8.55, 10.05) **10.40** Zagadkowa blondynka (8) **11.25** Polska z bocznej drogi: Żyła złota **11.45** Smaki polskie: Fasola z cielęciną w pomidorach **12.00** Wiadomości **12.15** M jak miłość (688) **13.05** Koncert Finałowy XI Festiwalu Kultury Żydowskiej w Krakowie (2) **13.55** Etniczne klimaty – reportaż **14.10** „Czterdziecha" – recital jubileuszowy Wojciecha Młynarskiego (1) **15.10** Sprint przez historię Przemysława Babiarza: Komentatorzy **15.40** Złote przeboje **16.05** Złotopolscy (1044): Dziewczyny na manowcach **16.30** Plebania (1465) **17.00** Teleexpress **17.20** KFPP Opole: 45. Krajowy Festiwal Piosenki Polskiej OPOLE 2008: Maryla show **18.15** Codzienna 2 m. 3 (33) – serial komediowy produkcji TVP **18.45** Codzienna 2 m. 3 (34) **19.15** Dobranocka: Misiaki: W kożuszku jest za gorąco **19.30** Wiadomości **19.55** Sport **20.10** Kopciuszek (17) – serial obyczajowy produkcji TVP **20.40** Podróże z żartem: Nowa Zelandia (37) **21.35** Tydzień Polski – magazyn **22.05** Wydział Zabójstw (16): Osty – serial kryminalny (dozwolone od lat 16) **22.35** Polskie drogi (4): Na tropie **23.55** Wojciech Cejrowski – boso przez świat (93) – cykl reportaży **0.15** KabareTOP, czyli Kabaretowa Lista Przebojów (1) – widowisko rozrywkowe **0.45** Bulionerzy (17): Powrót **1.15** Powtórki programów

TELEWIZJA KRAKÓW

5.55 Serwis info, pogoda **7.45** TV Lato **7.55** Pogoda w regionie **8.00** Serwis info, pogoda **8.10** Gość poranka **8.30** Serwis info, pogoda **8.45** Kalejdoskop regionalny **8.50** Co warto wiedzieć **8.55** Pogoda w regionie **9.00** Serwis info, pogoda **9.10** Gość poranka **9.30** Serwis info, pogoda **10.10** Biznes – otwarcie dnia **10.30** Serwis info, pogoda **10.50** Gość poranka **11.00** Serwis info, sport, pogoda **12.15** Biznes **12.30** Serwis info, serwis sportowy, pogoda **13.10** Raport z Polski **13.30** Serwis info, serwis sportowy, pogoda **15.10** Raport z Polski **15.30** Serwis info, pogoda, serwis kulturalny i sportowy **16.00** Rozmowa dnia **16.20** Biznes **16.30** Serwis info, pogoda **16.45** Pogoda w regionie **16.50** Wielicki Skarbnik **17.00** Jedź bezpiecznie – magazyn **17.15** Raport z Polski **17.30** Kronika, pogoda w regionie **17.50** Tematy dnia **18.00** TV Lato **18.10** Kontrapunkt – studio dokumentu i reportażu **18.45** Chopin inspiruje – felieton **18.50** Światowiec **19.10** Krakowskie impresje S. Markowskiego **19.20** Kalejdoskop regionalny **19.35** Telezakupy **20.00** Serwis info, pogoda **20.10** Minęła dwudziesta – program publicystyczny **21.00** Pogoda info **21.05** Raport z Polski **21.30** Serwis info, pogoda **21.45** Kronika pogoda w regionie **22.00** TV Lato **22.15** Studio Lotto **22.20** Info dziennik – zdarzyło się dziś **23.00** Pogoda info wieczór **23.05** Mundialowy wieczór **23.30** Serwis info, pogoda **23.45** Cała prawda o... Jacquesu Chiracu – film dokumentalny

POLSAT

5.15 Wstawaj! Gramy! **6.00** Nowy dzień z Polsat News **6.55** TV Market **7.10** Fortuna wiedzy **7.55** Strażnik Teksasu – serial sensacyjny produkcji amerykańskiej **8.55** Słodkie zmartwienia – serial komediowy **9.25** 90210 – serial obyczajowy produkcji amerykańskiej **10.25** Ostry dyżur – serial obycz. **11.25** Daleko od noszy – serial kom. **11.55** Rodzina zastępcza **12.55** Mamuśki – serial kom. **13.25** I kto tu rządzi – serial kom. **14.00** Miodowe lata – serial kom. **14.45** Świat według Bundych – serial kom. **15.50** Wydarzenia **16.10** Prognoza pogody **16.15** Interwencja **16.30** Malanowski i partnerzy – serial **17.00** Dlaczego ja? **18.00** Miodowe lata – serial kom. **18.50** Wydarzenia **19.30** Świat według Kiepskich – serial kom. **20.00 Parasol bezpieczeństwa – komedia sens. USA (2003) 22.20** CSI: Kryminalne zagadki Nowego Jorku 3 – serial kryminalny prod. USA **23.00 Trująca miłość – thriller produkcji USA (1996) 1.15** Zagadkowa noc **3.00** Tajemnice losu

tvn

5.40 Uwaga! **6.00** Rozmowy w toku – talk-show **7.00** Granie na śniadanie **8.00** Zorro – serial anim. **8.25** Co nowego u Scooby`ego? – serial anim. **8.50** Milionerzy – teleturniej **9.45** Republika małolatów – reality show **10.45** Granie na ekranie **11.45** Mango **12.45** Na Wspólnej – serial obycz. **14.15** W-11 – Wydział Śledczy – serial sensacyjny produkcji polskiej **14.55** Detektywi – serial fabularno-dokumentalny **15.25** Tajemnice Smallville – serial s.f. **16.25** Rozmowy w toku **17.25** Sąd rodzinny **18.25** Detektywi **19.00** TVN Fakty, sport **19.50** Uwaga! **20.05** W-11 – Wydział Śledczy – serial sensacyjny **20.50** Bez śladu – serial kryminalny **21.50** Usta Usta – serial komediowy **22.50** Polska Jasienicy (2) – film dokumentalny **23.50** Szymon Majewski Show – program rozrywkowy **0.50** Uwaga! **1.10** Po co spać, jak można grać

tvn siedem

5.15 Alf – serial kom. **5.45** Na Wspólnej – serial obycz. **6.15** Mamy Cię! – program rozrywkowy **7.35** Życie na fali – serial obycz. **8.30** Ostry dyżur – serial obycz. **9.30** Kobra - oddział specjalny – serial sens. **10.35** Mango **12.15** Apetyt na kasę **13.15** Prawo pożądania – telenowela **14.15** Mamy Cię! – program rozrywkowy **15.35** Niania – serial kom. **16.05** Życie na fali – serial obycz. **17.05** Kobra - oddział specjalny – serial sens. **18.05** Ostry dyżur – serial obycz. **19.05** Przyjaciele – serial **19.35** Niania – serial **20.05 Coma – thriller USA (1978) 22.25** Seks w wielkim mieście – serial kom. **23.40 Mickybo i ja – komedio-dramat Wielka Brytania-Irlandia-Australia (2004) 1.25** Arkana magii

TV 4

6.10 Muzyczne listy **7.20** Zbuntowani – telenowela **9.20** Zamiana żon – reality show **10.25** Mój grzech – serial obycz. **11.25** Idiotki nie idą do nieba – telenowela **12.25** Muzyczne listy **13.30** Mini Deco **14.00** Dziewczyny z fortuną **15.00** Drogówka – magazyn policyjny **15.15** Rodzina Serrano – serial kom. **16.55** Zbuntowani – telenowela **17.55** Zamiana żon – reality show **19.00** Mój grzech – serial obycz. **20.00** Włatcy móch – serial anim. dla dorosłych **20.00** Galileo **21.00 Śmiertelna gra – thriller USA (2002) 0.10** Big Brother 5 – reality show **1.10 Podwójne życie – film obyczajowy USA (2000) 3.20** Muzyczne listy

PULS

6.00 Stacja Porankowo **8.00** Burza uczuć – telenowela **9.00** Telemarket **9.30** Dance, dance, dance – telenowela **11.30** Miłosny nokaut – telenowela **12.30** Taki jest świat – program informacyjny **13.00** Telemarket **13.30** Burza uczuć – serial komediowy **14.30** Dance, dance, dance – telenowela **16.30** Miłosny nokaut – telenowela **17.30** JRG w akcji – serial dok. **18.00** Niezły numer **18.30** Byli sobie wynalazcy – serial animowany dla dzieci **19.00** Jetsonowie – serial animowany produkcji amerykańskiej **19.30** Tom i Jerry – serial anim. **20.00** Flinstonowie – serial animowany dla dzieci produkcji amerykańskiej **20.30** Taśmy grozy – serial dokumentalny **21.30** Podniebny horror – serial dokumentalny **22.30** Goło i wesoło **23.00** Taki jest świat **23.30** Zbrodnie niedoskonałe – serial dokumentalny **0.00** Goło i wesoło

Zapiski Jakuba Klenia

LIPCOWE WĘDKOWANIE

W lipcu praktycznie wszystkie gatunki białej ryby są już po tarle. W wodach stojących warto się wtedy zasadzić na karpia czy amura. Wymaga to jednak dobrego rozpoznania łowiska i odpowiedniego, przynajmniej kilkudniowego zanęcania. Wtedy zdecydowanie zwiększymy prawdopodobieństwo spotkania z dużą rybą. Na pewno będzie ono o wiele większe niż w trakcie wyprawy na przypadkowe łowisko. Oczywiście wtedy też może zdarzyć się niezapomniana przygoda, ale zahaczenie wyrośniętego karpia czy amura będzie bardziej sprawą przypadku niż naszej wędkarskiej przebiegłości. Łowiąc białą rybę w lecie, coraz częściej sięgamy do przynęt roślinnych. Na wielu łowiskach egzamin zdają różnego rodzaju ciasta i pasty, parzony pęczak, ziarna kukurydzy czy makaron. Na przełomie czerwca i lipca warto wykorzystać też wiśnie i czereśnie, polując na klenie. Kilka lat temu właśnie w tym czasie złowiłem parę ładnych sztuk tej ryby na Dunajcu w okolicach krajowej „czwórki" (pomiędzy Wojniczem a Tarnowem).

W lipcu warto zapolować na okonie. To właśnie w tym miesiącu, według statystyk złowiono najwięcej medalowych okazów tej pięknej (i wyjątkowo smacznej) ryby. Wybierając się nad jezioro czy zbiornik zaporowy, warto zabrać ze sobą trochę twisterów i obrotówek. Łowiąc okonie na spinning preferuję przynęty z czerwonymi chwościkami na ich końcu – okonie wydają się szczególnie „wrażliwe" na czerwone motywy dekoracyjne.

Z kolei w rzekach niewielkie błystki, szczególnie małe srebrne wahadłówki, mogą skutecznie skusić do ataku bolenia, sandacza, jazia lub wspomnianego wcześniej klenia. Natomiast większych blach – co oczywiste – używam, polując na szczupaka.

Letnie połowy w rzekach naszego regionu mogą w tym roku przynieść wiele rozczarowań. W wyniku ostatnich powodzi zmieniła się linia brzegowa wielu potoków i rzek. Gdzieniegdzie rozmyte zostały główki. Zniknęły, porwane gwałtownym nurtem, kamienne umocnienia. W wielu miejscach zapewne zmieniło się też ukształtowanie dna. To wszystko sprawia, że ryby mogły zmienić swoje dotychczasowe miejsca żerowania i przenieść się gdzie indziej. Ale możliwe są również miłe niespodzianki. Mój znajomy, który w połowie czerwca wędkował w okolicach Cikowic, złowił dwa duże, prawie czterdziestocentymetrowe pstrągi. Wcześniej w tamtych okolicach takich pstrągów raczej się nie spotykało. Prawdopodobnie wraz z powodziową wodą spłynęły gdzieś spod Dobczyc. Tak czy inaczej umiejętność „czytania" rzeki w tym roku przyda się szczególnie.

JAKUB KLEŃ

Za kierownicą

POGODA DLA PICOWNIKÓW

Auto można podawać – w komisach, na giełdach, bądź na handlowych portalach internetowych – na wiele sposobów. Albo smażone (na słońcu), kiedy lato suche, albo z wody, gdy nadmiar opadów. Ostatnio w karcie dań samochodów używanych dominują auta z wody, jako że dwie fale powodziowe wyrządziły niemało szkód w pojazdach. Przed 13 laty ówczesny premier Włodzimierz Cimoszewicz pozbawiony został swego urzędu w najbliższych wyborach parlamentarnych, bo wyborcy tłumnie zagłosowali na Akcję Wyborczą Solidarność, pamiętając premierowi, że zachęcał do ubezpieczenia mienia, kiedy woda już zalewała domy, ale i garaże, w których stały auta już raz zalane wodą, przywiezione po niemieckiej powodzi w połowie lat dziewięćdziesiątych XX wieku. Cóż, Polak nie lubi się ubezpieczać – ani mienia, ani zdrowia, ani życia – traktując składkę jako kolejny podatek nabijający zyski firmom ubezpieczeniowym. Wprawdzie powiada się, że „mądry Polak po szkodzie", ale gdyby prawdziwość tego porzekadła oceniać na podstawie dwóch wielkich powodzi z lat 1997 (zwanej podniośle „wodą tysiąclecia") i z roku 2010 to rzec można, że Polak zarówno przed szkodą, jak i po szkodzie głupi.

Wydawało się, że w niebyt odpłynęły czasy, kiedy na giełdach sporo było samochodów przygotowanych do sprzedaży przez tzw. picowników, specjalistów od picowania, czyli oszukiwania nabywców co do stanu technicznego pojazdu. Dziury w blaszanym nadwoziu łatali oni siatką syntetyczną, stosowaną do wyrobu kajaków i innego sprzętu pływającego, do progów wlewali cement, by podczas sprawdzania nie wyszło na jaw, że tylko lakier jest spoiwem płatów rdzy, do skrzyń biegów wraz z olejem dodawali trocin (najlepiej dębowych), by stłumić hałas zużytych wałków i łożysk oraz dokonywali dziesiątków innych czynności, by ukryć rzeczywisty stan techniczny i wycisnąć jak najwięcej grosza od tzw. jeleni, których picownicy masowo odstrzeliwali na giełdach. Dzisiaj znowu jest pogoda dla picowników, którzy swoje zainteresowania przerzucili na pojazdy zalane przez wodę w czasie tegorocznych powodzi. Tylko że współczesne samochody, nawet te mające kilkanaście lat, znacznie różnią się zaawansowaniem technologicznym od aut z lat siedemdziesiątych czy osiemdziesiątych XX wieku.

Popowodziowy samochód można wprawdzie wysuszyć, usunąć z wnętrza złogi mułu i innych zanieczyszczeń naniesionych przez wodę, można wyczyszczone wnętrze skropić środkami zapachowymi, by nie woniało stęchlizną, ale nie opłaca się np. wymiana komputera sterującego w pojeździe wieloma procesami. Może się zatem okazać, że w pachnącym świeżością aucie nieoczekiwanie wybuchnie poduszka powietrzna i to nie w czasie kolizji, ale na prostym odcinku jezdni przy dużej prędkości. Albo podczas jazdy autostradą nagle uruchomi się układ ABS, spowalniając jazdę. Zamoczony i następnie wysuszony komputer może sprawić wiele innych niespodzianek mających niewątpliwy wpływ na bezpieczeństwo jazdy. Dlatego w autach zalanych wodą co najmniej powyżej silnika zaleca się wymianę komputera na nowy, ale to wydatek przeważnie przekraczający wartość zalanego auta. Najlepiej je zezłomować i wziąć odszkodowanie, ale mało kto w Polsce ubezpiecza starsze używane auto.

Dlatego powodzianie, chcąc pomniejszyć swe straty, będą samochody odsprzedawać picownikom, a ci poprawiać wygląd zewnętrzny i oszukiwać swoich klientów. Jak ustrzec się nadziania na popowodziową automobilową „minę"? Spojrzeć w dowód rejestracyjny i sprawdzić, skąd auto pochodzi, a wiadomo, które tereny były doszczętnie zalane. Picownik nie będzie auta przerejestrowywał, bo to kosztuje. Podejrzliwie trzeba patrzeć na starsze auta pachnące świeżością, bo to zazwyczaj dowód picowania. Wreszcie nie wierzyć zapewnieniom, że tylko podłoga była w aucie zalana, bo jeżeli przez wodę zmieszaną z amoniakiem z szamba to przynajmniej ta podłoga zacznie przedwcześnie rdzewieć. A najlepiej nie kupować auta, kiedy cena wyjątkowo okazyjna, bo w rezultacie trzeba będzie sporo dopłacić.

WOJCIECH MACHNICKI

ŚRODA 30.06

TVP1

6.00 Kawa czy herbata? (w tym: Wiadomości – skrót 6.00, 6.30, 7.00, 7.30, 8.00; Pogoda 6.02, 6.32, 7.02, 7.34, 8.03) **8.10** Kwadrans po ósmej **8.30** MŚ w piłce nożnej – RPA 2010: 1/8 finału 1H–2G **10.35** Szkoła złamanych serc (186) **11.20** Telezakupy **12.00** Wiadomości **12.10** Agrobiznes **12.35** Raj – magazyn **13.00** Między mamami **13.25** Don Matteo IV: Serce nie sługa (7) **14.25** Plebania (1476) **15.00** Wiadomości **15.10** Pogoda **15.15** Przebojowa noc **15.25** Klan (1817) **15.50** Klan (1818) **16.20** Moda na sukces (5056) – serial produkcji amerykańskiej (2007) **16.45** Flesz wyborczy **17.00** Teleexpress **17.15** Pogoda **17.25** Celownik – magazyn **17.40** Moda na sukces (5057) – serial produkcji amerykańskiej (2007) **18.10** Czterdziestolatek (7/21): Judym, czyli czyn społeczny – serial produkcji TVP **19.05** Wieczorynka: Pocoyo: Prezent dla Elly (6) – serial animowany produkcji angielskiej (2007) **19.15** Wieczorynka: Paco, Nouky i Lola: Przy świetle księżyca (8) – serial animowany produkcji luksemburskiej (2008) **19.30** Wiadomości **19.55** Sport **20.10** Pogoda **20.25** Ranczo (7): Podwójny agent – serial obyczajowy produkcji TVP **21.25** Polskie sprawy – program publicystyczny **21.50 Okruchy życia: Gdzie jest moje dziecko? – dramat produkcji amerykańskiej (2007); reż.: Neil Fearnley; wyk.: Gina Philips, Warren Christie, Ellie Harvie 23.25** Misja specjalna – magazyn śledczy **0.00** Ekstradycja II (2) – serial produkcji TVP (dozwolone od lat 16) **0.55** Zagadkowa Jedynka **2.00 Kino nocnych marków: Nie taki diabeł straszny – film obyczajowy produkcji francuskiej (2000); reż.: Serge Meynard; wyk.: Audrey Tautou, Olivia Bonamy, Axelle Ade-Pasdeloup 3.35** Zakończenie dnia

TVP2

5.50 Fitness club (10/26) **6.20** Znaki czasu **6.45** Dwójka Dzieciom: Dwa światy (5/26) **7.20** MASH (60/255) **7.55** Codzienna 2 m. 3 (14) – serial komediowy produkcji TVP **8.30** Pytanie na śniadanie – wakacje (w tym: Panorama 9.30; Pogoda 8.55, 10.05) **10.40** Mój pierwszy raz (5) **11.30** Polska z bocznej drogi: Odlot z miedzy **11.45** Smaki polskie: Rozbratel po warszawsku **12.00** Wiadomości **12.15** M jak miłość (689) **13.05** Wideoteka dorosłego człowieka (91) **13.50** Twoje Złote Przeboje **14.10** „Czterdziecha" – recital jubileuszowy Wojciecha Młynarskiego (2) **15.00** Saga rodów: Ród Dzierlów **15.15** Ordonka – zapomniana historia **15.40** Złote Przeboje **16.05** Złotopolscy (1045): Znikający mężczyźni **16.30** Plebania (1466) **17.00** Teleexpress **17.20** Lubuskie warte zachodu – wino, kabaret i śpiew (1) **18.15** Codzienna 2 m. 3 (35) **18.45** Codzienna 2 m. 3 (36) **19.15** Dobranocka: Przypadki zwierzojeża: Po drugiej stronie słońca **19.30** Wiadomości **19.55** Sport **20.15** Kopciuszek (18) **20.45 Zabij mnie, glino – film sensacyjny produkcji polskiej (1987); reż.: Jacek Bromski; wyk.: Bogusław Linda, Piotr Machalica, Anna Romantowska, Jadwiga Jankowska-Cieślak, Andrzej Grabarczyk, Tomasz Lengren, Maria Pakulinis, Piotr Fronczewski, Zbigniew Zamachowski, Marek Barbasiewicz (dozwolone od lat 16) 22.40** KFPP Opole '90: Kobranocka – koncert **23.00** Na kłopoty... Bednarski (4/7): Statek nadziei **0.05** Smaki czasu z Karolem Okrasą (3): Grażyna Torbicka **0.30** MotoSzał **0.45** Bulionerzy (18): Sąsiedzkie przysługi **1.15** Powtórki programów

TELEWIZJA KRAKÓW

5.55 Serwis info, pogoda **7.45** TV Lato **7.55** Pogoda w regionie **8.00** Serwis info, pogoda **8.10** Gość poranka **8.30** Serwis info, pogoda **8.45** W ciepłym mieście **8.50** Co warto wiedzieć **8.55** Pogoda w regionie **9.00** Serwis info, pogoda **9.10** Gość poranka **9.30** Serwis info, pogoda **10.10** Biznes – otwarcie dnia **10.30** Serwis info, pogoda **10.50** Gość poranka **11.00** Serwis info, sport, pogoda **12.15** Biznes **12.30** Serwis info, serwis sportowy, pogoda **13.10** Raport z Polski **13.30** Serwis info, serwis sportowy, pogoda **15.10** Raport z Polski **15.30** Serwis info, pogoda, serwis kulturalny i sportowy **16.00** Kronika – zapowiedź **16.05** Jedźmy na weekend **16.15** Jedź bezpiecznie **16.25** Pogoda w regionie **16.00** Rozmowa dnia **16.20** Biznes **16.30** Serwis info, pogoda **16.45** Pogoda w regionie **16.50** Pora dla Seniora – magazyn **17.15** Raport z Polski **17.30** Kronika, pogoda w regionie **17.50** Tematy dnia **18.00** TV Lato **18.10** Wpisz się w EKO **18.15** Kontrapunkt – studio dokumentu i reportażu **18.40** Czytelnia **19.05** Magazyn medyczny **19.20** W ciepłym mieście **19.35** Telezakupy **20.00** Serwis info **20.10** Minęła dwudziesta – program publicystyczny **21.00** Pogoda info **21.05** Raport z Polski **21.30** Info dziennik – zdarzyło się dziś **21.45** Kronika, pogoda w regionie **22.00** TV Lato **22.15** Info dziennik – zdarzyło się dziś **23.00** Pogoda info wieczór **23.05** Mundialowy wieczór **23.30** Serwis info, pogoda **23.45** Bombaj – marzenie i rzeczywistość – film dok.

POLSAT

5.15 Wstawaj! Gramy! **6.00** Nowy dzień z Polsat News **6.55** TV Market **7.10** Fortuna wiedzy **7.55** Strażnik Teksasu – serial sensacyjny **8.55** Słodkie zmartwienia – serial komediowy **9.25** 90210 – serial obycz. **10.20** Ostry dyżur – serial obycz. **11.20** Daleko od noszy – serial komediowy **11.50** Rodzina zastępcza – serial komediowy produkcji polskiej **13.00** Mamuśki – serial komediowy **13.30** I kto tu rządzi – serial komediowy **14.05** Miodowe lata – serial komediowy **14.45** Świat według Bundych – serial komediowy **15.50** Wydarzenia **16.10** Prognoza pogody **16.15** Interwencja **16.30** Malanowski i partnerzy – serial fabularno-dokumentalny **17.00** Dlaczego ja? – serial dokumentalny **18.00** Miodowe lata – serial kom. **18.50** Wydarzenia **19.30** Świat według Kiepskich – serial komediowy produkcji polskiej **20.00 Grzanie ławy – komedia produkcji USA (2006) 21.55 Płytki facet – komedia romantyczna produkcji USA-Niemcy (2001) 0.25** Zagadkowa noc **3.00** Tajemnice losu

TVN

5.40 Uwaga **6.00** Rozmowy w toku – talk-show **7.00** Granie na śniadanie – magazyn **8.00** Zorro – serial anim. **8.25** Co nowego u Scooby'ego – serial anim. **8.50** Milionerzy – teleturniej **9.45** Republika malolatów – reality show **10.45** Granie na ekranie **11.45** Mango **12.45** Na Wspólnej – serial obyczajowy produkcji polskiej **14.15** W-11 – Wydział śledczy – serial produkcji polskiej **14.55** Detektywi – serial sensacyjny produkcji polskiej **15.25** Tajemnice Smallville – serial s.f. produkcji amerykańskiej **16.25** Rozmowy w toku **17.25** Sędzia Anna Maria Wesołowska **18.25** Detektywi – serial sensacyjny produkcji polskiej **19.00** TVN Fakty, sport **19.50** Uwaga! **20.05** W-11 – Wydział śledczy – serial produkcji polskiej **20.50 Dzień zagłady – film katastroficzny USA (1998) 23.20** Polska Jasienicy (3 ost.) – film dok. **0.20** Dowody zbrodni – serial krym. **1.20** Uwaga! **1.40** Po co spać, jak można grać

TVN siedem

5.45 Na Wspólnej – serial obycz. **6.15** Mamy Cię! – program rozrywkowy **7.35** Życie na fali – serial obycz. **8.30** Ostry dyżur – serial obycz. **9.30** Kochane kłopoty – serial obycz. **10.35** Mango **12.15** Apetyt na kasę **13.15** Prawo pożądania – telenowela **14.15** Mamy cię! – program rozrywkowy **15.35** Niania – serial kom. **16.05** Życie na fali – serial obycz. **17.05** Kobra - oddział specjalny – serial sens. **18.05** Ostry dyżur – serial obycz. **19.05** Przyjaciele – serial **19.35** Niania – serial kom. **20.05 Mickybo i ja – komediodramat Wielka Brytania-Irlandia-Australia (2004) 22.00** Seks w wielkim mieście – serial kom. **23.15 Nazajutrz – kryminał USA (1986) 1.10** Arkana magii – interaktywny program rozrywkowy

TV 4

6.10 Muzyczne listy **7.20** Zbuntowani – telenowela **8.20** Dziewczyny z fortuną **9.20** Zamiana żon – reality show **10.25** Mój grzech – serial obycz. **11.25** Idiotki nie idą do nieba – telenowela **12.25** Muzyczne listy **13.30** Coolinaria – program rozrywkowy **14.00** Dziewczyny z fortuną **15.00** Drogówka – magazyn policyjny **15.20** Rodzina Serrano – serial krym. **16.55** Zbuntowani – telenowela **17.55** Zamiana żon – reality show **19.00** Mój grzech – serial obycz. **20.00** Galileo **21.00 Ognista burza – thriller USA (1998) 0.00** Big Brother 5 – reality show **1.50 Chinka – film sens. USA (1987) 3.00** Muzyczne listy

PULS

6.00 Stacja Porankowo **8.00** Burza uczuć – telenowela **9.00** Telemarket **9.30** Dance, dance, dance – telenowela **11.30** Miłosny nokaut – telenowela **12.30** Ból za kulisami sławy **13.00** Telemarket **13.30** Burza uczuć – serial komedia **14.30** Dance, dance, dance – telenowela **16.30** Miłosny nokaut – telenowela **17.30** Dyżur – serial dokumentalny **18.00** Niezły numer **18.30** Byli sobie podróżnicy **19.00** Jetsonowie – serial animowany produkcji amerykańskiej **19.30** Tom i Jerry – serial animowany produkcji amerykańskiej **20.00** Flinstonowie – serial animowany dla dzieci **20.30** WWE Superstars **21.30** Alarm na plaży – serial dokumentalny **22.00** Test na męskość – serial dokumentalny **22.30** Goło i wesoło – program rozrywkowy **23.00** Jerry Springer Show – talk-show **0.00** Goło i wesoło **0.30** HI HI TV – program rozrywkowy **1.00** Nocne hity

TV POLONIA

7.00 O dwóch takich, co ukradli księżyc (1): Jacek i Placek – serial animowany **7.25** Maszyna zmian: Baletnica **8.00** Bulionerzy (18): Sąsiedzkie przysługi **8.30** Pytanie na śniadanie – wakacje (w tym: Panorama 9.30; Pogoda

MISS NOWEJ HUTY – XIV EDYCJA

Trwa XIV edycja konkursu Miss Nowej Huty organizowana wspólnie z renomowaną agencją modelek RORES MODELS (www.rores.pl). W konkursie mogą brać udział nasze czytelniczki w wieku od 15 do 25 lat. Należy wysłać 2–4 fotki dobrej jakości, nadające się do druku, wraz ze swoją krótką charakterystyką – elektronicznie na adres mailowy: rores@bci.pl. W każdym wydaniu „Głosu", co tydzień, prezentowane są kandydatki. Konkurs stwarza niezwykłą szansę dla dziewczyn marzących o karierze modelki, udziale w reklamie i filmie. Agencja RORES MODELS znana jest ze skutecznego wypromowania wielu już top modelek, dla których początkiem w karierze był udział w konkursie Miss „Głosu".

Finałowa gala XIV edycji konkursu odbędzie się we wrześniu 2010 roku. Wcześniej prezentowane na naszych łamach kandydatki będą mieć okazję brania udziału w wielu castingach, pokazach mody i sesjach foto organizowanych przez RORES MODELS. Organizatorom zależy na promowaniu i pokazywaniu dziewczyn kreatywnych, o wielu pasjach, dziewczyn o ciekawej osobowości, jakich jest wiele w Nowej Hucie.

Maria Kopycińska jest studentką kierunków na dwóch różnych uczelniach, tj.: Uniwersytet Jagielloński – kierunek biologia – trochę z przypadku, trochę z powołania, celem kandydatki była bowiem farmacja i wynalezienie lekarstwa na nieuleczalną chorobę mamy... oraz Małopolska Wyższa Szkoła Zawodowa – kierunek kosmetologia – to ciekawa pasja, studia, które dają nadzieję w przyszłości podjąć ciekawą pracę i spełnić marzenia. Jako dziecko Maria publikowała swoje wiersze i opowiadania w krakowskim dodatku „Gazety Wyborczej". Ukończyła równolegle dwie szkoły podstawowe (druga – muzyczna), zdobyła certyfikat FCE z języka angielskiego. Ostatnio pokonała lęk wysokości i podjęła się przelotu dwuosobową awionetką nad lotniskiem w Pińczowie – miała okazję sama nią sterować. W charakterze wizażystki uczestniczyła w pokazie makijażu firmy „Nouba", organizowanym w „Base Music Club" w Krakowie. Od kilku lat interesuje się wizażem i stylizacją. Kandydatka kocha piękno natury, ale także piękno człowieka, nie tylko zewnętrzne, ale przede wszystkim wewnętrzne. Poprzez makijaż chciałaby nie tylko uwydatnić walory kobiecej urody, ale przede wszystkim dodać paniom pewności siebie, sprawić, by poczuły się piękne. Interesuje się sportami ekstremalnymi i motorowymi (rajdy samochodowe i wyścigi motocyklowe), lubi jeździć na motocyklu, na razie w charakterze pasażerki, w sferze marzeń jest natomiast samodzielny skok ze spadochronem, dużą przyjemność sprawia jej nauka jazdy na snowboardzie. Relaksuje się przy muzyce, zazwyczaj klubowej, house i minimal. Bardzo lubi tańczyć i spędzać czas z przyjaciółmi. Poza tym uprawia sport, jazdę na rolkach w lecie, siatkówkę oraz pływanie. Każdy młody człowiek powinien wykazywać choć minimalne zainteresowanie polityką – tak twierdzi – gdyż stanowi ona o naszej przyszłości, zmianach w kraju. Ktoś, kto nie uczestniczy w życiu politycznym swojego kraju, nie powinien narzekać na sytuację w nim, gdyż nie zrobił nic, aby ją zmienić. Ceni odrębność i specyficzność Nowej Huty. Marię niepokoi jednak ciągły brak poczucia bezpieczeństwa w tym rejonie Krakowa. Podobają się jej: zwiększająca się ilość inicjatyw mających rozwiązać ten problem, a także imprezy przyciągające nie tylko mieszkańców tej dzielnicy (np. Piknik Lotniczy w Czyżynach czy „Coke Live Music Festiwal"). Jej ulubione: potrawa – spaghetti (ogólnie kuchnia śródziemnomorska), sportowcy – Valentino Rossi, Leszek Kuzaj, kierowcy Formuły 1, książka – seria „Jeżycjada" Małgorzaty Musierowicz, kraj – Hiszpania oraz autorytet moralny (we wszystkim) – jej nieżyjąca Mama. **(mp)**

Prawnik radzi

JAK ZAŁOŻYĆ KSIĘGĘ WIECZYSTĄ

Kupiłem działkę rekreacyjną. Nieruchomość nie posiada księgi wieczystej i chciałbym ją założyć. Jak to zrobić?

★★★

Wniosek należy złożyć w wydziale ksiąg wieczystych sądu rejonowego właściwego dla miejsca położenia nieruchomości. Trzeba do niego dołączyć dokument potwierdzający prawo własności (notarialna umowa kupna-sprzedaży), wypis z rejestru gruntów określający powierzchnię i przeznaczenie terenu, wyrys z mapy ewidencyjnej oraz wykaz zmian gruntowych. **(sp)**

Biura: os. Kalinowe 4, tel. 12 648-40-92
ul. Okólna 4, tel. 12 655-01-42
e-mail: zarzadca@prokocim.pl

działający od ponad 15 lat

ZAPRASZA
Wspólnoty Mieszkaniowe
do współpracy w zarządzaniu nieruchomościami

- dysponujemy doświadczonym zespołem, którego członkowie posiadają licencje państwowe – ich kompetencje są rękojmią profesjonalnej i rzetelnej dbałości o wasz budynek
- gwarantujemy jasne i przejrzyste rozliczenie kosztów
- prowadzimy przygotowanie i realizację przedsięwzięcia budowy instalacji ciepłej wody użytkowej w budynkach Wspólnot Mieszkaniowych - alternatywnie do remontu przewodów kominowych (realizacja w jednym z budynków zarządzanych przez nas zakończona w 2009 r.).

Jesteś zainteresowany – zapraszamy!

CZWARTEK 1.07

TVP1

6.00 Kawa czy herbata? (w tym: Wiadomości – skrót 6.00, 6.30, 7.00, 7.30, 8.00; Pogoda 6.02, 6.32, 7.02, 7.34, 8.03) **8.10** Kwadrans po ósmej **8.25** Kawa czy herbata? **8.45** Fantaghiro: W imię pokoju na świecie (20) **9.15** Legenda Nezha: Dziwni partnerzy (24) **9.40** Szkoła złamanych serc (187) **10.30** Smaki polskie **10.45** Jak zostać ogrodnikiem (1) – serial dokumentalny produkcji angielskiej (2002) **11.20** Telezakupy **12.00** Wiadomości **12.10** Agrobiznes **12.35** My Wy Oni – magazyn **13.00** Kabaretowa Jedynka **13.25** Don Matteo IV: Więzienna przeszłość (8) – serial produkcji włoskiej (2004) **14.25** Plebania (1477) **15.00** Wiadomości **15.10** Pogoda **15.15** Przebojowa noc **15.20** Klan (1819) – telenowela produkcji TVP **15.50** Klan (1820) – telenowela produkcji TVP **16.20** Moda na sukces (5058) – serial produkcji amerykańskiej (2007) **16.45** Flesz wyborczy **17.00** Teleexpress **17.15** Pogoda **17.20** Celownik – magazyn **17.40** Moda na sukces (5059) – serial produkcji amerykańskiej (2007) **18.05** Czterdziestolatek (8/21): Otwarcie Trasy, czyli czas wolny – serial produkcji TVP **18.55** Przebojowa noc **19.05** Wieczorynka: Hallo, tu Hania!: Dostosowanie (35) – serial animowany produkcji angielskiej (2007) **19.30** Wiadomości **19.55** Sport **20.10** Pogoda **20.25** Ranczo (8): Kozy ofiarne – serial obyczajowy produkcji TVP **21.20** Polskie sprawy – program publicystyczny **21.45** Sprawa dla reportera **22.30** Detoks (10) – serial obyczajowy produkcji amerykańskiej (2008) (dozwolone od lat 16) **23.20** Warto rozmawiać **0.15 Kino nocnych marków: Opiekunka – thriller produkcji amerykańskiej (2007); reż.: Russell Mulcahy; wyk.: William R. Moses, Marianna Klaveno, Gail O'Grady, Stacy Haiduk (dozwolone od lat 16) 1.40** Zagadkowa Jedynka **2.40** Notacje: Gen. Stefan Bałuk. „Cichociemni" – cykl dokumentalny **2.55** Zakończenie dnia

TVP2

5.50 Fitness club (11/26) – serial produkcji TVP **6.20** Sto tysięcy bocianów (3) – serial dokumentalny TVP **6.50** Dwójka Dzieciom: Dwa światy (6/26) – serial przygodowy produkcji polsko-australijskiej (1995) **7.25** MASH (61/255) – serial komediowy produkcji amerykańskiej (1974) **7.55** Codzienna 2 m. 3 (15) – serial komediowy produkcji TVP **8.30** Pytanie na śniadanie (w tym: Panorama 9.35; Pogoda 9.00, 10.10) **10.40** Aleja gwiazd **11.00** Familiada (1731) – teleturniej **11.30** Telezakupy **12.05** Ja, maluch (3) – cykl dokumentalny produkcji francuskiej (2007) **13.10** Noce i dnie (12/12): A potem nastąpi noc – serial produkcji TVP **14.15** Dom (5/25): Ponad 200 czwartków – serial produkcji TVP **16.00** Program lokalny **16.30** M jak miłość (715) – serial produkcji TVP **17.25** Gilotyna (38) – teleturniej **18.00** Panorama **18.25** Gorący temat **18.40** Sport Telegram **18.45** Pogoda **19.00** Barwy szczęścia (398) – serial obyczajowy produkcji TVP **19.35** Kabaret na lato **20.10 Dublerzy – film fabularny produkcji polskiej (2005); reż.: Denis Delic, Marcin Ziębiński; wyk.: Robert Gonera, Andrzej Grabowski, Zbigniew Zamachowski, Krzysztof Kowalewski, Maria Pakulnis, Kayah, Bronisław Wrocławski, Krystyna Feldman, Magdalena Czerwińska, Konrad Imiela (dozwolone od lat 16) 22.10** Dr House (95) – serial obyczajowy produkcji amerykańskiej (2008) (dozwolone od lat 16) **23.05** Tancerze (2) – serial obyczajowy produkcji TVP **0.05 Rachunek sumienia – film sensacyjny produkcji angielsko-hiszpańskiej (2003); reż.: Paul McGuigan; wyk.: Willem Dafoe, Paul Bettany, Brian Cox (dozwolone od lat 16) 1.55** Zakończenie dnia

TV POLONIA

7.00 O dwóch takich, co ukradli księżyc (2): Marchewkowe pola **7.30** Maszyna zmian: Sobowtór **8.00** Bulionerzy (19): Blokoturystyka **8.30** Pytanie na śniadanie (w tym: Panorama 9.30; Pogoda 8.55, 10.05) **10.40** Kabaretowy Klub Kanapowy: Limo „Na Dzielni" (6) **11.35** 5 minut o...: Kronika waw.pl **11.45** Smaki polskie: Dwukolorowy pieczony indyk **12.00** Wiadomości **12.15** M jak miłość (690) **13.05** Tydzień Polski **13.35** KFPP Opole '92: T. Love – koncert **14.10** Benefis: Romualda Lipko (1) **15.05** Seksualność w Kościele – reportaż **15.40** Złote Przeboje **16.05** Złotopolscy (1046): Ucieczka Angeliki **16.30** Plebania (1467) **17.00** Teleexpress **17.20** Lubuskie warte zachodu – wino, kabaret i śpiew (2) **18.15** Codzienna 2 m. 3 (37) **18.45** Codzienna 2 m. 3 (38) **19.15** Dobranocka: Miś Uszatek: Kto zawinił **19.30** Wiadomości **19.55** Sport **20.15** Kopciuszek (19) **20.45** Duże dzieci (19) **21.30** Egzamin z życia (25) **22.20** Szansa na Sukces: Brathanki **23.15** Program publicystyczny **0.05** Światowiec **0.30** Polska z bocznej drogi: Odlot z miedzy **0.45** Bulionerzy (19): Blokoturystyka **1.15** Powtórki programów

TELEWIZJA KRAKÓW

5.55 Serwis info, pogoda **7.45** TV Lato **7.55** Pogoda w regionie **8.00** Serwis info, pogoda **8.10** Gość poranka **8.30** Serwis info, pogoda **8.45** Pod Tatrami **8.55** Pogoda w regionie **9.00** Serwis info, pogoda **9.10** Gość poranka **9.30** Serwis info, pogoda **10.10** Biznes – otwarcie dnia **10.30** Serwis info, pogoda **10.50** Gość poranka **11.00** Serwis info, sport, pogoda **12.15** Biznes **12.30** Serwis info, serwis sportowy, pogoda **13.10** Raport z Polski **13.30** Serwis info, serwis sportowy, pogoda **15.10** Raport z Polski **15.30** Serwis info, pogoda, serwis kulturalny i sportowy **16.00** Kronika – zapowiedź **16.05** Wieliczka – solne miasto **16.15** Ze skarbca wielickiego Muzeum **16.25** Pogoda w regionie **16.00** Rozmowa dnia **16.15** Biznes **16.30** Serwis info, pogoda **16.45** Pogoda w regionie **16.50** Magazyn medyczny **17.05** Chopin inspiruje **17.15** Raport z Polski **17.30** Kronika, pogoda w regionie **17.50** Tematy dnia **18.00** TV Lato **18.10** Magazyn rowerowy **18.20** Wpisz się w EKO **18.30** Jedźmy na weekend **18.40** Pora na Seniora **19.00** Plotka z AB **19.15** Potrzebni od zaraz **19.20** Pod Tatrami **19.35** Telezakupy **20.00** Serwis info **20.10** Minęła dwudziesta – program publicystyczny **21.00** Pogoda info **21.05** Raport z Polski **21.45** Kronika, pogoda w regionie **22.00** TV Lato **22.15** Studio Lotto **22.20** Info dziennik – zdarzyło się dziś **23.00** Pogoda info wieczór **23.05** Mundialowy wieczór **23.30** Serwis info, pogoda **23.45** Film dok.

POLSAT

5.15 Wstawaj! Gramy! **6.00** Nowy dzień z Polsat News **6.55** TV Market **7.10** Fortuna wiedzy **8.00** Strażnik Teksasu – serial sensacyjny produkcji amerykańskiej **8.55** Słodkie zmartwienia – serial komediowy **9.25** 90210 – serial obyczajowy produkcji amerykańskiej **10.20** Ostry dyżur – serial obyczajowy produkcji amerykańskiej **11.15** Daleko od noszy – serial komediowy produkcji polskiej **11.45** Rodzina zastępcza – serial komediowy produkcji polskiej **12.55** Mamuśki – serial komediowy **13.25** I kto tu rządzi – serial komediowy **14.00** Miodowe lata – serial komediowy **14.45** Świat według Bundych – serial komediowy produkcji amerykańskiej **15.50** Wydarzenia **16.10** Prognoza pogody **16.15** Interwencja **16.30** Malanowski i partnerzy – serial fabularno-dokumentalny produkcji polskiej **17.00** Dlaczego ja? – serial dokumentalny **18.00** Miodowe lata – serial komediowy produkcji polskiej **18.50** Wydarzenia **19.30** Świat według Kiepskich – serial komediowy produkcji polskiej **20.00 W rytmie hip-hopu – film obycz. prod. USA (2001) 22.20 Wallander: Afrykanin – kryminał produkcji szwedzkiej (2005) 0.20** Zagadkowa noc

tvn

5.40 Uwaga! **6.00** Rozmowy w toku – talk-show **7.00** Granie na śniadanie **8.30** Zorro – film anim. **8.25** Co nowego u Scooby'ego? – serial anim. **8.50** Milionerzy – teleturniej **9.45** Republika małolatów – reality show **10.45** Granie na ekranie **11.45** Mango **12.45** Na Wspólnej – serial obycz. **14.15** W-11 – Wydział Śledczy – serial sensacyjny produkcji polskiej **14.55** Detektywi – serial sensacyjny produkcji polskiej **15.25** Tajemnice Smalville – serial s.f. produkcji amerykańskiej **16.25** Rozmowy w toku – talk-show **17.25** Sąd rodzinny **18.25** Detektywi – serial sensacyjny produkcji polskiej **19.00** TVN Fakty, sport **19.50** Uwaga! **20.05** W-11 – Wydział Śledczy – serial sensacyjny produkcji polskiej **20.50 Odnaleźć siebie – dramat obycz. USA (1991) 23.00** Gdzie pachną stokrotki – serial komediowy **23.55** Uwaga! **0.15** Po co spać, jak można grać

tvn siedem

5.45 Na Wspólnej – serial obyczajowy **6.15** Mamy cię! – program rozrywkowy **7.35** Życie na fali – serial obyczajowy **8.30** Ostry dyżur – serial obyczajowy **9.30** Kobra – oddział specjalny – serial sensacyjny **10.35** Mango **12.15** Apetyt na kasę **13.15** Prawo pożądania – telenowela **14.15** Mamy cię! – program rozrywkowy **15.35** Niania – serial komediowy **16.05** Życie na fali – serial obyczajowy **17.05** Kobra - oddział specjalny – serial sensacyjny **18.05** Ostry dyżur – serial obycz. **19.05** Przyjaciele – serial komediowy produkcji amerykańskiej **19.35** Niania – serial kom. **20.05 Nazajutrz – kryminał USA (1986) 22.10** Wyrok – serial krym. **23.05 Shootfighter: Na śmierć i życie – film sens. USA (1992) 1.05** Arkana magii

TV 4

6.10 Muzyczne listy **7.20** Zbuntowani – telenowela **8.20** Dziewczyny z fortuną **9.20** Zamiana żon – reality show **10.25** Mój grzech – serial obycz. **11.25** Idiotki nie idą do nieba – telenowela **12.25** Muzyczne listy **13.00** Dekoratornia **14.00** Dziewczyny z fortuną **15.00** Drogówka – magazyn policyjny **15.15** Rodzina Serrano – serial sens. **16.55** Zbuntowani – telenowela **17.55** Zamiana żon – reality show **19.00** Mój grzech – serial obycz. **20.00** Galileo **21.00 Droga śmierci – dramat sens. USA (1994) 22.55** Dragons'Den, czyli jak zostać milionerem? – program rozrywkowy **23.55 Koszmary wojny – film sens. USA (2006) 2.00** Big Brother 5 – reality show

PULS

6.00 Stacja Porankowo **8.00** Burza uczuć – telenowela **9.00** Telemarket **9.30** Dance, dance, dance – telenowela **11.30** Miłosny nokaut – telenowela **12.30** RG w akcji – film dok. **13.00** Telemarket **13.30** Burza uczuć – serial kom. **14.30** Dance, dance, dance – telenowela **16.30** Miłosny nokaut – telenowela **17.30** Ból za kulisami sławy **18.00** Niezły numer **18.30** Był sobie kosmos – serial anim. dla dzieci **19.00** Jetsonowie – serial anim. **19.30** Tom i Jerry – serial anim. **20.00** Flinstonowie – serial anim. dla dzieci **20.30** Szok Video **21.30** JRG w akcji – film dok. **22.00** Dyżur – serial dok. **22.30** Goło i wesoło **23.00** Szpital – nagłe przypadki **0.00** Goło i wesoło **0.30** Hi Hi TV **1.00** Nocne hity

Nowe kwalifikacje
Nowa praca

PRACODAWCO

JEŚLI POSZUKUJESZ PRACOWNIKÓW
ZGŁOŚ SIĘ DO NAS

Oferujemy bezpłatną pomoc w:

- Poszukiwaniu wykwalifikowanych i doświadczonych pracowników różnych specjalizacji
- Skontaktowaniu się z potencjalnymi kandydatami
- Organizowaniu spotkań rekrutacyjnych

Dysponujemy bazą kandydatów zainteresowanych podjęciem pracy na terenie województwa małopolskiego.

Szczegółowe informacje dostępne są w biurze Centrum Ofert Pracy w firmie Advisory Group TEST Human Resources w Krakowie. Zapraszamy do kontaktu: 012 350 56 00 wew. 107, 113, 126.

Projekt realizowany we współpracy Advisory Group TEST Human Resources oraz PM Doradztwo Gospodarcze Sp. z o.o.

Działania realizowane są w ramach projektu: „Wsparcie małopolskich przedsiębiorstw i ich pracowników w procesie adaptacji do rzeczywistości gospodarczej w dobie kryzysu" finansowanego przez Unię Europejską z Europejskiego Funduszu Społecznego.

KAPITAŁ LUDZKI
NARODOWA STRATEGIA SPÓJNOŚCI

UNIA EUROPEJSKA
EUROPEJSKI FUNDUSZ SPOŁECZNY

Projekt współfinansowany przez Unię Europejską w ramach Europejskiego Funduszu Społecznego

ZARZĄDZANIE I OBSŁUGA NIERUCHOMOŚCI

Spółdzielnia Mieszkaniowa „Mistrzejowice-Północ" z siedzibą w Krakowie, os. Boh. Września 26 – oferuje kompleksowe usługi w zakresie zarządzania nieruchomościami mieszkaniowymi i komercyjnymi:

- ✔ zarządzanie i obsługa nieruchomości
- ✔ prowadzenie ewidencji księgowej
- ✔ doradztwo i obsługa prawna
- ✔ występowanie w imieniu wspólnot przed urzędami i sądami
- ✔ windykacja należności
- ✔ przeglądy, naprawy, konserwacje, remonty, modernizacje
- ✔ sprzątanie, utrzymanie zieleni

Kontakt telefoniczny: 12 648-23-19
E-mail: smmistrzejowicep@poczta.onet.pl
www.smmistrzejowicepolnoc.pl

KRZYŻÓWKA 26

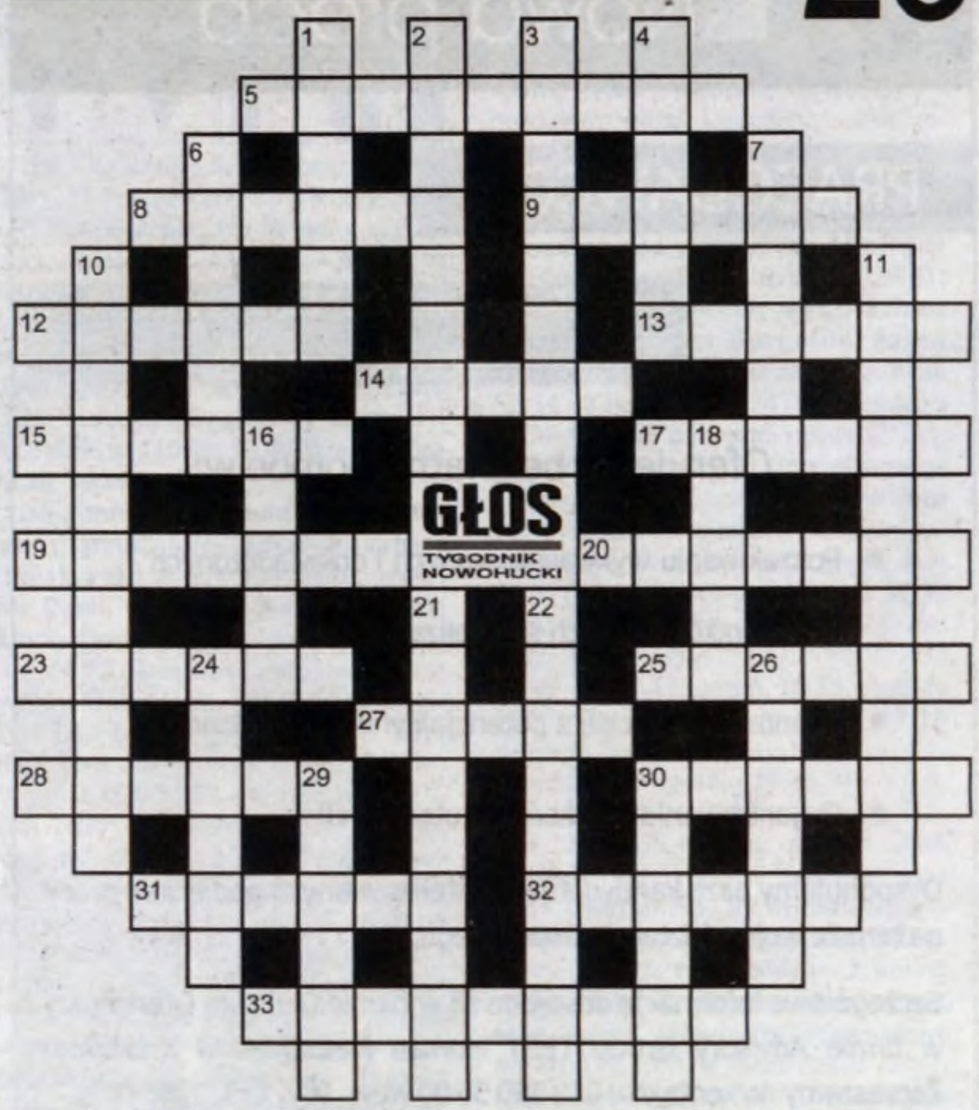

POZIOMO: 5. sprzymierzeniec, 8. część balustrady, 9. na niebie do bujania, 12. ptak wodny i błotny, 13. hodowany gryzoń ziemnowodny, 14. bliskowschodnie państwo, 15. miasto nad Niemnem, 17. potulność, uległość, 19. klika, 20. nieduży, płytki basen dla dzieci, 23. długi, nudny i górnolotny monolog, 25. przedmiot obdarzony siłą magiczną, 27. ogół gatunków zwierząt charakterystycznych dla pewnego terytorium, 28. siodełko na nartach z kierownicą, 30. dolna część półtuszy wieprzowej, 31. zawodowa działalność służąca do zaspokajania potrzeb ludzkich, 32. zwierzyniec niebieski, 33. piorunochron.

PIONOWO: 1. iloczyn równych czynników, 2. donośnie huka po lesie, 3. korytarz w kopalni, 4. bardzo gorzkie zielę, 6. nabieranie szybkości, 7. wynik, rezultat, 10. książę, mąż stanu, założyciel politycznego obozu Hôtel Lambert na emigracji w Paryżu (1770–1861), 11. substancja zawierająca atomy o jednakowej liczbie elementarnej ładunków dodatnich, 16. wspólnota kultury, języka i terytorium, 18. wojewódzkie miasto nad Odrą, 21. oszust, szachraj, 22. władca Azteków (1466–1520), uległ podbojowi Hiszpanów, 24. materiał ogniotrwały i izolacyjny, 26. wybitny malarz włoskiego renesansu (1488–1576), 29. na roli lub na twarzy, 30. miasto nad Czarną Przemszą.

Rozwiązania krzyżówki prosimy przysyłać do 9 lipca 2010 r.

Rozwiązanie krzyżówki nr 24:

POZIOMO: 5. Berlusconi, 8. mormon, 9. hasło, 12. jaspis, 13. kwarta, 14. pięść, 15. maślak, 17. stalle, 19. despekt, 20. markiza, 23. polisa, 25. glista, 27. krypa, 28. listek, 30. klamra, 31. rampa, 32. miotła, 33. Aleksander.

PIONOWO: 1. Hermes, 2. Flandria, 3. oschłość, 4. borsuk, 6. izobara, 7. gospel, 10. katalizatory, 11. Kawalerowicz, 16. aneks, 18. Tyrol, 21. paralaksa, 22. pepermint, 24. interna, 26. imadło, 29. Kamień, 30. klocek.

Nagrodę za prawidłowe rozwiązanie krzyżówki nr 24 wylosowała **p. Małgorzata Narecka z os. Centrum A**. Nagroda jest do odebrania w redakcji w godzinach 9 – 15. Po odbiór należy przyjść z „Głosem" i dowodem osobistym.

O JAZZIE, TURYSTACH I WYBITNYM ARTYŚCIE

Najnowszą Nowohucką Kronikę Filmową rozpocznie relacja ze spotkania pn. „Był sobie jazz...", zorganizowanego przez Ośrodek Kultury im. Cypriana Kamila Norwida. Bohaterem wieczoru był Stanisław Florek, wieloletni propagator kultury muzycznej, znany pedagog i szef działających przed laty zespołów wokalno – instrumentalnych. St. Florek opowiadał o historii rodzącego się jazzu w Nowej Hucie i odbywających się koncertach. W latach 60. i 70. imprezy jazzowe cieszyły się dużym zainteresowaniem mieszkańców naszej dzielnicy. Na spotkanie do Ośrodka Kultury im. C.K. Norwida przybyli także muzycy – nestorzy. Zagrali oni stare standardy jazzowe, których wykonanie zebrana publiczność nagradzała gromkimi brawami.

NOWOHUCKA KRONIKA FILMOWA

Następnie zobaczymy fragmenty filmu dokumentalnego „Good morning, Lenin!", który prezentowany był na ubiegłorocznym Nowohuckim Festiwalu Filmowym. Reżyser Konrad Szołajski przedstawił w filmie m.in. turystów zagranicznych spędzających wakacje w Nowej Hucie i okolicy. Kamera zaobserwowała ich zachowania, reakcje, a przede wszystkim wiele zabawnych sytuacji, jakie wynikały ze zderzenia stereotypowych wyobrażeń obcokrajowców z nową rzeczywistością.

Kronikę zakończy interesująca rozmowa nowohuckiej publicystki Małgorzaty Szymczyk – Karnasiewicz z wybitnym artystą malarzem i rzeźbiarzem, profesorem Paulinem Wojtyną. Zdjęcia filmowe zrealizowano w pracowni na os. Stalowym. Sędziwy artysta ukończył w tym roku 97 lat i nadal pracuje, tworząc swe wielowymiarowe prace rzeźbiarskie. Wiele z nich zobaczymy.

217. wydanie Nowohuckiej Kroniki Filmowej będzie można oglądać od najbliższego piątku przed seansami filmowymi w Kinie Studyjnym „Sfinks", a także na antenie Telewizji Kraków w poniedziałek 28 VI o godz. 8.45 i 19.20 oraz we wtorek 29 VI o godz. 7.45. Archiwalne wydania Nowohuckich Kronik Filmowych są dostępne na stronie internetowej: www.kronika.com.pl. Zapraszamy! **(jr)**

NA STRAŻY MIASTA

● Mieszkaniec os. Przy Arce poinformował SM, że na klatce schodowej śpi młody chłopak. Na miejscu przybyły patrol zastał 14-letniego chłopca, który podczas rozmowy przyznał się, że uciekł z pogotowia opiekuńczego z Krzeszowic. Strażnicy wezwali patrol policji, któremu przekazali nieletniego.

● Strażnicy otrzymali w os. Niepodległości zgłoszenie od przechodnia, że na ławce leżał mężczyzna, który następnie z niej spadł. Na miejscu przybyły patrol zastał wspomnianego leżącego człowieka w wieku ok. 75-80 lat. Nie był on w stanie poruszać się o własnych siłach i miał widoczny uraz nosa, który krwawił. Strażnicy o godz. 19.35 przekazali mężczyznę wezwanemu pogotowiu ratunkowemu.

● Według zgłoszenia telefonicznego na ul. Wojciechowskiego, na przejściu dla pieszych, stał zaparkowany samochód. Zgłaszający chwilę wcześniej o mało nie został potrącony przez przejeżdżający tam inny pojazd. Strażnicy odholowali zawalidrogę na parking strzeżony.

● Kamera monitoringu wypatrzyła dwóch młodych mężczyzn i dwie kobiety pijące alkohol na kopcu Wandy. Strażnicy wylegitymowali młodzież. Trzy osoby okazały się nieletnie. Natomiast 19-letni mężczyzna, który molestował jedną z nieletnich dziewcząt zamroczonych alkoholem, został zatrzymany przez policję, z podejrzeniem popełnienia przestępstwa i stanie przed sądem. **(mp)**

„POD BRZÓZKAMI"
Plac Targowy „Tomex"
- smaczna domowa kuchnia
- pieczone kurczaki
- kebab - „knysz" z grilla
- tanie zestawy z coca-colą
TV SAT TELEBIM
TANIE OBIADY FIRMOWE
wejście od strony „Tomeksu" – czynne do godz. 18.00
wejście od os. Niepodległości (rondo Kocmyrzowskie) – do godz. 22.00
● przyjęcia weselne, okolicznościowe i bankiety ● catering

Z KRONIKI POLICYJNEJ

ZŁODZIEJ REKORDZISTA – ZATRZYMANY

Do aresztu trafił złodziej rowerów - rekordzista, który jak mówią policjanci, mógł skraść ich nawet... kilkaset. Podobno posługiwał się tylko przecinarką.

Policjanci z VIII Komisariatu Policji w Krakowie zatrzymali sprawcę i odzyskali kilkadziesiąt skradzionych rowerów. 15 czerwca ok. południa ochrona hipermarketu „Carrefour" w Nowej Hucie powiadomiła policję, że jakiś mężczyzna usiłuje właśnie skraść rower z parkingu, co ochroniarze zaobserwowali na monitoringu. Na miejsce przyjechali policjanci. Sprawca zdążył już uciec. Funkcjonariusze przejrzeli nagranie, dzięki któremu mieli rysopis złodzieja. Ruszyli w teren w poszukiwaniu podejrzanego. Na osiedlu Albertyńskim zauważyli jadącego na rowerze mężczyznę odpowiadającego rysopisowi. Zatrzymali go. Okazało się, że był tym, który wcześniej usiłował skraść rower sprzed hipermarketu. Jakby tego było mało, to rower, na którym jechał też był kradziony. Skradł go w tym samym dniu włamując się do wózkowni w jednym z bloków na osiedlu Niepodległości. Podjęte przez policjantów czynności doprowadziły do zatrzymania dwóch innych osób i zabezpieczenia w jednym ze sklepów rowerowych kilkudziesięciu rowerów, które jak podejrzewano mogły być skradzione.

Jak się później okazało zatrzymany mężczyzna parał się tym procederem od kilku lat. Kradł w Krakowie i Nowej Hucie. Zabierał rowery sprzed sklepów, akademików, uczelni, bloków i hoteli. Przywłaszczane rowery były wartościowe. Jeden był wart kilkanaście tysięcy złotych. Mężczyzna zarabiał na jednej sztuce ok. 100–200 zł za jednoślad, niezależnie od jego rynkowej wartości.

Policjanci ustalili także paserów, którzy skupowali od złodzieja towar. Jeden z nich prowadzi komis rowerowy w Krakowie. Zabezpieczono kilkadziesiąt pojazdów. Policja tym razem poszukuje właścicieli. Dwadzieścia z nich już im wydano. Podaje nam też kontakt telefoniczny, pod którym ci, którym skradziono rowery mogą telefonować: (12) 61-52-910. 38-letniemu złodziejowi, mieszkańcowi Piechowic, postawiono zarzut kradzieży i kradzieży z włamaniem a także usiłowania kradzieży. Paserzy – mieszkańcy Krakowa, w wieku ok 34 lat, odpowiedzą za paserstwo umyślne. Dochodzenie trwa.

Apelujemy! Zgłaszajcie kradzież rowerów niezależnie od ich wartości. Zapisujcie też numery fabryczne ramy! Świetnym pomysłem jest sfotografowanie roweru w kilku ujęciach zaraz po zakupie. Dzięki temu, gdy staniecie się w ten sposób poszkodowanymi, zwiększycie szansę na jego odzyskanie.

ODPOWIEDZĄ ZA ROZBÓJ

Rekordzistę parającego się kradzieżą rowerów zatrzymano, ale zatrzymano też dwóch innych, którzy siłą zdobywali łup. 17 czerwca policjanci z VIII KP zatrzymali dwóch mężczyzn podejrzanych o dokonanie rozboju na terenie Parku Lotników. Dwa dni wcześniej zaatakowali w tym parku jadącego na rowerze mężczyznę. Pokrzywdzony stracił rower, którego wartość wycenił na 1600 zł. Policjanci odzyskali skradziony rower, a prokuratura przedstawiła zatrzymanym zarzuty rozboju, za co grozi kara do 12 lat pozbawienia wolności. Zastosowano wobec nich dozór policyjny i poręczenie majątkowe. Przed sądem będą odpowiadać z wolnej stopy. Złodzieje są młodzi. Jeden z zatrzymanych ma 20 lat, drugi 22 lata. Mieszkają w Krowodrzy. **(jdz)**

SERWIS OPON „KRAWAL"
KRAWAL
OPONY KRAJOWE I ZAGRANICZNE
– polecamy unikalny system wyważania kół z testem drogowym
– prostowanie felg aluminiowych i stalowych
– pompowanie kół azotem
– naprawa opon z systemem PAX (autoryzacja Michelin)
Stanowisko z rezerwacją telefoniczną!
Kraków-Nowa Huta, ul. Cienista 3 (róg Kocmyrzowskiej), czynne 8⁰⁰–18⁰⁰, sob. 8⁰⁰–14⁰⁰
Tel./fax 425-70-08, 643-09-98, www.capala.com.pl

TANIEJ Z „GŁOSEM"

Księgarnia **„ZŁOTY WIEK"** Grażyny Tabor w os. Złotego Wieku 19 – pawilon, zaprasza Czytelników „Głosu – Tygodnika Nowohuckiego" na zakupy z 5-proc. bonifikatą książki promowanej w tym numerze. **Kupon jest ważny do 30 czerwca 2010 roku.**

Imię i nazwisko: .....

Adres: .....

Wśród posiadaczy kuponów zostaną rozlosowane nagrody książkowe.

Księgarnia ZŁOTY WIEK poleca książkę Candace Bushnell pt. „Za wszelką cenę" (wyd. Znak). Uroda, kariera, sława i pieniądze - czego można chcieć więcej? Dla Janey, pięknej modelki, która postanowiła podbić świat i serca wszystkich nowojorczyków, początki są trudne. Jednak dla kobiety, która czegoś pragnie, nie ma rzeczy niemożliwych. Na Piątej Alei spełniają się sny, jednak płaci się za nie wielką cenę...

Księgarnia SKARBNICA poleca książkę Roberta Forysia pt. "Początek nieszczęść królestwa" (wyd. Fabryka Słów). Rzeczpospolita Anno Domini 1649. Skrwawiona przez Chmielnickiego tli się niczym beczka prochu. Ioannes Casimirus Rex. Albo raczej Initium Calamitatis Regni! Ojczyzna? Ot, postaw czerwonego sukna, a każdy drze do siebie, by w garści na karmazynowy płaszcz zostało. Ale Tajna Kancelaria czuwa!

TANIEJ Z „GŁOSEM"

Księgarnia **„SKARBNICA"** Anny Włodarczyk, mieszcząca się przy pl. Centralnym proponuje Czytelnikom „Głosu – Tygodnika Nowohuckiego" zakup z 5-procentową bonifikatą książki promowanej w tym numerze. **Kupon jest ważny do 30 czerwca 2010 roku.**

Imię i nazwisko: .....

Adres: .....

Wśród posiadaczy kuponów zostaną rozlosowane nagrody książkowe.

Głos Młodej Huty

25.06.2010 e-mail: gmh@o2.pl Nr 26 (219)

Taniec pozwala znaleźć się na chwilę w innym świecie...

Tańczę, więc jestem

„Flesz Dance" siedem wspaniałych kobiet, które pokochawszy taniec pokazują ludziom, że można dobrze się bawiąc zachwycić. Tancerki, które na co dzień zajmują się czymś zupełnie innym zdradzają tajemnicę ile czasu i litrów potu potrzeba, żeby osiągnąć zamierzony efekt. Ich trenerka opowiada jak to się stało że „porzuciły pompony".

Różne są sposoby na pokazanie tego co się czuje, co człowiekowi „w duszy gra", taniec niewątpliwie jest jednym z nich. Ludzie tańczyli, tańczą i według wszelkich znaków na niebie i na ziemi tańczyć będą, w każdej szerokości geograficznej, w przeróżnych okolicznościach i z rozmaitych powodów. O tym jak bardzo naturalnym odruchem jest taniec przekonuje się każda mama kiedy jej kilkumiesięczne dziecko zaczyna podrygiwać w rytm słyszanej muzyki. Taniec doczekał się wielu odmian, zastosowań (chociażby taniec godowy, czy zaklinanie deszczu), wielu definicji. Mnie najbardziej do gustu przypadła ta z pozoru najbardziej zawiła: *taniec to zespół zjawisk ruchowych będący transformacją ruchów naturalnych, powstający pod wpływem bodźców emocjonalnych, zazwyczaj skoordynowany z muzyką.* Dziś słów kilka o kobietach, które swój taniec potrafią wyjątkowo dobrze koordynować z muzyką.

★★★

Flesz Dance, bo o nich będzie mową to zespół kobieco-kobiecy. Tańczą panie, trenerem również jest kobieta. Ciekawe jest to, że zespół nie jest formacją zamkniętą, na ich stronie znajduję informację, że wciąż czekają na nowe osoby, choć z racji przerwy wakacyjnej zaproszenie na casting jest aktualne od września. W informacji nie ma ani słowa, że mają to być dziewczyny! Może to jest wyzwanie dla tańczących panów? (szczegóły na stronie **www.nck.krakow.pl/zespoly/fleszdance**) Zanim wybierzecie się na casting lub wytęp zespołu zachęcam do lektury wywiadu z ich trenerem, Katarzyną Trynka-Ropa, „posłuchajcie" także wyznań członkiń zespołu.

Od jak dawna jest pani trenerem/opiekunem grupy?

Katarzyna Trynka-Ropa: Jestem trenerem Formacji Tanecznej „Flesz Dance" od ośmiu lat. O grupie zdolnej młodzieży dowiedziałam się od nauczyciela muzyki, Jana Szkaradka. Pod jego opieką prowadziłam przez wiele lat grupy taneczne w tej szkole. Zostałam poproszona o pomoc w przygotowaniu grupy do Mistrzostw Cheerleaders. Zanim stałam się ich trenerem, dziewczyny same zdobyły drugie miejsce w Małopolskich Mistrzostwach Cheerleaders na poziomie gimnazjalnym. Wspólnie udało nam się już zdobyć pierwsze miejsce. Tak zaczęła się nasza wspólna przygoda z tańcem.

Czy sama pani tańczyła?

Taniec jest moją pasją od dawna, właściwie od zawsze. Będąc dzieckiem podglądałam Michaela Jacksona, Janet Jackson, Madonnę, ikony tańca. Zawsze pociągał mnie taniec nowoczesny, lubiłam oglądać teledyski, szczególnie te w których mogłam zobaczyć taniec. Mogę powiedzieć, że w tej dziedzinie jestem właściwie samoukiem. Jako dziecko należałam do zespołu „Akademia Pana Brzechwy", który mieścił się w Nowohuckim Centrum Kultury. Akademia była zespołem raczej teatralnym, ale mieliśmy także zajęcia taneczne. W siódmej klasie szkoły podstawowej zaczęłam układać własne choreografie, które prezentowałam wraz z grupą na różnych uroczystościach i imprezach szkolnych. Będąc na studiach zetknęłam się z tańcem współczesnym, oraz teatrem tańca. Należałam do Grupy Tanecznej Art Color Ballet, oraz do „Grupy Boso" – dzisiejszy „Krakowski Teatr Tańca".

(dokończenie za tydzień)

Piotr ma głos

Nauczycielka z powołania

Przypominamy, że Głos Młodej Huty powstał i istnieje z myślą o młodych mieszkańcach Nowej Huty. Każdy z Was może napisać tu o tym co go cieszy, złości, zachwyca. Z tego „prawa do głosu" korzysta często Piotr, jego teksty są czymś na kształt luźnych przemyśleń, wspomnień, uwag. Nie są to teksty informacyjne i nie należy ich tak traktować, to subiektywny obraz nowohuckiego (i nie tylko) świata widziany oczami Piotra.

★★★

Dziś tyle mówi się o złych nauczycielach. Ja w swoim życiu prawie zawsze trafiałem na bardzo dobrych. W czasach kiedy chodziłem do szkoły podstawowej nie było klas integracyjnych, więc zmuszony byłem przez osiem lat męczyć się w czterech ścianach własnego domu, mając nauczanie indywidualne. Przez pierwsze trzy lata uczyła mnie Pani Danuta Jarzębska. Bardzo dobry i skromny człowiek, choć wymagający. Miała do mnie anielską cierpliwość. Początkowo miałem trudności z trzymaniem długopisu, z pisaniem i z wymową. Musiałem dużo ćwiczyć pisanie liter i cyfr. Mimo że nie miałem tablicy to nigdy nie robiłem błędów. Bardzo dużo pisałem ze słuchu. Tabliczkę mnożenia, jak każde dziecko musiałem znać na pamięć, ale nauczenie się jej nie sprawiło mi trudności. Pani Danuta dbała o to żebym miał kontakty z rówieśnikami z klasy. Chodziłem na imprezy klasowe, do kina, teatru, jeździłem na wspólne wycieczki. Była naprawdę wspaniałym nauczycielem. Nigdy jej nie zapomnę. Była nauczycielką z powołania.

Piotr Mars

Lato w Mieście

Ośrodek Kultury im. C. K. Norwida na os. Górali 5 oraz Klub KUŹNIA na os. Złotego Wieku 14 jak co roku zapraszają dzieciaki w wieku 7–11 lat do udziału w wakacyjnej akcji LATO W MIEŚCIE. Na uczestników czekają zajęcia plastyczne, teatralne, komputerowe i sportowe, kino letnie, spotkania z ciekawymi gośćmi i wycieczki.

Szczegółowe informacje i zapisy: OKN, os. Górali 5, tel. 12 644 27 65, Klub KUŹNIA, os. Złotego WIeku 14, tel. 12 648 08 86. Programy akcji dostępne na stronach: **www.okn.edu.pl**; **www.kuznia.edu.pl**.

Serce za serce

W poniedziałek na Placu Centralnym odbył się wyjątkowy koncert „Serce za serce". Zorganizowana przez Stowarzyszenie Dom Nadziei impreza miała na celu pokazanie, że ludzi więcej łączy niż dzieli, że podział świata na tych „normalnych" i „upośledzonych" jest

sztuczny, krzywdzący i pozbawiony sensu. Nie istnieje coś takiego jak „norma sprawności" a nawet jeśli dałoby się ją określić to mogłoby się okazać, że znaczna część społeczeństwa jej nie spełnia, większość z nas mogłaby się wtedy okazać niepełnosprawna. Organizatorzy koncertu są przekonani, że imprezy takie jak ta, to sposób na ukazanie, jak uniwersalny charakter ma sztuka, która w różnych swych formach (muzyka, taniec, plastyka) wznosi się ponad podziały wynikające z ograniczeń fizycznych czy umysłowych. Często bowiem w tych dziedzinach osoby upośledzone okazują się znacznie sprawniejsze niż te w pełni zdrowe.

Na scenie obok gwiazd muzyki wystąpili niepełnosprawni artyści, którzy zachwycili zgromadzoną publiczność. Koncert dedykowany był również wszystkim nowohuckim mamom. W jego trakcie poznaliśmy laureatów ogłoszonego w maju na łamach naszej gazety konkursu „Moja mama jest najfajniejsza bo...". Na zdjęciu dzieci ze SP nr 101, których prace zostały wyróżnione w tym konkursie.

KONKURSY Z NAGRODAMI!

PAMIĘCI JANA PAWŁA II

Ludzie sztuki pamiętają o papieżu Polaku. Papież poświęcał im wiele uwagi, a pamiętne przesłanie Jana Pawła II do artystów jest znamiennym drogowskazem artystycznym i etycznym. Przedłużeniem serdecznej pamięci są miedzy innymi organizowane wystawy dzieł, specjalne ekspozycje malarstwa. Takim ważnym wydarzeniem artystycznym była też międzynarodowa wystawa w sanktuarium na Górze św. Anioła we Włoszech. Na półwyspie Gargano, w bazylice św. Michała Archanioła, prawie trzydziestu autorów prezentowało dzieła, których inspiracją był Jan Paweł II – pielgrzym wiary i modlitwy. Głównie byli to artyści włoscy i polscy, a wśród nich także Maria Wójcik, artystka z nowohuckim rodowodem. Dlatego to ważne wydarzenie artystyczne odnotowujemy również w naszej gazecie. Artystka na wystawie dołączyła swoje ekspresyjne dzieło zatytułowane „Ojciec".

Maria Wójcik dzieciństwo i wczesne lata młodości spędziła w Nowej Hucie. Tutaj nadal, w bloku na os. Szkolnym, mieszka jej mama. Po ukończeniu Liceum Sztuk Plastycznych w Krakowie, Maria pojechała do krewnych w Rzymie. Los sprawił, że na lata zadomowiła się w Wiecznym Mieście. Zdała egzamin do Akademii Sztuk Pięknych w Rzymie. Otrzymała stypendium, studiowała na kierunkach – rzeźba i scenografia. Jest absolwentką ASP w Rzymie. Pracowała dla teatru, zajmowała się rzeźbą z dużym powodzeniem. Poszerza nadal własne poszukiwania w malarstwie i fotografii eksperymentalnej. Uczestniczy w wystawach salonów artystycznych, bierze udział w wystawach tematycznych.

Maria na stałe mieszka w Rzymie, ale nierzadko bywa również w Krakowie. Sercem bliska jest jej Nowa Huta z blokowiskami, Zalewem. Dostrzega tu wiele ciekawych rzeczy, których nowohucianie na co dzień nie zauważają. W Ośrodku Kultury im. Norwida w ubiegłym roku prezentowała cykl „Brzozy", składający się z kilkunastu obrazów olejnych. Inspiracją powstania tych dzieł był „pejzaż znad nowohuckiego Zalewu". Podobno „kawałek" ojczystego krajobrazu ma w swojej posiadłości, w okalającym dom ogrodzie królują brzozy...

Na wystawie „Sztuka pamięci Jana Pawła II" w bazylice na Górze św. Anioła na Gargano był jej obraz „Ojciec". Dzieło (dołączamy zdjęcie do tekstu) wyróżnia się formą i środkami wyrazu, przykuwa uwagę i jest odczytywane indywidualnie przez widzów. Artystka tak objaśnia swoją wizję: *Pragnęłam znaleźć symbole, które stałyby się mostem między tym, co czuje artysta, tworząc, i co czuje sam wobec tak wspaniałego Człowieka, ale by wyrazić to w prostocie wielkich uczuć. Zaczęłam zastanawiać się nad wspaniałym słowem Ojciec. To słowo potężne, które przychodzi z nieba, ale również słodkie i ciepłe, jeśli myśli się o osobie dokładniej; o osobie pełnej dobroci, nieskończenie mądrej jak Karol Wojtyła. To słowo stało się początkiem dialogu z tym, którego już nie ma, ale który tkwi w naszych sercach i umysłach. A kolor i kształty mają podkreślić, tj. wykrzyczeć i wyszeptać wszystko o nim malarskim słownikiem...*

Wystawa przechodzi do historii jako wydarzenie artystyczne. Gratulacje dla autorki, na której artystyczną wrażliwość w jakimś stopniu, w młodzieńczym wieku, wywarła między innymi Nowa Huta. **(R)**

NORDYCKIE 8. SACRUM PROFANUM

Koncert grupy múm – eksperymentalnego islandzkiego zespołu, poruszającego się na granicy muzyki pop – zainauguruje 8. edycję Festiwalu Sacrum Profanum. Zepół múm, którego twórczość charakteryzuje się ekscentrycznym brzmieniem, barwnymi efektami aranżacyjnymi, wykorzystywaniem różnorodnych instrumentów oraz miękkością partii wokalnych, wystąpi w hali ocynowni elektrolitycznej ArcelorMittal Poland 12 września br.

Grupa múm zagra z towarzyszeniem orkiestry Sinfonietta Cracovia i Chóru Polskiego Radia oraz zaproszonych przyjaciół – artystów islandzkich, takich jak Amiina, Ólöf Arnalds, Sindri Már Sigfússon (Seabear & Sin Fan Bous), Örn Elías Guđmundsson (Mugison), Benedikt Hermann Hermannson (Benni Hemm Hemm), Högni Egilsson (Hjaltalín), Ben Frost, Jóhann Jóhannsson i in.

Projekt „múm & friends" został przygotowany specjalnie na tegoroczną – nordycką – edycję Sacrum Profanum. Symfoniczny rozmach nowo zaaranżowanych kompozycji, najbarwniejsi przedstawiciele sceny islandzkiej, niespotykane instrumentarium, niezwykła oprawa wizualna i miejsce koncertu, które na zawsze pozostaje w pamięci. To wszystko już 12 września. Jak zawsze – w Krakowie – podkreśla Filip Berkowicz, dyrektor artystyczny Festiwalu Sacrum Profanum

Zespół múm powołali do życia w 1997 r. Gunnar Örn Tynes i Örvar Þóreyjarson Smárason. Rok później do zespołu dołączyły siostry bliźniaczki Gyđa i Kristín Anna Valtýsdóttir i już jako kwartet zespół wydał dwa albumy. Po wielu wspólnych projektach z innymi artystami, w 2001 r. ukazała się ich debiutancka płyta Yesterday Was Dramatic, Today Is OK, która zyskała uznanie odbiorców i pochlebne recenzje krytyków. Na początku 2006 r. działalność zespołu rozkwitła na nowo; warto wspomnieć o dwóch udanych remiksach utworów zespołu Goldfrapp: *Number 1* oraz *You never know*. Sukcesem okazały się dwa sety didżejskie na festiwalach FatCat w Belgii oraz SXSW w Austin w Teksasie (2007 r.). Zespół zaproszono również na Summer Sonic Festival w Japonii oraz na Festival na wyspie Wight. We wrześniu 2007 r. múm wydał płytę Go Go Smear The Poison Ivy, która okazała się ostatnią płytą zespołu wydaną przez Studio FatCat.

múm zawsze koncentrował się na projektach, których nie można klasyfikować jako typowych dla muzyki pop czy też dla kolektywu muzyki pop. W historii zespołu znajdziemy również inne aktywności, m.in. skomponowanie ścieżki dźwiękowej do legendarnego filmu Siergieja Eisensteina *Pancernik Potiomkin*, występy na żywo w Hafnafjordur w Islandii, w Brooklyn Lyceum w Nowym Jorku oraz na sławnym hiszpańskim festiwalu filmowym Gijon Film Festival. Tworzył również muzykę do spektakli teatralnych, m.in. do dwóch teatralnych przedstawień radiowych – *Svefnhjólið* (Śpiące koło) autorstwa Gyrdir Eliasson oraz *Augu þín sáu mig* (Zobaczyły mnie Twoje oczy) poety Sjóna. W 2005 r. zespół został zaproszony do Amsterdamu przez Holland Festival do współpracy z Netherlands Chamber Orchestra przy tworzeniu przedstawienia z wykorzystaniem kilku kompozycji zmarłego awangardowego kompozytora Iannisa Xenakisa.

Obecnie w skład zespołu wchodzą jego członkowie założyciele: Gunnar Örn Tynes i Örvar Þóreyjarson Smárason, a podczas tras koncertowych i nagrań do zespołu dołączają przyjaciele – muzycy, a także nierzadko członkowie rodzin i przyjaciele.

Bilety na koncert múm podczas 8. Festiwalu Sacrum Profanum można kupić za pośrednictwem strony www.ticketonline.pl. Kosztują 140 zł (sektor płaski, miejsca numerowane), 180 zł (trybuna, miejsca numerowane) i 400 zł (sektor VIP, cena obejmuje: miejsca nienumerowane na fotelach i pufach oraz napoje i przekąski serwowane podczas koncertu).

Na zakończenie Festiwal Sacrum Profanum ponownie zawita do krakowskiego oddziału ArcelorMittal Poland – 17 i 18 września, także w hali ocynowni elektrolitycznej ArcelorMittal Poland – wystąpi Jón „Jónsi" Tór Birgisson – gitarzysta i wokalista islandzkiej grupy Sigur Rós. Dzisiaj do sprzedaży trafił także karnet Chillout obejmujący bilety na koncert múm i wybrany koncert Jónsiego. Kosztuje: 210 zł (sektor płaski, miejsca numerowane) i 280 zł (trybuna, miejsca numerowane).

★★★

Sacrum Profanum to międzynarodowy festiwal, którego formuła oparta jest na prezentacji utworów w odniesieniu do przecinających się w muzyce współczesnej motywów sacrum i profanum, a także do kryterium geograficznego. Poprzednie edycje festiwalu poświęcone były muzyce Wiednia, Francji, Rosji, USA, Niemiec i Wielkiej Brytanii. Festiwal, rekomendowany m.in. przez prestiżowy magazyn muzyczny „Gramophone", cieszy się uznaniem krytyków i publiczności. Headlinerem zeszłorocznej edycji Festiwalu był Aphex Twin – który dał w hali ocynowani ArcelorMittal dwa koncerty.

Więcej na:
www.sacrumprofanum.com.

(kl)

Tak było w ostatnią niedzielę (20 czerwca) w Rodzinnym Ogródku Działkowym Tulipan przy ul. Bulwarowej. Mogli tu przyjść mieszkańcy sąsiednich osiedli i uczestniczyć we wspólnej imprezie: działkowiczów i Cafe Prima.

Oczywiście można było zacząć od wypicia kawy, a potem wziąć udział w zabawach przygotowanych przez organizatorów. Plany nieco pokrzyżowała pogoda, ale popołudnie było bez deszczu.

OGRÓDKI DLA WSZYSTKICH

Jan Wojdak, dyrektor Rodzinnego Ogrodu Działkowego Tulipan przy ul. Bulwarowej, ma tu swoją działkę od 6 lat, a od 4 prezesuje ogrodowi Tulipan. Przygotowuje ogród do obchodów jubileuszu 50-lecia. Pierwszymi właścicielami działek w pobliżu zalewu byli pracownicy melioracji wodnych. Bo ogrody działkowe niegdyś u swoich początków były ogródkami branżowymi – skupionymi wokół różnych zakładów pracy. Od roku 1971 ogródek ma w nazwie „Tulipan" i znajduje się w całym kompleksie ogrodów przy ul. Bulwarowej.

Rodzinny Ogród Działkowy Tulipan liczy 113 działek o zróżnicowanej powierzchni: od 150 metrów do 420 metrów kwadratowych.

W ciągu tych lat istnienia część działek zmieniła właściciela, inne – pozostały ogródkami pokoleniowymi, przechodząc w ręce rodzin.

To prawdziwie zielone płuca tej części Nowej Huty. Mogą korzystać z nich nie tylko do celów uprawy, ale przede wszystkim do spacerów mieszkańcy pobliskich osiedli, którzy własnych działek nie posiadają. Wejście do „Tulipana" znajduje się niemal dokładnie na wprost hotelu robotniczego krakowskiej huty, w DMR-ze.

W tym ogrodzie nie ma zaniedbanych działek. Przez lata wyrosły tu całkiem dorodne drzewa owocowe. Ogród dorobił się infrastruktury: energii elektrycznej, wody, no i domu działkowca.

Impreza sobotnia odbyła się na zewnątrz, ale zawsze też można było schronić się w razie deszczu w budynku...

– Radzimy sobie, jak umiemy. Dotacji nie mamy znikąd – podkreśla Jan Wojdak. – Kilka pokoleń pracowało na zagospodarowanie tego terenu. Żyjemy tą nadzieją, że nam tego nie zabiorą. Bronimy tego jak możemy. Nikomu nie przeszkadzamy. A przecież ogrody to „płuca" dużych miast. Drzewa owocowe i wiele innych roślin dają miastu tlen – dodaje.

Tą otwartą imprezą działkowcy z „Tulipana" chcą udowodnić, że ogrody działkowe nie są zamknięte przed osobami z zewnątrz. Inna sprawa, że „obcy" w terenie, gdzie działkowcy w dużej mierze się znają, od razu jest widoczny.

Czasami działki w celach poglądowych odwiedzają przedszkolaki i dzieci ze szkół. Mieszkając w dużym mieście, mogą tu przyjść w celach poglądowych, choćby po to by dowiedzieć się, że pietruszka nie rośnie w ...pęczkach.

W ciągu dnia każdy może wejść na teren ogrodu. Na noc bramka wejściowa jest zamykana – otwiera ja pierwszy poranny właściciel działki.

Choć ta uprawa warzyw dla zasilenia domowej kuchni i budżetu, co legło kiedyś u podstaw tworzenia ogrodów działkowych, dziś już nie jest taka oczywista. Wielu użytkowników rezygnuje z uprawy warzyw na rzecz trawników, krzewów ozdobnych i kwiatów. Z użytkowej – funkcja ogrodów zmienia się na rekreacyjną.

Przy niewielkich grządkach pozostają jedynie emeryci i renciści, którzy zazwyczaj mają więcej czasu na uprawę ziemi.

Emilia Jakubska swoją działkę w ogrodzie Tulipan uprawia już 10 lat. Z dumą pokazuje różę, która rośnie tylko tutaj. Anna Michalak działkę w tym ogrodzie kupiła jakieś 30 lat temu. Najpierw sadziła jarzyny, teraz już drzewa owocowe i kwiaty – na 300 m^2. Dla niej plusem tego położenia jest niewielka odległość od mieszkania w os. Szkolnym. – Mogę tu przyjść pieszo, a mąż przyjeżdża do ogrodu rowerem – mówi.

Emilia Jakubska dojeżdża do swojego ogródka z os. Przy Arce. Obie panie pasjonują się kwiatami, różami osobliwie, które własnoręcznie ukorzeniają. – Wszystkie róże są „swojej roboty" – żartują. – W dwa, trzy lata po „ukorzenieniu" wyrastają nowe krzaczki.

W ciągu pół wieku istnienia tego ogrodu poszczególne działki zmieniały swoich właścicieli.

– Czy ludziom, którzy włożyli tyle własnego wysiłku w zagospodarowanie tych kawałków ziemi, teraz można byłoby je odebrać? – pyta retorycznie prezes J. Wojdak.

Dzisiaj, gdy starsi działkowcy wykruszają się, w ogrodach działkowych pojawiają się młode małżeństwa, dla których teren zielony jest dobrym miejscem na spędzanie czasu z małymi dziećmi.

Choć w tym roku, w każdym terenie zakrzewionym największą zmorą są komary, to działkowcy i tak przetrwają, tę okresową niedogodność.

Bo rekompensuje im to własny kawałek zieleni w wielkim mieście. **(l)**

GŁOS CZYŻYN

Magazyn Informacyjny Rady Dzielnicy XIV Nr 5/2010 (54) 25 czerwca 2010 r.

AKCJA LATO 2010 Z KLUBEM 303

Tak jak w latach poprzednich, tak i w tym roku na młodych czyżynian pozostających podczas wakacji w mieście czeka sporo atrakcji. Pracownicy Klubu zadbali, by oferta na te wakacje była wszechstronna i ciekawa. Pod opieką wykwalifikowanych opiekunów będzie można spędzić czas na grach i zabawach, wycieczkach oraz zajęciach edukacyjnych.

Koordynatorem pracy Klubu 303 jest Magdalena Florek, doskonale kontynuująca dzieło rozpoczęte przez Panią Barbarę Durczyk. Zapytana o tegoroczne lato zdradziła kilka szczegółów. „Przygotowaliśmy dla pozostających w naszej Dzielnicy dzieci wiele atrakcji. Między innymi: wyjścia do ZOO, na basen, do kina, do Muzeum Inżynierii Miejskiej i Muzeum Archeologicznego. W muzeum oprócz zwiedzania stałej ekspozycji uczestnicy będą oglądać wystawę interaktywną *Wokół Koła*. W Parku Doświadczeń przeżyją nową przygodę odnajdując za pomocą kompasu i mapy szereg przygotowanych dla nich zadań, które wskażą im drogę do ukrytej na terenie parku szkatułki z nagrodami. Ponadto zaplanowaliśmy wycieczkę do Indiańskiej Wioski w Strzyżyku, gdzie dzieci wezmą udział w warsztatach rękodzielniczych, nauczą się indiańskich tańców przy bębnach a także spędzą miło czas przy ognisku. W Klubie 303 nie zabraknie: śpiewów karaoke, warsztatów plastycznych, zajęć cyrkowych. Mamy nadzieję, że oferta Klubu spodoba się dzieciakom, a przygotowane przez nas atrakcje godnie zastąpią wypoczynek poza miastem."

Należy w tym miejscu wspomnieć, że między innymi dzięki pasji Pani Magdy powstała Grupa Happenerska Nowa Huta. Ekipa „nowohuckich zapaleńców", która stawia przede wszystkim na teatr uliczny, cyrk i wszelkie pochodne temu artystyczne działania odnosząc sukcesy i zdobywając uznanie publiczności.

W okresie wakacyjnym będzie również otwarta strzelnica, jednak o szczegółowym harmonogramie poinformujemy na stronie Rady Dzielnicy XIV.

Marek Ziemiański

„Mój trener, mój przyjaciel"

Pierwsze wielofunkcyjne boisko w Czyżynach ma już rok. Obiekt zlokalizowany na terenie ZSO nr 14 służy nie tylko uczniom, ale wszystkim mieszkańcom naszej Dzielnicy od 25 kwietnia 2009 roku, kiedy to miało miejsce uroczyste otwarcie obiektu. Od tego czasu boisko gości młodych sportowców, często nawet z całego województwa.

Boisko z miesiąca na miesiąc rozwija się i wzbogaca o nowe elementy. Jeszcze w zeszłym roku sfinansowany został zakup i montaż hali pneumatycznej popularnie zwanej „balonem", który umożliwił prowadzenie zajęć sportowych także zimą. Obecnie trwa przygotowanie budowy profesjonalnego zaplecza przy boisku z szatniami, prysznicami oraz pomieszczeniami niezbędnymi do obsługi boiska na najwyższym poziomie. – Sama nowoczesna infrastruktura może budzić podziw, ale trzeba też zadbać o organizację funkcjonowania obiektu, tak by najważniejsza inwestycja Dzielnicy XIV w kończącej się kadencji przyniosła optymalny efekt i korzyści społeczne – mówi radny Łukasz Cieślik.

Nieoceniony wkład w funkcjonowanie obiektu mają nauczyciele ZSO nr 14, którzy organizują liczne zawody sportowe. Każdego dnia także młodzi zawodnicy KS Albertus odbywają swoje treningi oraz rozgrywają mecze na tym obiekcie. Na przełomie stycznia i lutego na boisku rywalizowały zespoły piłkarskie z Krakowa i okolic w Halowej Lidze Seniorów. Najnowszą inicjatywą natomiast jest wdrażany od maja pilotażowy program „Mój trener, mój przyjaciel" jako oferta pozalekcyjnej formy spędzania wolnego czasu dla dzieci i młodzieży. – Główną ideą programu jest połączenie dwóch elementów: wykwalifikowanego trenera i odpowiedniej przestrzeni – zaplecza, które dają w rezultacie ciekawą alternatywę dla tych, którzy chcą aktywnie wypocząć – dodaje Cieślik. Na boisku przy ZSO zajęcia prowadzą: pan Mirosław Zając (nauczyciel dyplomowany WF, trener II klasy piłki nożnej) oraz pan Artur Ryś (animator piłki nożnej UEFA „C", na co dzień pracujący w SM). Szczególnym zainteresowaniem nowej oferty bezpłatnych pozalekcyjnych zajęć sportowych cieszy się wśród młodych czyżynian tenis. Uczestnicy programu mogą korzystać ze szkolnych rakiet tenisowych.

Przygotowana została także specjalna oferta wakacyjna. Począwszy od 28 czerwca codzienne zajęcia odbywać się będą w godzinach od 8:00 do 12:00. W planach sportowych przewidziano turniej RAKIETA TOUR, łączone rozgrywki tenisa ziemnego, tenisa stołowego i kometki. Kontynuowany będzie Turniej Mini Mistrzostw Świata, dla drużyn 3-osobowych. Serdecznie zapraszamy! **(A.E)**

Fot. Janusz Gąsiorek

W niedzielę 13 czerwca na terenie Muzeum Lotnictwa Polskiego odbyło się Święto Czyżyn. Do licznego udziału w festynie rodzinnym zachęciła mieszkańców nie tylko piękna pogoda, ale także atrakcje przygotowane przez organizatorów: radnych Dzielnicy XIV Czyżyny, Ośrodek Kultury Kraków-Nowa Huta oraz Muzeum Lotnictwa Polskiego.

UDANE ŚWIĘTO CZYŻYN

Niepowtarzalna atmosfera Muzeum już od wielu lat nadaje wyjątkowy klimat spotkaniom naszej lokalnej społeczności, gdzie podczas występów artystycznych, licznych konkursów i pokazów można podziwiać eksponaty lotnicze unikatowe w skali światowej.

Coroczne Święto Czyżyn to także ten wyjątkowy dzień w roku, który stwarza okazję do spotkań i prezentacji osiągnięć placówek oświatowych, służb mundurowych oraz lokalnych środowisk pracujących na rzecz mieszkańców naszej dzielnicy. Możemy sobie tylko życzyć by tak wyjątkowych i radosnych dni było w Czyżynach z roku na rok coraz więcej!

Łukasz Cieślik
Fot: J. Woźniakiewicz

Wyjadą dzięki Dzielnicy

Kilkadziesiąt dzieci z najbiedniejszych rodzin z Czyżyn, dzięki radnym „Czternastki", będzie mogło wyjechać w te wakacje na kolonię letnią. Na ten cel Rada Dzielnicy przeznaczyła w tym roku ze swojego budżetu 10 tys. zł. – Dzięki tym pieniądzom wiele dzieci, których rodziców nie byłoby stać na sfinansowanie kolonii, będzie mogło wyjechać z Krakowa – mówi Wojciech Krzysztonek, Wiceprzewodniczący Dzielnicy XIV. Czyżyńscy radni już od wielu lat wspólnie z Miejskim Ośrodkiem Pomocy Społecznej w Krakowie organizują kolonie wakacyjne dla dzieci z najbiedniejszych rodzin. **(P.K.)**

Do kogo adresowana jest pomoc?

Dofinansowanie przeznaczone jest wyłącznie dla dzieci i młodzieży z terenu Dzielnicy XIV, w wieku 7–14 lat. Dzieci otrzymujące dofinansowanie będą mogły skorzystać z kolonii organizowanych dla nich przez MOPS w Rabce Zaryte w okresie od 19 lipca 2010 roku do 1 sierpnia 2010 roku. Liczba miejsc ograniczona.

Kto może skorzystać z dofinansowania do koloni?

Dzieci z rodzin zamieszkałych na terenie Dzielnicy XIV Czyżyny, z rodzin uzyskujących dochód na osobę w rodzinie do 351,00 zł netto, a także dzieci z rodzin niespełniających tego kryterium dochodowego, gdy zachodzą inne przesłanki uzyskania wsparcia (wszelkie tego typu sytuacje będą rozpatrywane indywidualnie przez MOPS).

Gdzie uzyskać informacje?

Wszystkie zainteresowane osoby proszone są o kontakt z Filią Nr 9 Miejskiego Ośrodka Pomocy Społecznej os. Teatralne 24, do 25 czerwca 2010 roku w godzinach przyjęć stron: poniedziałek 9.30 –16.30, wtorek–piątek 8.00–11.00 lub telefonicznie pod numerem 012 644-80-34.

Rada i Zarząd Dzielnicy XIV „Czyżyny": os. Dywizjonu 303 nr 34, telefon: 647-61-64, fax 647-15-66, e-mail: rada@dzielnica14.krakow.pl, www.dzielnica14.krakow.pl. Przewodniczący: Jerzy Woźniakiewicz, zastępca przewodniczącego: Wojciech Krzysztonek, członkowie Zarządu: Jerzy Ciepiela, Regina Zadęcka, Aleksy Gałka. Dyżury radnych: poniedziałek, od 16.00 do 18.00.
Dyżury przewodniczącego, wiceprzewodniczącego oraz członków Zarządu Dzielnicy: drugi i czwarty poniedziałek miesiąca, od 16.00 do 18.00.
Kolumnę redagują: **Łukasz Cieślik (redaktor prowadzący), Wojciech Krzysztonek, Jerzy Woźniakiewicz.**

MISTRZEJOWICE
Informator Rady i Zarządu Dzielnicy XV 25 czerwca 2010 r.

RADA I ZARZĄD DZIELNICY XV MISTRZEJOWICE
Przewodniczący: **Marek Hohenauer**, zastępca przewodniczącego: **Konrad Maciejowski**, członkowie Zarządu: **Adam Grelecki, Halina Kita, Leszek Tytko.**
Biuro Rady Dzielnicy: ul. Miśnieńska 58 (os. Tysiąclecia), tel. 012 648-96-18, czynne od poniedziałku do czwartku w godz. 11.00–15.30, piątek – bez przyjmowania stron.
Dyżur przewodniczącego lub zastępcy: środa godz. 14.00–15.30. **Dyżur członków Zarządu**: wtorek godz. 15.00–16.00. **Dyżur Straży Miejskiej**: pierwszy poniedziałek miesiąca godz. 16.00–17.00.
Dyżur Policji: pierwszy czwartek miesiąca godz. 15.00–16.00. **Oficjalna strona internetowa**: www.dzielnica15.krakow.pl.

ODYSEJA TEATRALNA

W dniach 12–13 maja 2010 r. w Szkole Podstawowej nr 130 i Gimnazjum 39 os. Oświecenia odbył się II Nowohucki Przegląd Teatrów Szkolnych pn. **„ODYSEJA TEATRALNA".** Uroczysta gala podsumowująca całość prezentacji miała miejsce w dniu 9 czerwca br. Przegląd różnych form teatralnych pozwolił jego uczestnikom na pokazanie i rozwinięcie zdolności artystycznych, jak również kształtowanie ich wrażliwości estetyczno-moralnych. Jest to również sposób na inne wykorzystanie czasu wolnego, rozwijania własnych pasji i zainteresowań oraz obcowanie z kulturą żywego słowa i magią teatru. Galę zaszczycili swoją obecnością Przewodniczący Rady i Zarządu Dzielnicy XV Mistrzejowice **Marek Hohenauer** wraz z członkiem Zarządu radną **Haliną Kitą,** Inspektor **Krystyna Małyska** z Wydziału Edukacji UMK oraz Dyrektor Gimnazjum nr 37 **Wiesława Kaczmarczyk** i Dyrektor Szkoły Podstawowej nr 130 **Dorota Kaleta.**

Jury w składzie:

Beata Wojciechowska – aktorka

Beata Podermańska-Musiał – zast. dyr. SP nr 130

Rafał Kaleta– kierownik Działu Edukacji MDK „Dom Harcerza"

Piotr Kucab – nauczyciel języka polskiego Gimnazjum nr 39

nagrodziło:

✔ Grupę Teatralną z Gimnazjum nr 46 za sztukę „Pani Twardowska"

✔ Klasę II „b" z Gimnazjum nr 39 „Kaloryfery" za sztukę K. I. Gałczyńskiego „Teatrzyk Zielona Gęś"

✔ Klasę „0" ze Szkoły Podstawowej nr 130 za sztukę „Śnieżka"

Ponadto zostały wręczone dyplomy dla:

✔ Klasy VI „a" ze Szkoły Podstawowej nr 130 za sztukę „Komu pomagać"

✔ Koła Teatralnego „Rekwizyt" ze Szkoły Podstawowej nr 130 za sztukę „Dzikie łabędzie"

oraz indywidualne wyróżnienia za osobowość sceniczną dla:

Radosława Radoszka za rolę Wilka (Sz. P. nr 105)

Magdaleny Cichoń za rolę Matki (Gim. nr 23)

Agaty Krzemień za rolę Włóczęgi (Gim. nr 23)

Zebrani goście mieli również okazję podziwiać spektakle:

„Boskiej Trupy" ze Szkoły Podstawowej Sióstr Salezjanek – sztuka pt. „Pewnego razu w Londynie", „Oni" z Gimnazjum nr 23 – sztuka pt. „Droga do piekła", „Faust w trzech odsłonach" a także film upamiętniający 600 rocznicę zwycięstwa Polaków nad Krzyżakami, Film ten został nakręcony przez uczniów Szkoły Podstawowej nr 130 na polach Grunwaldu podczas pobytu na zielonej szkole. Nagrody ufundowała Rada Dzielnicy XV Mistrzejowice. Impreza miała charakter integracyjny, łączący dzieci i młodzież z różnych środowisk miasta Krakowa.

MISTRZEJOWICE
Informator Rady i Zarządu Dzielnicy XV CZERWIEC 2010 r.

Komitet Przestrogi przed Oddzieleniem Rodzica oraz Filia nr 9 Nowohuckiej Biblioteki Publicznej – dzieciom

AKCJA CZYTELNICZA I SEMINARIUM

W Filii nr 9 Nowohuckiej Biblioteki Publicznej w Krakowie w os. Tysiąclecia odbyła się kolejna edycja akcji społecznej „Wyalienowani rodzice czytają dzieciom". Podczas porannej części akcji sześciolatki z Samorządowego Przedszkola nr 131 w Krakowie słuchały o tworzeniu się przyjaźni pomiędzy żółwiem Franklinem i łosiem, który jako „nowy" pojawił się w klasie żółwika. Czytaniu dzieciom towarzyszyły mini-konkursy, podczas których dzieci opowiadały o potrzebie przyjaźni i o swoich kontaktach z rówieśnikami, odgadywały kalambury i kolorowały obrazki, a także odbyło się wspólne puszczanie dużych baniek mydlanych (przed Biblioteką), w czym pomogły ufundowane i wyprodukowane przez firmę „Tuban" płyn oraz akcesoria. Poranne spotkanie każde dziecko opuściło z książeczką: dziewczynki z ulubionymi „Martynkami", ufundowanymi przez wydawnictwo „Publicat", a chłopcy z literaturą dziecięcą ufundowaną przez „Gruner + Jahr Polska" oraz Filię nr 9 Nowohuckiej Biblioteki Publicznej w Krakowie. W części akcji przeznaczonej dla dzieci wziął także udział przedstawiciel Prezydenta Miasta Krakowa Marek Podoluk z Wydziału Kultury i Dziedzictwa Narodowego UMK. Popołudniu odbyła się część akcji przeznaczona wyłącznie dla dorosłych - seminarium i konferencja pt.: „Przemoc emocjonalna wobec dzieci w rodzinach rozbitych oraz problemy dzieci wychowujących się tylko z jednym rodzicem", w której wzięli udział pracownicy: Miejskiego Ośrodka Pomocy Społecznej w Krakowie, policji, Biura Kuratora przy Sądzie Okręgowym w Krakowie, psycholodzy, nauczyciele, pracownicy świetlicy terapeutycznej S.O.S Pijarzy w Krakowie wraz z księdzem Dyrektorem Małopolskiej Federacji Świetlic Socjoterapeutycznych – Stanisławem Kanią, przedstawiciel Korczakowskiej Republiki Dziecięcej „Dyliniarnia", a także ojcowie, którzy bezpośrednio zetknęli się z powyższym problemem. Część ojców uczestniczących w seminarium wzięła udział w porannym czytaniu dla przedszkolaków. W seminarium uczestniczyła również Przewodnicząca Komisji Praworządności Rady Miasta Krakowa Agata Tatara. Ta edycja akcji została zorganizowana przez Członków Komitetu Przestrogi przed Oddzieleniem Rodzica wraz z Filią 9 Nowohuckiej Biblioteki Publicznej w Krakowie. Akcja społeczna „Wyalienowani rodzice czytają dzieciom" odbywa się pod honorowym patronatem Rzecznika Praw Dziecka i Prezydenta Miasta Krakowa, a w 2010 r. została nagrodzona przez Komisję Europejską i Ministerstwo Edukacji Narodowej jako lider Europejskiego Roku Kreatywności i Innowacji 2009 w Polsce, w kategorii inicjatyw społecznych. Europejski Rok Kreatywności i Innowacji został uchwalony przez Parlament Europejski na wniosek Komisji Europejskiej.

(mp)

Klub „Dukat" zaprasza na Wieczór autorski Barbary Urbańskiej

30 czerwca o godzinie 18.00 w Klubie „Dukat" Ośrodka Kultury Kraków Nowa Huta, przy ul. Stycznej, odbędzie się spotkanie z Barbarą Urbańską, poetką, autorką między innymi tomików poezji: *Wino z dmuchawca, Sięganie po głogi, Podnoszę z ziemi przez uszanowanie,* na co dzień nowohucianką – z wyboru i zamiłowania. Tematem przewodnim spotkania będą słowa – „...moje miejsce na ziemi". Spotkanie poprowadzi Janusz Rojek. W imieniu organizatorów serdecznie zapraszamy! **(mp)**

Wzgórza Krzesławickie

Nr 5/2010 (89) Magazyn Informacyjny Rady Dzielnicy XVII Czerwiec 2010 r.

PO SESJI MAJOWEJ

Radni Dzielnicy XVII zawnioskowali do Rady Miasta Krakowa o dokonanie korekty Zarządzenia Nr 934/2010 Prezydenta Miasta Krakowa z dnia 28 kwietnia 2010 r. w punktach 1, 3, 4, 5. Korekta zakłada uwzględnienie wniosków zawartych w Uchwale Nr XLI/283/2010 Rady Dzielnicy XVII „Wzgórza Krzesławickie" z dnia 25 marca 2010 r., które nie zostały uwzględnione w Zarządzeniu Prezydenta Miasta Krakowa oraz odrzucenie uwzględnionej przez Prezydenta Miasta Krakowa uwagi Nr 6016717, złożonej przez ENION Spółka Akcyjna, dotyczącej wpisu § 22 ust. 9 linii 110 KV relacji Lubocza – Niepołomice. W treści uchwały znalazła się również decyzja o wprowadzeniu do Miejscowego Planu Zagospodarowania Przestrzennego obszaru „Wadów – Węgrzynowice" przebiegu umownej drogi gminnej KDW na działce Nr 74/1 obr. 60 Nowa Huta, stanowiącej przedłużenie ul. Barwnej. Działka 74/1, będąca własnością Gminy Kraków, stanowi obecnie drogę dojazdową do pól.

★★★

Radni podjęli uchwałę w sprawie podziału środków z rezerwy celowej na następujące zadania:

1.Dział 801 – Oświata i Wychowanie:

a) wniosek nr 75 – Zespół Szkół Ogólnokształcących Integracyjnych Nr 6 – zakup nagłaśniającego sprzętu scenicznego – 6.000 zł;

b) wniosek nr 76 – Szkoła Podstawowa Nr 78 – zakup wyposażenia do sal lekcyjnych – 1.500 zł;

c) wniosek nr 77 – Gimnazjum 43 – organizacja turnieju siatkówki dziewcząt – 1.000 zł.

★★★

Radni dokonali korekty podziału środków w ramach zadania powierzonego „Tworzenie, modernizacja i utrzymanie ogródków jordanowskich (osiedlowych placów zabaw) oraz zieleńców i skwerów wraz z małą architekturą" na rok 2010. Podział środków, których dysponentem jest Zarząd Infrastruktury Komunalnej i Transportu, wygląda następująco:

1. Bieżące utrzymanie ogródków - 50 000 zł.
2. Sprzątanie terenu „Zielony Jar" po imprezach – 900 zł.
3. Pielęgnacja zieleni wysokiej i niskiej, wg wskazań Dzielnicy – 39 100 zł.
4. Doposażenie ogródków jordanowskich – 135 500 zł.

★★★

Do Rady Dzielnicy XVII „Wzgórza Krzesławickie" wpływają liczne interwencje mieszkańców bloków os. Na Wgórzach położonych w bezpośrednim sąsiedztwie ul. Kocmyrzowskiej, dotyczące stanu nawierzchni tej ulicy. Wynikiem stanu ulicy jest nadmierny hałas i wstrząsy odczuwalne przez mieszkańców wyżej wymienionych bloków. Nawierzchnia ulicy była kilkakrotnie łatana i frezowana, jednak działania te nie przyniosły oczekiwanych efektów. W związku z przesunięciem terminu realizacji budowy trasy S-7 na odcinku węzeł Ptaszyckiego – węzeł Nowohucki, od której to inwestycji uzależniona jest przebudowa ul. Kocmyrzowskiej na odcinku ul. Bulwarowa – pętla tramwajowa, radni specjalną uchwałą postanowili zawnioskować do Prezydenta Miasta Krakowa o naprawę nawierzchni ul. Kocmyrzowskiej na odcinku od wiaduktów do pętli tramwajowej.

RADOSNY DZIEŃ DZIECKA

W parku Zielony Jar, w godzinach od 12.00–18.30 obył się Dzień Dziecka. Organizatorem imprezy był MDK Fort 49 „Krzesławice", a środki na nią przekazała Rada Dzielnicy XVII Miasta Krakowa. Publiczność dopisała w liczbie około 1480 osób. Na scenie prezentowało się 60 artystów zgromadzonych w 9 grupach. Większość z nich to uczestnicy zajęć działu artystycznego, odbywających się w MDK Fort 49 „Krzesławice". Wśród zaproszonych gości znalazły się grupy: Wiolinka i Bemol – z piosenkami i zabawami dla najmłodszych oraz zespół Kantu – prezentujący muzykę folklorystyczną z terenów andyjskich. Działaniami towarzyszącymi występom artystycznym były: konkurencje sportowe, warsztaty plastyczne, poszukiwanie skarbu oraz zabawy na dmuchanym zamku.

Fot. Zbigniew Zaczkowski

„30999 DNI ŚCIEŻKAMI KAROLA WOJTYŁY – JANA PAWŁA II"

Na początku lutego uczniowie szkół podstawowych i gimnazjów Dzielnicy XVII zaproszeni zostali do udziału w konkursie wiedzy: „30999 dni ścieżkami Karola Wojtyły – Jana Pawła II". Celem konkursu było przybliżenie młodemu pokoleniu sylwetki największego Polaka w dziejach narodu polskiego oraz ukazanie młodym ludziom wartości związanych z jego działalnością. Poprzez zorganizowany konkurs chcieliśmy także zachęcić dzieci i młodzież do pogłębienia wiedzy o życiu, nauczaniu, działalności i osobowości Karola Wojtyły – Jana Pawła II. Za nie mniej znaczące uznaliśmy kształtowanie wrażliwości na drugiego człowieka oraz zachęcenie do życia według nauki i wskazań Karola Wojtyły – Jana Pawła II. Poprzez zaproponowanie młodzieży udziału w konkursie chcieliśmy zainspirować ich do twórczości literackiej i plastycznej, do lepszego rozumienia słów Papieża oraz ugruntowania wiedzy o ważniejszych wydarzeniach z życia następcy stolicy apostolskiej św. Piotra – Papieża-Polaka. W sumie w konkursie wzięło udział trzydziestu uczniów. W skład komisji weszli pracownicy Młodzieżowego Domu Kultury Fort 49 „Krzesławice". Konkurs zrealizowany został w dniu 18 maja w godzinach między 11. 00-14.00. Ze względów pogodowych część konkurencji odbyła się w MDK Fort 49 „Krzesławice". Po uroczystym powitaniu, uczniowie wykazywali się swoim zaangażowaniem, odpowiednio do swoich możliwości i uzdolnień na pięciu etapach konkursu wiedzy „30999 dni ścieżkami Karola Wojtyły – Jana Pawła II". Poszczególne etapy nawiązywały do ulubionych zajęć, twórczości, działalności Karola Wojtyły i zostały podzielone na: zadania grupowe – komiks, praca plastyczna, poezja, piosenka, homilia, puzzle oraz zadania indywidualne – gra planszowa.

Młodzież wykazała się dobrą znajomością faktów z życia Karola Wojtyły – od chwili jego przyjścia na świat, poprzez czas pracy w archidiecezji krakowskiej, aż po lata jego papieskiej posługi.

Projekt „30999 dni ścieżkami Karola Wojtyły – Jana Pawła II" dofinansowany był przez Radę Dzielnicy XVII Miasta Krakowa. Podczas uroczystego zakończenia, wszystkim uczestnikom konkursu nagrody książkowe wręczyli: proboszcz parafii Miłosierdzia Bożego w Krakowie oraz dyrektor MDK Fort 49 „Krzesławice". Uczestników, opiekunów grup szkolnych oraz gości poczęstowano również kremówkami.

HISTORYCZNY TURNIEJ SZKÓŁ

8 i 9 czerwca br. na terenie Młodzieżowego Domu Kultury Fort 49 „Krzesławice" zrealizowano imprezę o charakterze edukacyjno- rekreacyjnym. Do udziału w turnieju zostali zaproszenie uczniowie Szkół Podstawowych i Gimnazjów. Projekt dofinansowany był przez Rady Dzielnic: XV, XVII i XVIII Miasta Krakowa. Organizatorem całego zdarzenia był Młodzieżowy Dom Kultury Fort 49 „Krzesławice". Turniej został zorganizowany przy pomocy i współpracy partnerów, którymi byli: Szkoła Aspirantów Państwowej Straży Pożarnej, Klub 2. Korpusu Zmechanizowanego, Drużyna Wojów KRAK, NCK - Chata u „Szpinaka" i Tradycyjny Oddział CK Regimentu Artylerii Fortecznej No. 2 Twierdzy Kraków. W rozgrywkach turniejowych w poszczególnych dniach wzięły udział czteroosobowe drużyny wraz z opiekunami. 8 czerwca cztery drużyny ze szkół podstawowych z Dzielnic XV, XVII i XVIII, natomiast 9 czerwca pięć drużyn gimnazjalnych z Dzielnic XV, XVII i XVIII. Do obsługi i prowadzenia konkurencji turniejowych zaangażowani zostali również instruktorzy MDK, studentka odbywająca praktykę i wolontariusz. Rozgrywki turniejowe odbywały się od godziny 9.00 do 14.30 zgodnie z zaplanowanym programem. Każdego dnia około godziny 9.00, po przywitaniu i zapoznaniu przybyłych gości z przebiegiem całości imprezy, uczniowie rozpoczynali udział w konkurencjach turniejowych. Poszczególne konkurencje obejmowały okres od prehistorii do współczesnych organizacji wojskowych: wojowie (kręcioła z kapustą, hełm mądrości, marsz rannego woja), na zamku (taniec dworski z kryzą; historyczne kalambury). Klasztor (słowniczek trudnych wyrazów; medytacja w ciszy, czyli co usłyszysz), kaligrafia (napisane bez klawiatury), witraż kolorowe szkiełko (bystre oko), Dworek Mistrza Jana (salonik muzyczny; rozmówki francuskie; poczet królów polskich), wiejska chata (dzień jak co dzień w chałupie, mówi przysłowie, co prawdę ci powie), do czego to służy - czyli fantastyczne skojarzenia, smacznie, zdrowo czyli wiejskie jadło, Galicja (pobór wojska, wiatrołap, telegraf i flaga sygnalizacyjna; ile powinien ważyć żołnierz), oddział specjalny GROM (zjazd linowy - zawrót głowy, granatowe sokole oko, byk na polu minowym, pierwsza pomoc dla trzech rannych).

Po uroczystym zakończeniu rozgrywek, nagrody oraz dyplomy wszystkim uczestnikom wręczył Dyrektor MDK Fort 49 „Krzesławice".

XXIX MISTRZOSTWA OJK PEGAZ

29 i 30 maja br. odbyły się XXIX Mistrzostwa OJK Pegaz. Spośród licznych uczestników, którzy zmierzyli się w różnych konkurencjach jeździeckich, wyłoniono zwycięzców.

W konkursie ujeżdżenia klasy L-10: 1. Natalia Grądek – Kontusz 6,0, 2-3. Sara Wolańska-Kontusz 5,9, 2-3. Urszula Milewska – Merino 5,9, wszyscy z OJK Pegaz. **W konkursie klasy L dokładności z rozgywką Mistrzami w skokach zostali:** 1. Grażyna Milewska na koniu Łania, 2. Marta Suchodolska na koniu Legion, 3. Sandra Wolańska na koniu Sisi, wszyscy z OJK Pegaz. **W konkursie klasy LL dokładności z rozgrywką:** 1. Sandra Wolańska z OJK PEGAZ na koniu Sisi, 2. Grażyna Milewska z OJK PEGAZ na koniu Łania, 3. Alicja Furtak z KTK TABUN na koniu Fraszka. **W konkursie kucy większych dokładności z rozgrywką:** 1. Natalia Grądek z OJK PEGAZ na koniu Kontusz, 2. Oliwia Dymek z OJK PEGAZ na koniu Kontusz, 3. Sara Wolańska z OJK PEGAZ na koniu Vis. **W konkursie tatarskim:** 1. Tomek Milewski z OJK PEGAZ na koniu Merino, 2. Klaudia Antkowiak z OJK PEGAZ na koniu Merino, 3. Helena Kaczmarczyk z OJK PEGAZ na koniu Merino. **W konkursie oldboy dokładności z rozgrywką:** 1. Andrzej Michalak z OJK PEGAZ na koniu Jaskier, 2. Ryszard Ściborowski z OJK PEGAZ na koniu Legion, 3. Agnieszka Szymańska, niezrzeszona, na koniu Prince.

RADA I ZARZĄD DZIELNICY XVII, os. Na Stoku 15. Tel. 645-30-09, tel./fax 645-14-17. **Przewodniczący – Stanisław Madej, zastępca przewodniczącego: Aleksander Zdziebko, członkowie zarządu:** Jan Kawa, Helena Mikulska, Stanisław Rajski. Dyżury Zarządu: przewodniczący Zarządu – czwartek w godz 11.00–13.00, zastępca przewodniczącego – środa 10.00–13.00, członkowie Zarządu (odpowiednio w podanej kolejności): poniedziałek 10–13, wtorek 10–12, piątek 11–13.

W SPRAWIE BLOKÓW 5 i 6 W OS. NIEPODLEGŁOŚCI

Szanowny Pan Redaktor naczelny
„Głos–Tygodnik Nowohucki"

Dotyczy: notatek zamieszczonych w „Głosie-Tygodniku Nowohuckim:

1. „Pokrzywdzony" blok z 16 kwietnia br., nr 16 (993) w podpisie (aga),
2. Rozdział środków remontowych z 14 maja br., nr 20 (997) podpisany przez Pana Stanisława Tkaczyka.

Ustosunkowując się do wymienionych notatek wyłącznie w oparciu o 14 załączonych dokumentów (przekazane redakcji), my niżej podpisani stwierdzamy, że p. Tadeusz mija się z prawdą i od kilku lat sieje nienawiść pomiędzy mieszkańcami bloków 5 i 6 w os. Niepodległości. Wszystkie zarzuty stawiane przez p. Tadeusza dotyczące różnic w remontach bloków 5 i 6 zostały szczegółowo wyjaśnione ustnie i na piśmie przez wszystkie organy Spółdzielni wraz z odpowiedzią na interwencję posła na Sejm RP p. Ireneusza Rasia.

Do 2004 r. środki finansowe na remonty Zarząd SM „Victoria" dzielił na osiedla, a projekty planów remontowych opracowywane przez Zarząd były przedkładane na Zebraniach Grupy Członkowskiej os. Niepodległości. Należy zadać pytanie p. Tadeuszowi, dlaczego w latach 1999-2004 nigdy nie uczestniczył w jakimkolwiek zebraniu, a aktywność w krytykowaniu działalności spółdzielni rozpoczął dopiero w 2007 roku? Przedstawiciele bloku nr 5 także nie zgłaszali uwag do ujętych w projekcie planów remontów i środków finansowych przeznaczonych na remonty, a zatwierdzane plany remontowe były corocznie zamieszczane w kwartalnym Informatorze Spółdzielczym, dostarczanym indywidualnie każdemu członkowi Spółdzielni. Także po tych informacjach p. Tadeusz, jak i nikt z mieszkańców bloku nr 5, nie wnosił uwag.

W 2005 r. zgodnie z ustawą o spółdzielniach mieszkaniowych z 15 grudnia 2000 z późniejszymi zmianami, najwyższy organ Spółdzielni, czyli Nadzwyczajne Zebranie Przedstawicieli w dniu 31 stycznia 2005 r. podjęło Uchwałę nr 2/2005 uchwalając Regulamin Tworzenia i Wykorzystania Funduszy Remontowych w SM „Victoria", który określał w par. 6 pkt 3 rozliczanie funduszu na poszczególne nieruchomości. Wymieniony regulamin zmienił dotychczasowy sposób rozliczania środków finansowych przeznaczonych na remonty z osiedlowych na poszczególne nieruchomości. W protokole Nadzwyczajnego Zebrania Przedstawicieli (ust. 3) określono szczegółowy sposób rozliczenia środków finansowych przeznaczonych na remonty w latach poprzednich, a wyliczane w ten sposób kwoty zostały odpowiednio zaliczone do bilansu otwarcia funduszy remontowych poszczególnych nieruchomości w 2005 r.

Odpowiadając na notatkę zamieszczoną w GTN, a podpisaną przez p. S. Tkaczyka wyrażamy oburzenie i stwierdzamy, że p. S. Tkaczyk pisze nieprawdę, czego dowodem jest pismo z 17 września 2007 r. skierowane do p. Tadeusza Radawca (w załączeniu), w którym Zarząd SM „Victoria" (podpisał się pod nim także p. S. Tkaczyk) stwierdza, że to nie wymienieni w notatce decydowali o środkach finansowych przeznaczonych na remonty. Nieoczekiwanie p. S. Tkaczyk zmienił zdanie – po odwołaniu go przez Radę Nadzorczą z funkcji prezesa SM „Victoria" w dniu 7 kwietnia 2010 r. O tym fakcie, i powodach odwołania, Rada Nadzorcza poinformowała indywidualnie wszystkich 3812 członków. Pan S. Tkaczyk od 7 kwietnia br. do chwili obecnej przebywa na zwolnieniu lekarskim.

Pan S. Tkaczyk zapomniał napisać, że to Zarząd Spółdzielni opracowywał projekty planów remontowych Spółdzielni na dany rok, zawierające rzeczowe zakresy prac i potrzebnych środków finansowych dla poszczególnych osiedli, w tym także dla określonych budynków. Planowane rodzaje prac remontowych wynikały z decyzji Nadzoru Budowlanego, Sanepidu i UDT, dokonywanych przeglądów stanu technicznego lub zaleceń wynikających z przepisów prawa budowlanego, a także w oparciu o przyjęte do realizacji wnioski z Zebrań Przedstawicieli oraz Zebrań Grup Członkowskich.

Potrzebne środki finansowe do realizacji przedłożonego planu remontów stanowiły podstawę do opracowania planu ekonomiczno-finansowego na kolejny rok. Ponieważ wnoszone przez członków Spółdzielni opłaty (początkowo 0,40 zł na 1 m^2 pow. użytkowej lokalu mieszkalnego) na fundusz remontowy Spółdzielni były znacznie niższe od planowanych kosztów, dlatego Rada Nadzorcza oraz Zebranie Przedstawicieli podejmowały decyzje o przeznaczeniu dodatkowych środków finansowych na realizację zaplanowanych przez Zarząd robót remontowych. Te dodatkowe środki pochodziły między innymi z kwot uzyskanych ze sprzedaży mieszkań na przetargach (wyższych od wyceny rynkowej), z oprocentowanych lokat kapitałowych, z najmu lokali użytkowych, z podziału nadwyżek bilansowych zgodnie z uchwałami Zebrania Przedstawicieli i innych źródeł finansowania.

Obowiązkiem p. S. Tkaczyka było udzielenie wyjaśnienia, że 11 członków Rady Nadzorczej podejmowało wszystkie uchwały większością głosów, a w związku z tym członkowie Rady z os. Niepodległości, wymienieni w piśmie, mieli minimalny wpływ.

W tym artykule słusznie ujęto informację, że istotna różnica w zakresie planowanych prac dla budynków nr 5 i 6 powstała w 1999 r. w wyniku zaplanowania przez Zarząd remontu kapitalnego trzech dźwigów (przekładni) w budynku nr 6, który kosztował 144 710, 00 zł, ale nie wyjaśniono, że na powyższą decyzję nie mogła mieć żadnego wpływu Rada Nadzorcza. To nie Rada Nadzorcza ocenia stopień zużycia przekładni i bezpieczeństwo eksploatacji urządzeń dźwigowych. W przekazanym p. T. Radawcowi rozliczeniu wykonania robót remontowych w latach 2000-2004 w bl. nr 5 wyremontowano również trzy dźwigi za kwotę 156 480 zł. Nie napisano również, że malowanie klatek schodowych w budynku nr 5 wykonano w następnym roku za kwotę 78 502, 49 zł. Nie wyjaśniono, że budynek nr 5 posiada olbrzymi parking wykonany w czasie budowy tego budynku natomiast zapomniano o potrzebie wykonania podobnego parkingu przed budynkiem nr 6.

Dlatego Zarząd Spółdzielni na podstawie wniosków z Zebrania Grupy Członkowskiej os. Niepodległości miał obowiązek umieszczenia w planach remontowych wykonanie miejsc parkingowych przed pozostałymi budynkami na os. Niepodległości.

W omawianym budynku nr 5 w 1999 r. została wykonana próba szczelności instalacji gazowej za kwotę 55 484, 00 zł, co oznacza, że opłaty na fundusz remontowy wniesione w 1999 r. z budynku nr 5: 9 329, 20 m^2 pow. uż. bud. x 0.40 zł x 12 m-cy = 44 780,16 zł nie pokryły tego kosztu, a reszta została sfinansowana z wymienionych wcześniej dodatkowych środków. Podobna kwota została zebrana z opłat wnoszonych przez mieszkańców w budynku nr 6: 93 04, 20 m2 pow. uż. bud. x 0,40 zł x 12 m-cy = 44 660, 16 zł. Reszta została pokryta z dodatkowych środków finansowych przeznaczonych na realizację planu remontów w 1999 r.

Pan T. Radawiec nie przyjmuje do wiadomości wyjaśnień zawartych w dokumentach i z uporem godnym lepszej sprawy pisze kolejne pisma o wyjaśnienie tej samej sprawy. Zarząd Spółdzielni powiadomił Radę Grupy Członkowskiej os. Niepodległości, że zaprzestaje korespondencji z wymienionym. Rada Grupy Członkowskiej na zebraniu w dniu 16 lipca 2008 r. podjęła decyzję o nie odpowiadaniu p. T. Radawcowi na kolejne pisma, z uwagi na fakt, iż sprawa rozliczeń remontowych została ostatecznie wyjaśniona i nie ma żadnych podstaw aby wracać do tematu już załatwionego.

Stwierdzamy, że kilkakrotne bezpodstawne wymienianie naszych nazwisk w notatce p. S. Tkaczyka podważa nasz autorytet w środowisku, w którym mieszkamy i narusza nasze dobra osobiste.

Uprzejmie prosimy, aby nasze wyjaśnienie znalazło się w całości w najbliższym wydaniu Głosu – Tygodnika Nowohuckiego, za co z góry serdecznie dziękujemy.

Stanisława Paprocka-Drucis
Stefan Gruca
Włodzimierz Kita

LISTY DO REDAKCJI • LISTY DO REDAKCJI

ZAKŁADY POGRZEBOWE
Przedsiębiorstwa Usług Komunalnych Sp. z o.o.

ul. Rakowicka 35a, tel. 411-47-76, pn.–pt. 7.30–15.30, sob. i św. 8.00–14.00
ul. Reduty 1, tel. 411-35-26, pn.–pt. 7.30–15.30,
cm. Grębałów, tel. 645-31-61, pn.–pt. 7.00–15.00, sob. 8.00–14.00,
cm. Podgórze, tel. 656-55-11, pn.–pt. 7.30–15.30,
ul. Pielęgniarek 6, tel. 632-31-77, pn.–pt. 7.00–15.00

DYŻUR CAŁODOBOWY – PRZEWOZY Z MIESZKAŃ
również w soboty i święta pod tel. 411-45-02 lub 04, Batowice, ul. Reduty 1

Kompleksowa obsługa pogrzebów, duży wybór trumien, obsługa żałobników, transport kraj i zagranica, kremacja, nekrologi, wieńce, formalności w USC itd.

REALIZUJEMY WSZELKIE ZASIŁKI POGRZEBOWE

CORDIA B. KWIECIŃSKA
os. Na Skarpie 24
os. Urocze 5
Różnicę zasiłku wypłacamy przed pogrzebem
czynne 8.00–15.30
(012) 644-87-75, 0512-179-466
0504-180-180
KOMPLEKSOWE USŁUGI POGRZEBOWE
TANIO – CAŁODOBOWO

POGRZEBOWE USŁUGI:
♦ KOMPLEKSOWO ♦ BEZGOTÓWKOWO
Bezpłatny całodobowy przewóz zwłok z mieszkań do chłodni
„REKORDIA" (w budynku administracyjnym cmentarza w Grębałowie)
Tel. 645-47-24 (CAŁĄ DOBĘ)

ZAKŁAD USŁUG POGRZEBOWYCH
„MORFON"
os. Dywizjonu 303 31J (od al. Andersa), tel. (012) 641-68-17
Tel. całodobowe: (012) 649-59-96, 0604-296-932 ROZLICZENIE BEZGOTÓWKOWE

BEZGOTÓWKOWE USŁUGI POGRZEBOWE CAŁODOBOWO! KOMPLEKSOWO!
KONDUKT os. Urocze 5 ul. Czysta 3 ☎ 685-53-44
012 685-53-44, 0600-783-304
BEZPŁATNY PRZEWÓZ ZMARŁYCH Z DOMU
• wyrabiamy akty zgonu • trumny dębowe • własna kwiaciarnia • kremacja • sklep z czarną odzieżą
Różnicę zasiłku wypłacamy przed pogrzebem

NEKROLOGI I KONDOLENCJE
przyjmuje Biuro Ogłoszeń
„Głosu–Tygodnika Nowohuckiego"
(al. Jana Pawła II 232 – NCK) tel. 643-44-33

INFORMATOR HANDLOWO-USŁUGOWY

SŁUŻBY MIEJSKIE I LOKALNE

Pogotowie Ratunkowe 999, **Straż Pożarna** 998, 646-01-98, 0601 42-52-00, **Policja** 997, **Pogotowie gazowe** 992, **Toksykologia** 411 99-99, **Policja Nowa Huta:** os. Zgody (VIII KP) 61 52-910, os. Na Wzgórzach (VII KP) 61-52-911, **Straż Miejska** 680-15-00 (Oddz. III Nowa Huta, 640-51-15 (Oddz. VI Wzg. Krzesławickie), **Pogotowie Ratunkowe (Nowa Huta)** 644-49 99, **Pogotowie ADREM** (elektr., c.o., wod.-kan.-gaz) 644-19-69, 643-27-43, **Pogotowie dźwigowe** 644-23-08, **Pogotowie elektryczne** dla os. Oświecenia 647-05-65 w dni powszednie i 647-15-87 w dni świąteczne, **ADREM awarie poza budynkiem** 644-12-10, **Pogotowie c.o.** 644-38-46, **Wodociągi** 648-28-61. **Całodobowy telefon zaufania dla osób z problemem alkoholowym i ich rodzin** 411-60-44.

MEDYCYNA I ZDROWIE

♦ **PRACOWNIA USG – LEK. MED. B. STĘPIEŃ** – os. Handlowe 8, tel. 644-78-26 lub 640-50-90 (po południu): badania jamy brzusznej, tarczycy, ginekologia, ciąża. Czynna: poniedziałek 12.00–16.00, wtorek–piątek 9.00–12.00.

♦ **MASAŻ,** rehabilitacja, wizyty domowe. 12 414-11-97, 602-861-879.

♦ **GABINET KARDIOLOGICZNY.** Lek. med. Krzysztof Ideć, os. Centrum A, bl. 3. Badania: EKG, Holter, testy wysiłkowe, porady, echokardiografia. Rejestracja: 357-36-12.

♦ **PSYCHOLOG,** wizyty domowe. 502-815-471.

USŁUGI RÓŻNE

♦ **USŁUGI SZKLARSKIE, oprawa obrazów,** os. Jagiellońskie 19, Pawilon Handlowo-Usługowy koło kościoła ARKA (wejście z tyłu), tel. 647-86-50.

♦ **ROWERY** – sprzedaż, części, akcesoria, serwis, naprawy, komis, malowanie ram. FHU „Elmar", plac targowy PIAST, paw. 3, tel. 647-13-88, kom. 0502-73-00-87.

♦ **PRZECHOWALNIA ROWERÓW** (z możliwością przeglądu) **i OPON** (całoroczna). Plac targowy PIAST, paw. 3. Tel. 647-13-88, kom. 0502-730-087.

♦ **OBUWIE – NAPRAWA.** Os. Jagiellońskie 19, pawilon handlowy (wejście od tyłu). Tel. 647-86-50.

♦ **SALON FRYZJERSKI** „Dorota" (damski, męski, dzieci). Pl. Targowy „Piast", paw. 26, 27. Tel. 012 681-33-77.

♦ **NAPRAWA I SPRZEDAŻ PARASOLI.** Szkolne 14. 644-98-11.

♦ **SERWIS RTV.** 012 647-09-30, 0508-08-46-92.

♦ **ZAKŁAD PIECZĄTKARSKI, Robert Sroka,** os. Niepodległości 3, tel./faks (012) 649-55-55.

BIURA KSIĘGOWO-PODATKOWE

♦ **„AUXILIUM" S.A.** Kraków, Al. Pokoju 84. Tel./fax (12) 425-80-53, (12) 425-91-47, e-mail: auxilium@auxilium.com.pl.

♦ **„SALDO" – usługi księgowo-podatkowe.** Rozliczenie VAT-u budowlanego. **Zeznania roczne PIT-y.** Tel. 641-07-59.

♦ **„PRYMUS" – BIURO KSIĘGOWO-PODATKOWE,** 31-946 Kraków, os. Teatralne 24. Tel. 643-41-28, tel./fax 643-71-91. UMOWY LEASINGOWE, przedstawicielstwo Europejskiego Funduszu Leasingowego.

♦ **BIURO RACHUNKOWE „ATINA"**, usługi podatkowo-księgowe. **Zeznania roczne PIT-y.** Boh. Września 76. 648-01-89.

POŚREDNICTWA NIERUCHOMOŚCI

♦ **FIRMA „GARRET" – licencje państwowe, sprzedaż–kupno domów, mieszkań. Kredyty. DH „Wanda", ul. Broniewskiego 1. Tel. 012 642-59-10/11. www.garret.pl.**

♦ **„ARKA-DOM" – NAJSKUTECZNIEJSZE BIURO NIERUCHOMOŚCI.** Os. Jagiellońskie 19, koło kościoła Arka. Tel. 641-66-74. www.arkadom.krakow.pl

♦ **„TWÓJ DOM", os. Centrum E 21**, (012) 643-76-60, **ul. Głowackiego 4/7**, (012) 638-03-22. Największy wybór. KUPNO, WYNAJEM, ZAMIANA, KREDYTY. www.twoj-dom.com.pl.

♦ **BIURO CONSTANS** Kraków, 30-348 Kraków, ul. Prof. Bobrzyńskiego 23/21, tel. 602 692 285, 012 634 15 71, www.constans.gratka.pl.

♦ **„ALBION",** zarządzanie nieruchomościami, Kraków, os. Hutnicze 1. Tel. 12 643-53-24.

♦ **BIURO POŚREDNICTWA** w obrocie nieruchomościami „PRESTO" w Mogile, ul. Stare Wiślisko 65. 692 897 400.

PRACOWNIE ZŁOTNICZE

♦ **WYROBY ZŁOTE, SREBRNE. Naprawy. Grawerowanie. Skup złota i srebra. Ceny producenta.** Bieńczycki pl. Targowy 23/1 (I p.). Tel. 685-53-80.

TŁUMACZENIA

♦ **TŁUMACZENIA UWIERZYTELNIONE**, niemiecki, angielski – Centrum B, 607-255-951 – Dywizjonu 303, 503-132-453.

KOREPETYCJE – MATEMATYKA

♦ **OD PODSTAWÓWKI PO MATURĘ.** 507-869-805.

USŁUGI MOTORYZACYJNE

♦ **SERWIS OPON KRAWAL**, partner handlowy MICHELIN i PIRELLI oferuje wszelkie naprawy opon i dętek ● profesjonalne wyważanie kół ● prostowanie felg alu i stalowych ● pompowanie kół azotem ● unikalne wyważanie kół z próbą drogową ● naprawy opon z systemem PAX ● opony różnych marek krajowe i zagraniczne. Honorujemy karty płatnicze. Raty. Ul. Cienista 3 (róg Kocmyrzowskiej). Pon.–pt. 8.00–18.00, sobota 8.00–14.00. Tel.: 425-70-08, 643-09-98. www.capala.com.pl

♦ **AUTOKOMPUTER s.c., A. Bulanda, J. Walasek, ul. Makuszyńskiego 9B**, tel. 644-18-80, 684-19-00 (01, 02), pon.–pt. 7.30–17.00. Badania techniczne pojazdów do 3,5 ton (przeglądy rejestracyjne): okresowe, zasilanych gazem, rejestrowanych po raz pierwszy za granicą, powypadkowych. Komputerowy system pomiaru i kontroli układów jezdnych samochodów osobowych i busów oraz ich regulacja. Komputerowy pomiar sprawności amortyzatorów, ul. Siewna 30, godz. 7.30–17. Tel. 415-97-75. www.autokomputer.krakinfo.pl.

♦ **AUTOALARMY, BLOKADY, CENTRALNE ZAMKI (rok założenia 1989)**. Bieńczyce, ul. Cienista 12, tel. 644-45-17.

♦ **AUTOCENTRUM BLASK,** ul. Bulwarowa 33, **myjnia ręczna**, tel. 644-89-06 czynna od pon. do sob. 8–18, niedziela 8–15.

- **Samoobsługowa myjnia ręczna** (7 dni w tygodniu, 8–23).
- **Serwis i sprzedaż opon** (tel. 680-53-10, pon.–sb., 8–18).
- **Serwis klimatyzacji.**

♦ **AUTOMYJNIA. MYCIE RĘCZNE.** Ul. Fatimska 6, tel. 644-72-39. Całodobowy parking.

♦ **ZŁOMOWANIE** samochodów, wystawianie zaświadczeń, transport. (012)681-01-41, 0605-100-845.

♦ **BLACHARSTWO, LAKIERNICTWO, MECHANIKA.** Os. Szkolne 26. Tel. 644-88-44, 604-991-988.

KWIACIARNIE

♦ **KWIACIARNIA „KALINA",** os. Centrum D 1, czynna od pn. do pt. w godz. 8–19, w soboty 8–17, w niedziele 9–15. Tel. 012 644-33-36. Przyjmujemy zamówienia z dostawą do domu.

♦ **KWIACIARNIA „CUPIDO"**, pl. Targowy Bieńczyce 6, tel. 641-46-35. Czynna: pon.–sob. 6.00–19.00, niedziela 9.00–16.00. Zamówienia na telefon. Dowóz w obrębie Krakowa. Wieńce, wiązanki okolicznościowe, bukiety.

JĘZYKI OBCE

♦ **ANGIELSKI 4 x SZYBCIEJ** metodą CALLAN. Huta 685-56-26, Prokocim 659-11-19. www.angielski.krakow.pl

OGŁOSZENIA DROBNE

- **ANTENY** specjalista. (12)648-30-42.
- **AUTOMYJNIA** zatrudni, Fatimska.
- **BEZSTRESOWO**, bezpiecznie, pomoże sprzedać-kupić mieszkanie, dom, działkę, doświadczone biuro. (012)647-52-47.
- **CYKLINOWANIE** tanie. 792-470-577.
- **CYKLINOWANIE** + polerowanie. (12)643-29-40, 792-470-577.
- **CZYSZCZENIE** dywanów, tapicerek meblowych, samochodowych, skórzanych, mycie okien, sprzątanie. (12)645-81-68, 602-128-924.
- **CZYSZCZENIE** dywanów, tapicerki meblowej. (12)649-92-39, 513-587-700.
- **DACH** papa termozgrzewalna, obróbki blacharskie. 507-896-506.
- **DO** wynajęcia jedno- i dwupokojowe. 502-907-336.
- **DWUPOKOJOWE**, Górali, 53 m², bdb. stan, sprzedam. 503-104-109.
- **DZIAŁKI** w Mogile na sprzedaż. 692-897-400.
- **FLIZOWANIE**, malowanie, hydraulika, szybko, tanio i solidnie. 666-153-639, 501-843-338.
- **FLIZOWANIE** remonty. 787-726-085.
- **GARAŻ** murowany, ok. ronda Czyżyńskiego, sprzedam. 502-074-901.
- **GARAŻ** przy ul. Igołomskiej, sprzedam. 509-234-657.
- **GEODEZJA**. 607-770-070.
- **HYDRAULICZNE** usługi wod-kan-gaz-co. 501-415-154.
- **KOŁDRY**, Handlowe 8. (12)643-77-90.
- **KOMINKI** sprzedaż, montaż. 601-792-920.
- **KUCHNIE**, szafy, zabudowy, ekspozycja. Bieńczyce, ul. Szybka 37. Tel. 696-514-127.
- **MALOWANIE**, tapetowanie, gładź. 692-696-489.
- **MEBLE** kuchenne, pokojowe, zabudowy na wymiar. Zapraszamy Bieńczyce, ul. Szybka 37, tel. 696-514-127.
- **NAGROBKI** granitowe, tanio. (12)422-48-13.
- **NAPRAWA**, konserwacja, sprzedaż, montaż piecyków łazienkowych. (012)648-46-19, 0502-587-520.
- **PRZYJMĘ** ziemię, Rzepakowa. 502-178-432.
- **REMONTY** od A do Z. (12)648-77-89, 609-652-546.
- **SPRZEDAM** mieszkanie 2-pokojowe, niski parter. 608-085-313.
- **SPRZEDAM** w okolicach Nowego Brzeska dom, garaż na 48-arowej działce. 608-456-613.
- **SZAFY** suwane, meble kuchenne, tanio. 692-439-006.
- **SZKLARZ**, oprawa obrazów, os. Szkolne 30. (12)644-27-07.
- **SZKLARZ**. 603-715-262, (12)649-15-94.
- **TRANSPORT**, wykopy, wyburzenia, piasek zasypowy, recykling, drogi, gruz betonowy. 604-966-657.
- **WESELA** tanio. (12)684-35-15, 502-297-722.
- **ZAGUBIONO** legitymację studencką PK na nazwisko Konderak Andrzej Aleksander. 504-584-662.
- **ZAGUBIONO** legitymację studencką Politechniki Krakowskiej. Kontakt 600-358-288, Magdalena Nazim.
- **ZAMIENIĘ** 2-pokojowe na większe, tylko Boh. Września. 660-048-833.
- **ZASTRAJKOWAŁ** telewizor? Dzwoń (12)645-47-65, 501-932-679.

NIERUCHOMOŚCI **"TWÓJ DOM"**

ISO 9001- LICENCJA 1955;4485
www.twoj-dom.com.pl

WYBRANE OFERTY

OKAZJA !!!- os. Spółdzielcze 49m. 2pok. po gen rem- tel- 505056856

Tysiąclecia 37m 2pok187000zł-OKAZJA
Boh. Września 33m 2pok 225000zł
Na Lotnisku 38m 2pok 215000zł
Strusia 39m 2pok 240000zł
Jagiellońskie 43m2pok 255000zł
Kazimierzowskie 47m 3pok 250000zł
Boh. Września 55m 3pok 275000zł
Centrum A 59m 3pok po rem. 320000zł

Centrum A 65m 3pok 340000zł
DZIAŁKI
gm.Kocmyrzów 12ar B 120000zł
Wieliczka 17ar B/R 250000zł
DOMY
Książnice Wielkie 120m 235000zł
Wola Zabierzowska 90m 37ar 273000zł
Wieliczka 131m st. dewel- 349000zł-OKAZJA

Kraków, os. Centrum E 21 tel. 643-76-60; 0505-056-856
Wielczka,ul. Grottgera 58/221 tel. 289-00-26; 0509-877-870

OKAZJE B12.PL

Spółdzielcze, gar, **24-m2**, II/III, **164000**;
Gnieźnieńska, gar, **24,6-m2**, parter, nowe okna, parkiet, do wejścia, **165000**;
Kościuszki, Wieliczka, 1pok., 38-m2, IV/IV, nowe okna, parkiety, wyposażenie kuchni, do wejścia, 155000;
Zielone, 1pok, 28-m2, I/III, nowe okna, do wejścia, 165000;
Okólna, 1pok, **27-m2**, III/IV, nowe okna, po remoncie, **169000**;
Kombatantów, 1pok, **29-m2**, VII/VIII, nowe okna, **175000**;
Zdrowa, 1pok, **28,77-m2**, V/V, balkon, 2windy, **180000**;
Szkolne, 1pok, **30-m2**, I/III, dwustronne, nowe okna, **180000**;
Tysiąclecia, 1pok, **29-m2**, VI/X, balkon, winda, nowe okna, do wejścia, **187000**;
Wężyka, 1pok, **28-m2**, IX/X, winda, nowe okna, do wejścia, **188000**;
Mogilska, 1pok, **36-m2**, III/IV, parkiety, nowe okna, do wejścia, **255000**;
Blachnickiego, 1pok, **33-m2**, I/III, parkiety, nowe okna, do wejścia, **299000**;
Centralna, 2pok, 30,2-m2, II/IV, nowe, balkon, garaż, winda, 202580;
Na Wzgórzach, 2pok, **35-m2**, I/IV, parkiety, balkon, nowe okna, do wejścia, **210000**;
Albertyńskie, 2pok, **36-m2**, II/IV, nowe okna, wózkownia, do wejścia, **215000**;
Stalowe, 2pok, **46,54-m2**, III/IV, **225000**;
Pużaka, 2pok, **37,1-m2**, wys. parter, nowe okna, kuchnia na wymiar, **230000**;
Celarowska, 2pok, 36-m2, III/IV, nowe okna, 240000;
Młyńska, 2pok, **37-m2**, parter, **240000**;
Jana Pawła, 2pok, 56,5-m2, I/II, miejsce postojowe, do wejścia, 250000;
Czarnogórska, 2pok, **48-m2**, III/IV, balkon, **254000**;
Topazowa, 2pok, **43-m2**, II/II, nowe, wykończone, balkon, **262000**;
Bohaterów Września, 2pok, **55-m2**, V/VII, winda, **270000**;
Siemaszki, 2pok, 44,8-m2, I/IV, 279000;
Borkowska, 2pok, **38-m2**, II/III, balkon, piwnica, nowe, wykończone, **292000**;
Lipska, 2pok, **49-m2**, III/IV, nowe, wykończone, balkon, **310000**;
Nullo, 2pok, **48-m2**, II/IV, balkon, parkiety, wyposażenie kuchni, **329000**;
Krokusowa, 2pok, **52-m2**, II/IV, nowe, wykończone, balkon, **330000**;
Wysłouchów, 2pok, **50-m2**, I/IV, balkon, nowe, wykończone, **335000**;
Obozowa, 2pok, 56-m2, II/III, taras, 2balkony, piwnica, nowe, 348000;
Galla, 2pok, 52-m2, III/IV, balkon, parkiety, wyposażenie kuchni, 350000;
Daszyńskiego, 2pok, **48-m2**, wys. parter, loggia, parkiety, do wejścia, **359000**;
Miodowa, 2pok, 65-m2, II/III, 448000;
Strusia, 3pok, **47-m2**, X/X, winda, balkon, nowe okna, do wejścia, **235000**;
Kurczaba, 3pok, **57,3-m2**, III/X, winda, loggia, nowe okna, 2stronne, **260000**;
Pola, Wieliczka, 3pok, **57-m2**, II/IV, loggia, nowe okna, do wejścia, **270000**;
Różyckiego, 3pok, 44-m2, IV/X, 2windy, nowe okna, parkiety, 273000;
Niepodległości, 3pok, **47,1-m2**, VI/VII, loggia, nowe okna, do wejścia, **275000**;
Na Stoku, 3pok, **57-m2**, VI/X, balkon, winda, do wejścia, **299000**;
Czarnogórska, 3pok, **56-m2**, III/IV, loggia, do wejścia, **300000**;
Centralna, 3pok, 47,78-m2, II/IV, nowe, balkon, garaż, winda, 306320;
Telimeny, 3pok, **70,5-m2**, III/IV, 2balkony, parkiety, **310000**;
Gdańska, 3pok, **48,5-m2**, I/IV, balkon, do wejścia, **330000**;
Powstańców, 3pok, **58,85-m2**, VII/X, loggia, 2windy, nowe okna, **345000**;
Mazowiecka, 3pok, **52-m2**, VII/VIII, winda, balkon, do wejścia, **375000**;
Tuchowska, 3pok, 68-m2, III/IV, nowe, wykończone, balkon, piwnica, miejsce postojowe, teren ogrodzony, 390000;
Pod Stokiem, 3pok, **77-m2**, I/III, szafa wnękowa, taras, balkon, możliwość garażu, nowe, wykończone, **490000**;
Wesele, 3pok, **80-m2**, III/III, nowe, wykończone, teren ogrodzony, **550000**;
Myślenicka, 4pok, **100-m2**, III/III, nowe, 2miejsca postojowe, **350000**;
Chmieleniec, 4pok, **72-m2**, wys. parter, nowe, do wejścia, balkon, garaż, **465000**;
Narutowicza, Wieliczka, bliźniak, **127-m2, 20-ar**, do wejścia, **440000**;
Pod Pomnikiem, dom, **152-m2, 8,4-ar**, klimatyczny, **449000**;
Sadowa, Wieliczka, dom, **147-m2, 13,16-ar**, ocieplony, **450000**;
Modlniczka, dom, **150-m2, 11-ar**, stan surowy zamknięty, **499000**;
Janowice, działka, **10-ar**, 29,5x32, plan, media, **140000**;
Sidzina, działka, **7,41-ar**, WZ, 22x34, jednorodzinna, **155000**;
Trojanowice, działka, 13-ar, 23 m szeroka, plan, media, 170000;
Tyniec, działka, 15,5-ar, WZ, 61x26 m, jednorodzinna, 185000;

Tylko najtańsza i aktualna oferta...
GRUPA B12 NIERUCHOMOŚCI
+48/12/ 357-27-57, 0602 150-756,
gg: 6698670, od 8 do 20, w soboty: 9-17;
Kraków, ul. Bałuckiego 12 oraz Wieliczka, Rynek Górny 12

BIURO OGŁOSZEŃ
NCK TEL. 643-44-33

Usługi remontowo-budowlane
❖ posadzki ❖ flizy
❖ panele
Tel. 14 685-94-28
kom. 607-750-953

DZIAŁAMY OD 1992 ROKU DZIAŁAMY OD 1992 ROKU
Biuro Obrotu Nieruchomościami „STYL"
PEŁNA OBSŁUGA PRAWNA I NOTARIALNA
OS. BOH. WRZEŚNIA 76
(paw. przy pętli tramw.). Czynne: pn.–pt. 9–16
www.styl.krakow.pl
e-mail: biuro@styl.krakow.pl
Tel.:/fax (012)647-52-47, kom. 0605-88-07-88
Pilnie poszukujemy do sprzedaży mieszkań, domów

USŁUGI REMONTOWO-BUDOWLANE
Tel. 0 508 900 255 lub 0 507 258 922

TECHBUD Andrzej Płuchowski
✔ flizowanie, malowanie ✔ układanie podłóg
✔ usługi ogólnowykończeniowe ✔ gładź szpachlowa
✔ montaż ścian regipsowych i sufitów ✔ przeróbki instalacyjne
☎ **662-126-023**

LAKIERNICTWO POJAZDOWE
✔ Kompleksowe naprawy powypadkowe.
✔ Klejenie zderzaków.
RABATY!
Ul. Makuszyńskiego 15.
Tel. 502-401-916.

KOMPUTEROWE INDYWIDUALNE KURSY
☎ (012)422-07-30,
kom. 0501-179-640

Z Zdrowie i uroda

POSTĘPY W LECZENIU CUKRZYCY

Rozmawiamy z prof. Władysławem Grzeszczakiem, kierownikiem Katedry i Kliniki Chorób Wewnętrznych, Diabetologii i Nefrologii Uniwersytetu Medycznego, prezesem Polskiego Towarzystwa Diabetologicznego

● **Panie Profesorze! Jaka jest różnica między leczeniem chorych na cukrzycę dziesięć lat temu a dziś?**

– Zmieniło się bardzo wiele, choć to przecież krótki czas. Chorzy na cukrzycę leczeni są dziś nowymi lekami, z grup leków doustnych, są też nowe metody insulinoterapii.

● **Dużo mówi się o analogach insuliny. Pacjenci, którzy je stosują twierdzą, że ich życie zmieniło się na lepsze. Znacznie łatwiej utrzymać właściwy poziom cukru we krwi, co jest podstawą leczenia. Analogi krótkodziałające nie wymagają tak rygorystycznego kontrolowania czasu między podawaniem insuliny a posiłkiem, długodziałające dają spokojne noce i poranki oddalając obawy o groźne dla życia spadki cukru we krwi.**

– Analogi insuliny, a mam tu na myśli przede wszystkim te długodziałające, są lekami szczególnie korzystnie działającymi u chorych, którzy mają tzw. hipoglikemie nocne. Chorzy mają wtedy często spadki poziomu cukru, które są niebezpieczne dla życia. Dlatego w tej grupie chorych najlepiej zastosować insulinę analogową długodziałającą, zapewniającą stały poziom stężenia insuliny we krwi. Daje to najkorzystniejszy efekt terapeutyczny.

● **Rada Konsultacyjna Agencji Oceny Technologii Medycznych wydała ponownie pozytywną rekomendację w sprawie bezpieczeństwa stosowania analogów długodziałających. Czy może ono zostać uwzględnione przy aktualizacji list refundacyjnych w połowie bieżącego roku?**

– Chciałbym podkreślić, że podobną opinię, jeśli chodzi o meritum sprawy, wydało Polskie Towarzystwo Diabetologiczne. Zawsze podkreślaliśmy, że analogi długodziałające, służące utrzymaniu stałego stężenia insuliny we krwi przez 24 godziny, są bezpieczne dla pacjenta. Są one potrzebne praktycznie wszystkim chorym na cukrzycę typu 1. Tymi, którzy mogą szczególnie na nich zyskać są dzieci i młodzież oraz chorzy z cukrzycą typu 2, którzy mają groźne dla zdrowia i życia spadki poziomu cukru we krwi w nocy. W terapii cukrzycy typu 2 skuteczne zastosowanie ma zarówno insulina ludzka, jak i analogowa.

● **Póki analogowa insulina długodziałająca nie będzie refundowana, nie będzie można mówić o dostępie do tych leków nawet wówczas gdy jest to jednoznacznie wskazane ze względów medycznych. Przeciętnego Kowalskiego po prostu na to nie stać...**

– Polskie Towarzystwo Diabetologiczne wielokrotnie postulowało o włączenie długodziałajacych analogów insuliny do leków refundowanych, tak jak jest to we wszystkich krajach unijnych. To lekarz specjalista powinien mieć możliwość decydowania, który rodzaj insuliny u chorego zastosować. Decyzję należy oddać w ręce tych specjalistów, którzy mają duże doświadczenie w leczeniu cukrzycy i wdrażaniu nowych terapii, w tym przypadku długodziałających analogów insuliny. Pacjent natomiast powinien mieć zagwarantowaną dostępność do takiej terapii. W polityce lekowej nie należy kierować się tylko ceną leków. Doraźność nie popłaca. Powikłania wynikające ze źle leczonej cukrzycy powodują wiele osobistych dramatów. Rosną także wówczas koszty leczenia cukrzycy (hospitalizacja, zwolnienia lekarskie, dodatkowe leki, trwałe inwalidztwo).

● **A ilu Polaków choruje na cukrzycę? Często mówi się wręcz o epidemii cukrzycy na świecie.**

– W Polsce nie ma rejestru chorych na cukrzycę, chociaż już od dawna środowisko diabetologiczne o to się ubiega. Wierzę, że przekonamy Ministerstwo Zdrowia do stworzenia takiego rejestru. Dziś możemy tylko szacunkowo powiedzieć, że choruje na cukrzycę od 2 do 2,5 miliona Polaków. Niestety, liczba chorych ciągle wzrasta. Na świecie i u nas także.

● **Dziękuję za rozmowę.**

(f)

GDY SKALECZYSZ SIĘ W OKO

Większość z nas zapewne wie, jak radzić sobie ze skaleczeniami nogi czy ręki. Czy wiemy jednak jak postępować, gdy skaleczymy się w oko, które jest przecież wyjątkowo wrażliwym narządem?

W przypadku skaleczeń prostych, wynikających z dostania się do oka ciał obcych, takich jak pył, rdza, czy inne małe obiekty, możemy podjąć próbę usunięcia ich, przecierając oko czystą chusteczką w stronę kącika oka. W niektórych wypadkach, ciało obce może zostać usunięte drogą naturalną, czyli zostać wymyte przez łzy. Gdy jednak powyższe metody nie przynoszą skutku, powinniśmy się udać do okulisty.

Innym możliwym skaleczeniem oka jest zadrapanie rogówki. W tym przypadku powinniśmy niezwłocznie udać się do okulisty, gdyż nawet najmniejsze zadrapanie może doprowadzić do owrzodzenia. Nie powinniśmy również przyjmować leków zawierających kortyzon. Odpowiednio opatrzone przez lekarza i pozostawione na dzień do trzech w spokoju oko szybko się zagoi.

UWAGA NA ODŁAMKI

Dużo większe zagrożenie stanowią odłamki, które mogą wbić się do wnętrza oka podczas szlifowania czy dłutowania. Są to często obrażenia niezauważalne, gdyż rogówka oka bardzo szybko się zamyka. Dlatego też, gdy po wykonywaniu takich prac pojawia się w oku ból, zaczerwienienie, łzawienie, światłowstręt czy kurcz powiek, powinniśmy zasłonić oczy sterylną chustą bądź opatrunkiem i niezwłocznie udać się do okulisty. Zbagatelizowanie tego typu urazu może doprowadzić do infekcji, grożącej utratą wzroku.

UDERZENIA TEŻ MOGĄ BYĆ GROŹNE

Oko może również zostać uszkodzone na skutek uderzenia – śnieżką, strumieniem wody, sprężonym powietrzem czy pięścią. Wstrząs może spowodować poważne uszkodzenia wewnętrznej struktury oka, dlatego też gdy pod okiem pojawi się siniak, należy udać się do okulisty. W celu zmniejszenia samego siniaka, możemy przez pierwsze 24 godziny zastosować zimny okład, bądź okład z lodu, a następnego dnia stosować ciepłe okłady przez godzinę, kilka razy dziennie. Pomóc może również zażycie witaminy C i zjedzenie owocu papai.

POPARZENIA CHEMICZNE

Z pewnością najcięższym rodzajem urazów oka są poparzenia chemiczne. Gdy dojdzie do sytuacji, w której do oka dostała się szkodliwa substancja chemiczna, taka jak ług (wapno z zaprawy murarskiej, środki piorące, chemikalia), kwas lub środki do oprysków, najistotniejsze jest jak najszybsze udzielenie pierwszej pomocy. Oko należy przemyć przez kilkanaście minut czystą wodą, bądź gdy pod ręką nie ma wody – herbatą, kawą lub coca-colą, a następnie usunąć z oka pozostałe drobiny substancji. Po nałożeniu na oko sterylnego opatrunku należy udać się do lekarza. Pomocne może być zabranie ze sobą etykiety z opakowania środka, który dostał się do oka.

W zależności od urazu, lekarz może usunąć ciało obce za pomocą specjalnego instrumentu, przepisać antybiotyki w kroplach, środki przeciwzapalne i przeciwbólowe.

W wypadku większości urazów, gdy oko zostanie opatrzone przez lekarza specjalistę, do czasu całkowitego zagojenia wskazane jest chronienie oczu przed ostrym światłem, nosząc okulary przeciwsłoneczne. Spać należy z głową uniesioną wyżej. **(paf)**

JAK POSTĘPOWAĆ, GDY DO OKA DOSTANIE SIĘ CIAŁO OBCE?

✔ Oczy należy przemyć dużą ilością wody.

✔ Gdy ciało obce jest widoczne, możemy spróbować usunąć je za pomocą czystej chusteczki.

✔ Jeżeli nie możemy dosięgnąć ciała obcego w oku, można chwycić za rzęsy górnej powieki, odciągając i przyciągając ją.

✔ Możemy spróbować wypłukać ciało obce spod dolnej powieki za pomocą czystej wody, bądź kropli do oczu.

✔ Tarcie oka nie jest wskazane, gdyż może pogorszyć jego stan.

✔ Gdy ciało obce znajduje się na powierzchni rogówki oka, bądź wbiło się w oko, nie należy próbować usunąć go samemu, tylko zgłosić się do lekarza specjalisty.

PRZYCHODNIA LEKARSKA
Nowa Huta os. Szklane Domy 2a
REJESTRACJA 012-644-98-99
sekretariat 012-643-76-03
fax 012-644-61-07
od poniedz. do piątku w godz. 7⁰⁰ - 17⁰⁰

BADANIA:
> okresowe pracowników -1 dzień
> na książeczkę zdrowia - 1 dzień
> kierowców kwalifik.- okresowe

LEKARZE:
> internista-lekarz med.pracy
> chirurg > ginekolog
> laryngolog > okulista
> dermatolog > neurolog

leczenie w ramach NFZ: neurolog i ginekolog

> PRACOWNIA ANALITYCZNA pełny zakres (wyniki w dniu następnym)
> EKG spoczynkowe
> RENTGEN kręgosłupa i klt.piersiowej
> REHABILITACJA - MASAŻE
> ZABIEGI PIELĘGNIARSKIE

SIŁOWNIA TYLKO DLA KOBIET
■ Pilates
■ Aerobik: BPU, TBC, Body Ball, Fitness + 50
■ Sauna sucha
■ Masaż

Ośrodek Promocji Zdrowia „ACTIVE NIUTON"
os. Spółdzielcze 5A
☎ 012-644-12-07
kom. 500-210-387
www.activeniuton.pl

VIDENT
♦ protezy zębowe, korony, mosty
♦ ekspresowe naprawy protez
♦ pełny zakres usług protetycznych
Niskie ceny, wysoka jakość materiałów!
os. Boh. Września 1a/3g
tel. 645-93-33

G&R
NOWY GABINET - osiedle Centrum E 15a
ORTOPEDA – USG ORTOPEDYCZNE
lek. med. Rafał Więcek, specjalista ortopeda
PORADY ORTOPEDYCZNE – dorośli i dzieci
REHABILITACJA – pełny zakres usług: fizykoterapia i kinezyterapia
mgr rehabilitacji Danuta Floryańska
☎ 698-115-115 www.praktyka.org

PRODENT® os. Niepodległości 3 A
tel. 681-33-22, 681-34-80
czynne pon.–pt. 9–21, sobota 9–18
♦ STOMATOLOGIA – pełny zakres usług ♦ PROTETYKA – korony, mosty, protezy: nylonowe i szkieletowe, naprawa protez na poczekaniu
♦ ORTODONCJA – aparaty stałe, aparaty ruchome ♦ CHIRURGIA – PEŁNY ZAKRES USŁUG, implanty ♦ WYBIELANIE ZĘBÓW W 30 MINUT
EMERYCI I RENCIŚCI 30% ZNIŻKI NA USŁUGI PROTETYCZNE

ABDENTIK S.C.
os. Piastów 12k
☎ 012 645 95 59
STOMATOLOGIA PROTETYKA
PROTEZY OD 320 ZŁ
NAPRAWA PROTEZ NA POCZEKANIU OD 30 ZŁ

POGOTOWIE STOMATOLOGICZNE
PEŁEN ZAKRES LECZENIA
ul. Mogilska 121,
tel. (012) 413-04-66
czynne: pn.–sob. 10.00–22.00, niedziela 10.00–21.00

PRACOWNIA RENTGENOWSKA
Tel. 644-92-82
os. Urocze 2
Wykonujemy zdjęcia:
→ kręgosłupa
→ klatki piersiowej
→ kostne, zębów i panoramiczne zębów

BEZPIECZNI W SZKOLE

W Sali Koncertowej Zespołu Szkół Muzycznych im. Mieczysława Karłowicza odbyło się uroczyste zakończenie Konkursu „Bezpieczni w szkole". Został on zorganizowany przez XII LO i Straż Miejską Miasta Krakowa, pod patronatem Wydziału Edukacji UMK, Kuratorium Oświaty, Rady Dzielnicy XIV – Czyżyny i XVIII – Nowa Huta, z pomocą Ośrodka Kultury Nowa Huta, a adresowany był do uczniów krakowskich szkół średnich i poprzedzony został zajęciami profilaktycznymi w poszczególnych klasach. Tematem spotkań najczęściej była „Nieznajomość prawa". Młodzież miała za zadanie przygotować stronę internetową, biuletyn, broszurę lub plakat na temat szeroko pojmowanego bezpieczeństwa i zagrożeń cywilizacyjnych XXI wieku. Działaniami konkursowymi rozpoczętymi w listopadzie ub.r. zainteresowało się 13 placówek oświatowych: II, III, XII, XXX LO, Salezjańskie LO, ZS Muzycznych, ZS Budowlanych „Chemobudowa", ZS Odzieżowo – Ekonomicznych, ZS Mechanicznych Nr 2, ZS Elektrycznych, ZS Poligraficzno – Księgarskich, ZS Gastronomicznych Nr 1, „Siemacha". W wyniku oceny jury główną nagrodę w kategorii stron internetowych zdobyli uczniowie **III LO (Ola Siuda, Kamil Banasik, Krzysztof Piskorz).** Obok nagród rzeczowych zwycięzcy otrzymali rzeźbę w kamieniu Rafała Zembalskiego „Paragraf" z odpowiednią dedykacją. W kategorii biuletynów wygrała praca **Eweliny Stojek (ZS Gastronomicznych Nr1 – Technikum Hotelarskie).** Najciekawszą broszurę przygotowała **Aneta Bolsęga (XII LO),** zaś najciekawszym plakatem uznano pracę **Justyny Skiby i Aleksandry Kopeć (Salezjańskie LO) oraz Beaty Żak („Siemacha" os. Górali).** Nagrody w postaci książek, odtwarzaczy mp3, sprzętu sportowego ok. 40 laureatom wręczali: Aneta Korfel-Jasińska (Wydział Edukacji UMK), Jerzy Woźniakiewicz (Radny Miasta Krakowa), Małgorzata Zgałat-Łozińska (Dyrektor ZS Muzycznych), Ryszard Nowak (Dyrektor XII LO) i Katarzyna Świstak (nauczyciel informatyki XII LO). Jednocześnie nagrodzono uczniów wszystkich szkół uczestniczących w Konkursach PRAWO i MY dla szkół podstawowych i średnich (zwycięzcy SP 74 i G 47). Uroczystość zakończył żywiołowo przyjęty przez młodą publiczność koncert zespołu jazzowego „Ventura" złożony z uczniów Zespołu Szkół Muzycznych.

(mp)

www.e-zikoapteka.pl

ZIKOAPTEKA

4,98 zł

NAPROXEN 10% EMO
żel 55g
Średnia cena rynkowa: ~~6,90 zł~~

8,90 zł

VENOŻEL żel 50 g
Średnia cena rynkowa: ~~11,80 zł~~

8,90 zł

COREGA Super Mocny
krem bez cynku 40 g
Średnia cena rynkowa: ~~11,90 zł~~

CENY HURTOWE

os. Jagiellońskie 19/ obok Biedronki
os. Piastów 60/ pawilon handlowy „Ziko"
os. Urocze 1/ róg Al. Róż i Rydza Śmigłego
pn.-pt. 8:00-22:00, sb. 8:00-16:00, *zapraszamy też do pozostałych 5-ciu Ziko Aptek w Krakowie!*

NASZA NOWA HUTA

Nr 18/2010 (398) | Magazyn Informacyjny Rady Dzielnicy XVIII | 25 czerwca 2010 r.

Rada Dzielnicy XVIII Nowa Huta
Ośrodek Kultury Kraków-Nowa Huta
zapraszają na

FESTYN RODZINNY
NIEDZIELA Z WANDĄ

27 czerwca 2010 r.
od godziny 14.00

Program:
14.00 - występy przedszkolaków z Dzielnicy XVIII Nowa Huta
15.00 - pokazy dziecięcych zespołów artystycznych
16.30 - inscenizacja legendy krakowskiej w wykonaniu Grupy Wojów Wiślańskich „Krak"
17.30 - gwiazda wieczoru - zespół Midnight Express
20.30 - Święto ognia - pokaz w wykonaniu Grupy Happenerskiej Nowa Huta

TEREN ZIELONY PRZY PLACU CENTRALNYM

Ponadto:
Wioska słowiańska, stanowiska: rzemieślnicze, wyrobu biżuterii z filcu, Plac małych wojów - konkursy, gry i zabawy dla dzieci, malowanie twarzy, wesołe miasteczko, bezpłatne badania profilaktyczne, konkursy i pokazy sprzętu Policji, Straży Miejskiej, Straży Pożarnej, mała gastronomia.

organizatorzy: partnerzy: patroni medialni: sponsorzy:

RADA I ZARZĄD DZIELNICY XVIII: os. Centrum B 6, tel.: 644-78-40. Przewodniczący: Edward Porębski, zastępca przewodniczącego: Miłosława Ciężak, członkowie Zarządu: Irena Matras-Lech, Małgorzata Szajewska, Kacper Rosa. Dyżur przewodniczącego: każdy wtorek, godz. 16.00 do 17.00. **Dyżur zastępcy przewodniczącego i członków Zarządu**: każdy poniedziałek, godz. 16.00–17.00. **Biuro Rady i Zarządu czynne**: poniedziałek – godz. 11.00 do 16.00, wtorek, środa i piątek – godz. 9.00 do 13.00. Dyżury strażników miejskich: każdy wtorek 16.00–17.00.

AUTO GAMA
ARTYKUŁY MOTORYZACYJNE
SZEROKA GAMA AKCESORIÓW SAMOCHODOWYCH
CZĘŚCI ZAMIENNE DO SAMOCHODÓW:
• OSOBOWYCH
• DOSTAWCZYCH
• CIĘŻAROWYCH
Kraków, os. Kombatantów 9
tel./faks 012 647 48 98, 012 649 85 75
e-mail: auto@autogama.pl www.autogama.pl
ZAPRASZAMY: PN.-PT.: 8.00-18.00, SOBOTA: 9.00-14.00

SMREK
SKLEP DRZEWNY
os. Kombatantów 6, tel. 649-65-42
RATY!
• BOAZERIE • PANELE • LISTWY WYKOŃCZENIOWE
• DRZWI HARMONIJKOWE • DESKA BARLINECKA
PROMOCJA PANELI PODŁOGOWYCH
FACHOWA OBSŁUGA, INSTRUKCJE MONTAŻU
zapraszamy: pon.–pt. 9.00–18.00, soboty 9.00–14.00

Zaufaj gwiazdom, zwłaszcza tym, które Ci sprzyjają

HOROSKOP

BARAN (21 III–20 IV). Masz wiele powodów do świętowania. Jednym z nich jest niewątpliwie wspaniały urlop, który na długo pozostanie miłym wspomnieniem. Po powrocie kolejny bodziec do życia – dobre wiadomości w firmie.

BYK (21 IV–20 V). Czeka Cię mnóstwo zajęć wynikających ze zobowiązań towarzyskich. Na przyszłość tak pospiesznie nie deklaruj pomocy i bądź bardziej powściągliwy z obietnicami, bo później masz problem, by dotrzymać słowa.

BLIŹNIĘTA (21 V–21 VI). Ostatnio nie przepadasz za dużym towarzystwem i stronisz od większych zjazdów i spotkań. Jednak zmobilizują Cię uroczystości rodzinne, od których trudno się wymigać. Nie narzekaj i baw się dobrze.

RAK (22 VI–22 VII). Nostalgia za tym, co było, minęło, osłabi nieco Twój potencjał twórczy. Poczujesz się zmęczony gorączkowym rytmem życia. Nie zmuszaj się do dodatkowego wysiłku, pomyśl o zmianie środowiska i kilkudniowym relaksie.

LEW (23 VII–22 VIII). Najbliższe dni sympatycznie zapiszą się w Twoim kalendarzu zajęć. Utrzymane w lekkiej tonacji, nawet przypadkowe spotkania powinny wnieść wiele ożywienia i ocieplić dotychczasowe przyjacielskie kontakty.

PANNA (23 VIII–22 IX). Teraz więcej czasu postanowisz spędzać w plenerze. Spacery i zajęcia na świeżym powietrzu będą mieć dobry wpływ na samopoczucie. Docenisz uroki przyrody, a z dystansem potraktujesz obowiązki zawodowe.

WAGA(23 IX–22 X). Nie możesz się zmusić do codziennych, uciążliwych zajęć. Już myślisz o wakacyjach. Zaczniesz pakować walizki i odliczać dni do wyjazdu. Wymarzona wycieczka powinna Ci dostarczyć wiele wrażeń.

SKORPION (23 X–21 XI). Wspaniale finiszujesz ostatnie dni czerwca. Wiele jeszcze się wydarzy. Bądź przygotowany na wizytę kogoś z odległych stron, niegdyś bliskiego Twemu sercu. Być może odżyją na nowo uśpione uczucia.

STRZELEC (22 XI–21 XII). Nie słabnie Twój zapał do pracy. Koledzy nawet zazdroszczą Ci niespożytej energii i nowych pomysłów. Nie przesadzaj jednak, wszystko ma swój kres. Trzeba umieć znaleźć także czas na relaks.

KOZIOROŻEC (22 XII–19 I). Chętnie pomagasz innym, masz czas na rozmowę, miewasz w zanadrzu dobrą radę, potrafisz rozładować wiszące w powietrzu nieporozumienie. To procentuje, w potrzebie również możesz liczyć na pomoc.

WODNIK (20 I–18 II). Najbliższe dni będą bardzo pracowite. Chcesz uporać się ze wszystkimi zobowiązaniami, tak w przedsiębiorstwie, jak i wobec rodziny. Dopiero wówczas odetchniesz i pomyślisz, że najwyższy czas na dłuższy urlop.

RYBY (19 II–20 III). Wyolbrzymiasz drobne kłopoty i niepowodzenia. To po prostu skutki przemęczenia, stąd właśnie podenerwowanie. Nie oczekuj tylko samych sukcesów, bo w życiu „raz jest się pod wozem, raz na wozie".

SAMANTA

Pani na lekcji pyta:
– Kto doszedł w czasie lekcji?
– Ja, dwa razy – odpowiedział Jaś

★★★

Mały Jasio pyta mamy:
– Mamo, a po co się malujesz?
– Żeby ładnie wyglądać.
– A kiedy to zacznie działać?

★★★

Jasio chwali się koleżance:
– Wiesz? Niedawno złapałem pstrąga takiego, jak moja ręka!
– Niemożliwe, nie ma takich brudnych pstrągów!

★★★

Mama pyta Jasia:
– Jaka jest ta wasza nowa pani od matematyki?
– Bardzo fajna! Już drugi raz w tym roku złamała nogę!

★★★

Jasio wraca ze szkoły z pokrwawionym nosem.
– Co ci się stało? – pyta mama.
– To przez tego magika z cyrku, który podczas przedstawienia wyciągnął mi z nosa złotą monetę!
– I zostawił cię w takim stanie?
– On nie! Ale po przedstawieniu moi koledzy szukali następnych monet!

★★★

Rozmowa dwóch Polaków przed sklepem monopolowym.
– Wezmę dwie.
– Weź jedną. Tyle nie wypijemy...
– Wezmę dwie, damy radę.
– Nie damy, zobaczysz.
– Damy radę. Biorę dwie...
Wchodzą do sklepu i jeden z nich zwraca się do sprzedawcy::
– Poproszę skrzynkę wódki i dwie lemoniady.

Dentimed PLUS
PROMOCJA!
NA WSZYSTKIE USŁUGI RABAT
30%
• bezpłatny przegląd i konsultacje
• proteza akrylowa całkowita od 450 zł
• wypełnienia od 80 zł
Os. Kościuszkowskie 6 (przełączka) tel. 12 640 20 50

POŻYCZKA EKSPRESOWA
TERAZ 0% PROWIZJI
SPRAWDŹ SZCZEGÓŁY OFERTY!
0%
PRZEDŁUŻAMY PROMOCJE DO 31 SIERPNIA!
KRAKÓW
Centrum B
(12) 682 15 33, 682 15 35
os. Kolorowe
(12) 682 15 60, 682 15 65
os. Bohaterow Września
(12) 682 15 40, 682 15 45
Ujastek
(12) 682 15 81
BANK PEKAO SA
Member of UniCredit Group
Promocyjne warunki cenowe dotyczą pożyczek w kwocie od 1 000 zł do 100 000 zł udzielanych bez zabezpieczenia, na które kompletne wnioski zostaną złożone w oddziałach Banku lub placówkach partnerskich (Agencje Banku Pekao S.A.) do 31 sierpnia 2010 r. Promocyjne warunki cenowe nie dotyczą pożyczek udzielanych przez Partnerów Sprzedaży Banku Pekao S.A. Według stanu na 8 czerwca 2010 r. rzeczywista roczna stopa oprocentowania dla pożyczki w kwocie 8 000 zł spłacanej w 12 równych ratach wynosi 21,89%, przy założeniu prowizji w wysokości 0% i oprocentowania zmiennego w wysokości 15,90% w skali roku rocznym.

CHRUPIĄCE PAŁECZKI Z KURCZAKA

Składniki: 8 podudzi z kurczaka, 1,5 szklanki płatków kukurydzianych, łyżeczka ostrej papryki, sól, 2 łyżki oleju.

Mięso natrzeć solą. Rozgrzać piekarnik do 200 st. C. Wyłożyć blachę papierem do pieczenia i posmarować połową oleju. Płatki pokruszyć i wymieszać z ostrą papryką. Mięso skropić pozostałym olejem i obtoczyć w panierce. Ułożyć na blasze, przykryć kawałkiem papieru do pieczenia, piec przez godzinę. 10 minut przed końcem pieczenia zdjąć papier. Przed zapakowaniem na wyjazd lub piknik wystudzić.

Restauracja „Kmita" na os. Piastów 24 B
organizuje
WESELA, PRZYJĘCIA, BANKIETY.
Tel. 604-050-055.

Sentencja tygodnia

***Cum recte vivis, ne cures verba malorum* (łac.) – Gdy żyjesz dobrze, nie dbaj o słowa złych ludzi.**

§ *Akta sprawy...*

Korek od butelki

Podobno kleptomanię daje się wyleczyć, aczkolwiek zdania na ten temat są podzielone. A ta kłopotliwa przypadłość, jak się okazuje, dotyka wielu – co pokazują dane policji i ochrony wielu galerii handlowych. Ludzie kradną bowiem rzeczy rozmaite, a potem często nie potrafią powiedzieć, dlaczego? A decydują się zabrać i drogą odzież czy obuwie za kilkaset złotych, ale też szklany korek do butelki bądź dwie śruby za 90 groszy.

Przypadek hollywoodzkiej gwiazdy Winony Ryder, która mając wszystko: czyli sławę, pieniądze i popularność, ze sklepu na Beverly Hills wyniosła sukienkę za 50 dolarów, pokazuje, że ludzka psychika znajduje się wielokrotnie na rozmaitych zakrętach.

Wie o tym doskonale pani Joanna H., która zarabiając miesięcznie ponad 6 tys. zł, jako specjalista w jednym z banków, usiłowała z jednego nowohuckich sklepów wynieść letnią spódnicę za 50 zł, chowając ją w przymierzalni do torebki. Bardziej wyrafinowana estetycznie i zachłanna była ekspedientka jednego ze sklepów, której bardzo spodobały się odjazdowe buty w jednym z sąsiednich obuwniczych salonów. I która tym razem w kieszeniach kurtki przeciwdeszczowej próbowała zabrać ze sobą, nie płacąc oczywiście, zgrabne włoskie szpileczki za blisko 500 PLN.

Oczywiście tłumaczenia obu pań, że robiły to machinalnie, a nie kierowane względami chęci posiadania modnych rzeczy, nie przekonały ani ochrony, ani policji. Obie kleptomanki, albo powiedzmy sobie szczerze złodziejki, odpowiedzą za to przed sądem i być może własnym sumieniem.

Bywa jednak, że takie zabranie z lady czy sklepowej półki, czegoś nawet najbardziej drobnego, może się skończyć poważniejszymi zarzutami. Tak jak w przypadku emerytki, której spodobał się szklany korek do butelek albo pracownikowi nowohuckiej huty, który postanowił schować do kieszeni warte kilkadziesiąt groszy śruby.

Wartość obu towarów była tak niska, że praktycznie pewnie ochronie nie opłacałoby się wzywać policji. Ale podejrzani zamiast pokornie przyznać się do wszystkiego i nie udawać, że ktoś im podrzucił towary do kieszeni i torebki – zaczęli protestować przeciwko naruszeniu ich nietykalności cielesnej, a następnie stali się bardzo agresywni. Obrażanie personelu zakończyło się, więc na wezwaniu policji. I w trakcie tej interwencji 69-letnia była księgowa podrapała po twarzy jednego z ochroniarzy – szarpiąc go za włosy i koszulę i niszcząc jego uniform. Z kolei 46-letni hutnik, który potrzebował, dwóch nietypowych śrub do mocowania kosza w swej przydomowej kosiarce – najpierw wszystkiego się wypierał, a potem zaczął wszystkim grozić. A na koniec popchnął policjanta chcącego wziąć od niego dokument tożsamości. Ponieważ funkcjonariusz stracił równowagę i wpadł na stojącą za nim szklaną ladę z wędlinami – raniąc się nieco i powodując straty ponad 1000 PLN – lista zarzutów wobec hutnika automatycznie się wydłużyła. I to znacznie – bowiem doszły do nich: atak na funkcjonariusza publicznego oraz uszkodzenie mienia o znacznej wartości. ***(mar)***

KATEDRA PSYCHOLOGII UNIWERSYTETU PEDAGOGICZNEGO
w Krakowie ogłasza nabór na studia stacjonarne i niestacjonarne
NOWY KIERUNEK STUDIÓW
Edukacja Zdrowotna i Profilaktyka Uzależnień
w roku akademickim 2010/2011
Studia stacjonarne i niestacjonarne
Nasz adres: ul. Podchorążych 2, 30-084 Kraków,
tel. (12) 662 62 29, www.up.krakow.pl/psych