GŁOS

TYGODNIK NOWOHUCKI

www.glos-tn.krakow.pl

8 maja 2009 r., nr 19 (944) Cena 1,50 zł (w tym 7% VAT)

RADIO TAXI PARTNER
96-88
UCZCIWOŚĆ, CZYSTOŚĆ I KULTURA – TO NASZA DEWIZA
SOLIDNE TAXI!
0800 33-96-33

INTROLIGATOR
Centrum B, bl. 7
www.oprawaksiazek.pl

DROGA KU OSZCZĘDNOŚCI
Plus
Sklep firmowy Plusa
os. Centrum D7
tel. 012 644 19 67
Plus

5 CIĘĆ

W NUMERZE M.IN. • W NUMERZE M.IN. • W NUMERZE M.IN. • W NUMERZE M.IN.

Może należy Ci się wyższa emerytura? ➡ str. 3

Rozbudzanie przedsiębiorczości ➡ str. 8

90. urodziny pani Marii: Optymizm pomaga żyć ➡ str. 9

Niepodległa Polska we wspólnej Europie ➡ str. 12

Rocznica poświęcenia hutniczego sztandaru ➡ str. 15

W niedzielę, 10 maja koncertem Orkiestry Akademii Beethovenowskiej w bazylice oo. Cystersów zainaugurowana zostanie

Nowohucka Wiosna Muzyczna

Czytaj na str. 9

Fot. Bruno Fidrych

DELIKATESY ZIKO

✓ Masło tradycyjne 82% 200 g	3,39 – ~~3,90~~
✓ Szyneczka konserwowa 227 g	4,19 – ~~4,99~~
✓ Herbata Dilmah Ceylon Gold 25 ex	4,90 – ~~5,70~~
✓ Groszek konserw. Bonduelle 400 g	1,59 – ~~1,99~~
✓ Ptasie mleczko Wedel 400 g	7,99 – ~~11,99~~

OS. PIASTÓW 60

➡ KOLEKTORY SŁONECZNE
➡ ZESTAW PRÓŻNIOWY 4-OSOBOWY TYLKO 6 499 ZŁ BRUTTO!!!
KLIMATYZACJA
➡ dobór ➡ montaż ➡ serwis
www.marax.pl
e-mail: biuro@marax.pl
MARAX Kraków, ul. Makuszyńskiego 24
tel./fax 012 644 13 12 w. 24 i 25
012 643 66 01 w. 24 i 25

REMEDIUM
APTEKA
Nasze ceny mówią same za siebie!
Kupujesz leki z przyzwyczajenia zawsze w tej samej aptece?
Uważasz, że taniej nie można kupić?
Można! Sprawdź nasze ceny!
os. Kazimierzowskie 37, tel. (012) 647 14 48
pon.-sob.: 8:00-22:00, niedziela: 8:00-18:00

BAJMOT TWÓJ SKLEP MOTORYZACYJNY
Części zamienne do samochodów:
ŁADA, TAVRIA, UAZ, SKODA, FIAT, FSO, DAEWOO, ŻUK
oraz do samochodów produkcji zachodniej i japońskiej
os. Szklane Domy 1,
pon.–pt. 10–18, sob. 9–14
tel./faks (012) 644-17-26

196-61 TAXI BARBAKAN 0800 400 400
Konkurs SMS-owy
Do wygrania Super Nagrody !
1.Zamów Taxi Barbakan 196-61
2.Wyślij SMS-a o treści:
Barbakan.nr radiowy kierowcy.kwota z paragonu na nr 7152
3.Wygrywaj !
Szczegóły na www.taxi.barbakan.krakow.pl

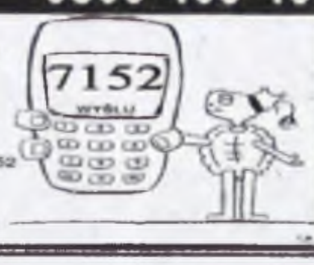

9 771231 858906 19

KRÓTKO O DZIELNICY

● Jak poinformował MPEC SA z dniem 7 maja zostanie zakończony sezon grzewczy. Biorąc pod uwagę aktualną pogodę i prognozy długoterminowe, ciepło głównie z EC Kraków i Skawina nie popłynie do naszych mieszkań. Jednak jeśli komuś będzie zimno to może zamówić dostawę ciepła. Wystarczy tylko o tym powiadomić MPEC. **(P)**

● SP nr 156 z ul. Centralnej zaprasza do udziału w konkursie na najciekawszą stronę internetową. Termin zgłoszeń do 5.06 br. Ponadto szkoła zaprasza na Rajd „Moja Nowa Huta", który zaplanowano na 23 maja br. **(sp)**

DYŻUR W „GŁOSIE"

Głosy i interwencje Czytelników są inspiracją dla wielu naszych tekstów. Dlatego zapraszamy na nasze dyżury redakcyjne. W najbliższą środę (13.05) w godz. 10–11 do dyspozycji Państwa będzie **red. Henryka Rosiek.**

Nasi Czytelnicy mogą również kontaktować się z nami telefonicznie, dzwoniąc pod numer 012 643 44 33.

SPROSTOWANIE

Do informacji „Politycy u seniorów" w poprzednim numerze „Głosu" wkradł się błąd w nazwisku prezes SM „Jutrzenka". Powinno być **Maria Golińska**. Panią prezes przepraszamy. **(R)**

ZMARLI
KRONIKA PAMIĘCI

W rubryce podajemy bezpłatnie imię, nazwisko i wiek Zmarłego. Natomiast na życzenie rodzin zamieścimy dodatkowe informacje.

★ ★ ★

Ludmiła BIEDA, lat 60
Jan MILEWSKI, lat 49
Stefan SZCZYGIEŁ, lat 77
Halina SZOSTAK, lat 54

Ogłoszenia zakładów pogrzebowych i nekrologi drukujemy na str. 16.

Zakwitły kasztany i...

ROZPOCZĘŁY SIĘ MATURY

Zakiwtły pięknie kasztany (na zdjęciu) i w tym tygodniu rozpoczęły się matury. W poniedziałek maturzyści przystąpili do pisemnego egzaminu z języka polskiego. Zdecydowana większość, ponad 90 proc. wybrała egzamin na poziomie podstawowym i tu mieli do wyboru, albo zająć się charakterystyką Bylicy w „Chłopach" Władysława Reymonta lub porównać relacje pomiędzy Telimeną i Zosią z „Pana Tadeusza" Adama Mickiewicza. Oprócz tego maturzyści dostali do przeczytania artykuł o hipnozie i odpowiadali na pytania z nim związane. Egzamin na poziomie rozszerzonym miał podobną konstrukcję i uczniowie musieli odpowiadać na pytania do tekstów i napisać wypracowania na podstawie „Pieśni XXII" i „Trenu IX" Jana Kochanowskiego lub powieści Wiesława Myśliwskiego „Kamień na kamieniu". Pierwsze komentarze maturzystów z III i XI LO w Nowej Hucie są optymistyczne, że egzamin był stosunkowo łatwy, ale są też tacy, którzy krytukują obecną maturę jako wyłączającą rozum i zmuszającą maturzystę do pisania pod szimel. Tegoroczna matura jest ostatnią w takim cyklu. Matura w przyszłym roku ma dać większe możliwości samodzielnej i twórczej pracy abiturientom. **(sp) Fot. autor**

Kapituła „Głosu–Tygodnika Nowohuckiego" składa serdeczne podziękowania znakomitemu gitarzyście – Janowi Oberbekowi, Cukierni „Dorotka" przy ul. Kocmyrzowskiej i Zakładowi Odzysku Surowców „Madrohut" za uświetnienie uroczystości nadania Adamowi Gryczyńskiemu i Jerzemu Ridanowi tytułu NOWOHUCIANINA ROKU

KOMEDIĄ WALCZĄ Z UBÓSTWEM

Projekt Fundacji Solidarna Pomoc dla Bezrobocia i Ubóstwa pt. „Komedią walczą z ubóstwem" został objęty patronatem Europejskiego Roku Kreatywności i Innowacji 2009, którego koordynatorem na Polskę jest **Krzysztof Stanowski**, podsekretarz stanu w Ministerstwie Edukacji Narodowej. Podczas konferencji inauguracyjnej Europejski Rok Kreatywności i Innowacji w Polsce w Pałacu Kultury i Nauki w Warszawie przedstawiono pięć szczególnie wyróżniających się projektów z różnych dziedzin. Pośród nich przedstawiono właśnie projekt-film społeczno-kulturalny z Krakowa „Komedią walczą z ubóstwem". W chwili obecnej jest to jedyny tego typu projekt w Polsce. Obecnie trwają przygotowania do jego realizacji. Celem tego przedsięwzięcia jest umiejętne połączenie działalności kulturalnej z jednoczesnym zatrudnieniem osób bezrobotnych. Jak zaznacza pomysłodawca i autor projektu **Jacek Łukaszewski** z fundacji przedsięwzięcie nie będzie „igrzyskami w czasach kryzysu", lecz stanowi przykład rozwiązywania w sposób nietypowy problemu zatrudnienia z jednoczesnym odzyskiwaniem godności i wartości przez człowieka nagle pozbawionego pracy. Inspiracją do powstania tego projektu był wcześniejszy artykuł do miesięcznika filmowego pt. „Jestem statystą". Cytat z aplikacji do Ministerstwa: „Dlaczego komedią? Bo bieda jest niefotogeniczna. A film? Bo trudna do ukrycia". Jacek Łukaszewski zapowiedział, że będzie to fabularyzowany reportaż, który będzie stanowił zwiastun cyklu programow.

(mp)

LEKCJA ARCHEOLOGII W PLENERZE

Dzieci z klubów Ośrodka Kultury Nowa Huta – „Herkules" w Branicach i „Karino" w Chałupkach – na tę lekcję przyjeżdżają rowerami albo mogą przyjść pieszo. Pod opieką **Elżbiety Nowak i Doroty Adamskiej**, które postanowiły dla urozmaicenia działań klubowych wykorzystać znajdującą się w sąsiedztwie interesującą instytucję, już po raz kolejny dzieci spotkały się w nowohuckim oddziale Muzeum Archeologicznego w Branicach na lekcji historii i archeologii. Tym razem tematem był starożytny Egipt.

Najpierw – wykorzystano zdobycze współczesnej techniki. Kierownik oddziału **Jacek Górski** opowiadał im o najbardziej znanych zabytkach: egipskich piramidach i Sfinksie, prezentując je na ekranie komputera. Ba, każdy mógł sobie zdjęcie piramidy, która najbardziej mu się podobała – wydrukować. Te fotografie posłużyły następnie, jako model do własnoręcznego wykonania zabytku, już w mniejszej skali. Specjalną glinę przygotowała **Anna Kolasa**, pracownik oddziału Muzeum Archeologicznego

Najwięcej dzieci chciało modelować piramidę, w jej najróżniejszych odmianach. Iza zdecydowała, że wykona piramidę „rodzinną", Emilka ulepiła całkiem proporcjonalnego Sfinksa.

Młodzi archeolodzy z Branic i Chałupek mieli już lekcję na temat Celtów. Jej efektem były opaski, elementy stroju i ozdoby, prezentowane potem na ostatnim pikniku archeologicznym. Dzieci z Branic i Chałupek mają niedaleko i w piknikach archeologicznych zawsze uczestniczą. Najbardziej jednak zapamiętały lekcję poszukiwań zabytków metalowych przy użyciu wykrywacza metalu. Poszukiwania prowadzone były w rejonie dawnej kuźni, dlatego stąd znalezisk było wiele. Uczestnicy lekcji w Nowohuckim Oddziale Muzeum Archeologicznego miały okazję zaglądnąć do nowoczesnego magazynu znalezisk archeologicznych w Branicach..

Na koniec, po dobrze wykonanej pracy, wszyscy spotkali się przy ognisku w cieniu branickiego lamusa. **(l)**

Fot. autorka

GŁOS TYGODNIK NOWOHUCKI

Redaktor naczelny: **Jan L. Franczyk**. Redaguje zespół. Telefon red.: **643-44-33**. Faks **643-66-33**. E-mail: redakcja@glos-tn.krakow.pl. Adres: **al. Jana Pawła II 232, 31-913 Kraków**. Wydawca: **„Graf-Press" sp. z o.o. Kraków**.
SKŁAD, ŁAMANIE: **„Graf-Press"**.
DRUK: DRUKARNIA POLSKA Sp. z o.o., ul. Centralna 51, 31-586 Kraków.
Nr indeksu: **358835**. ISSN: **1231-8582**.
Redakcja nie bierze odpowiedzialności za treść zamieszczanych ogłoszeń.

ZA NAMI XV DNI NORWIDOWSKIE

– Cyprian Kamil Norwid był patriotą. Mimo że przebywał na emigracji, myślał o Polsce, po polsku pisał. Dziś dowiedziałem się o nim jeszcze wielu innych rzeczy: że był skory do poświęceń i bardzo chciał osiągnąć sukces. Stąd jego próby malarskie, znajomość siedmiu obcych języków... W tym może być wzorem dla młodzieży – odpowiada na pytanie, dlaczego ceni Norwida, **Michał Gałyga.** Wraz z kolegami z V LO przygotował muzyczną wersję II aktu dramatu „Wanda". Stworzył do niego muzykę.

– Norwid pisał tak, że łatwo do niego komponować, gdyż jego wersy są 9- albo 10-sylabowe. Ponieważ „Wanda", jest polską legendą, chciałem by muzyczne fragmenty oddawały i charakter poszczególnych postaci i polskość dramatu. Stąd fragmenty ludowych brzmień – mówi Michał. Uczniowie pierwszej klasy V LO zdecydowali się brać udział w konkursie muzycznym XV Dni Norwidowskich i swoje zainteresowania polskimi legendami przekuli w sukces.

Ośrodek Kultury im. C. Kamila Norwida organizuje dni swojego patrona od 15 lat. Jest jedną z dwóch zaledwie, (obok XII LO, także noszącego imię wielkiego poety) instytucji, upowszechniających twórczość literacką i plastyczną Norwida.

Mało kto wie, że Norwid był w Krakowie w 1842 roku i odwiedził wówczas klasztor Cystersów i kopiec Wandy. Zainspirowany tymi niezwykłymi miejscami, stworzył dwa wspaniałe dramaty misteryjne „Wandę" i „Krakusa", w które wplótł znane legendy krakowskie. Dodatkowo, temat tegorocznych Dni Norwidowskich wyznaczyła jeszcze jedna jubileuszowa data – 60. rocznica powstania Nowej Huty. XV dni Norwidowskie (27–30 kwietnia br.) przebiegały pod hasłem ***Mit – wspólnota – miasto, legenda o Wandzie wg dramatu C. K. Norwida***.

W ramach Dni odbył się konkurs literacki na temat: „Norwidowskie widzenie Wandy – kobiety i władczyni". Jury złożone z doktorantów Wydziału Polonistyki Uniwersytetu Jagiellońskiego w składzie: **mgr Mateusz Skucha oraz mgr Urszula Pilch**, przeczytało i oceniło, jako najlepszą pracę **Katarzyny Płatek XII LO** (Kraków). Za nią znalazły się kolejno prace **Daniela Brzeszcza I LO** (Kraków), **Marceliny Palki II LO** (Tychy). Wyróżnienia zdobyli **Natalia Cichy III LO** (Kraków) i **Milena Sikora XII LO** (Kraków).

– Konkurs literacki był o tyle trudny do przeprowadzenia, że młodzież miała problem z dostępem do tekstu Norwida. Okazuje się, że w szkołach w ogóle nie ma dzieł Norwida. Czyli to, o czym mówimy – upowszechnianie Norwida – jest zadaniem wciąż otwartym i potrzebnym – podkreśla **Urszula Perlińska** koordynująca Dni Norwidowskie w Ośrodku Kultury im. C.K. Norwida.

Na scenie zdobywcy I miejsca w poezji śpiewanej, uczniowie z V LO, w dramacie „Wanda". Na skrzypcach gra Michał Gałyga, który skomponował muzykę do II aktu.

„Wanda" została odczytana bardzo różnie. Przez młodzież V LO tradycyjnie, bo wiersz Norwida ma swój rytm, a zaproponowana muzyka znakomicie ten rytm oddawała. W „Łaźni Nowej" natomiast zaprezentowano, zrealizowany wraz z Barbarą Krasińską, spektakl teatralny pt. „Wanda – odpominanie". *– W tym przypadku „Wanda" jest próbą rewizji tego mitu w dzisiejszym świecie, ale też tęsknoty za mitem. Żyjemy w czasach, gdzie sacrum jest coraz mniej. Nasze przedstawienie było swego rodzaju żałobą po micie i tęsknotą za jego powrotem* – zauważa Urszula Perlińska.

Cyprian Kamil Norwid to jeden z najwybitniejszych poetów polskich, zarazem niezrozumiany, zapomniany, późno odkryty i późno wydany. Najobszerniej – dopiero w latach 1971–1976, a więc blisko 100 lat po śmierci poety, choć jego twórczość, cudem ocalona, przeleżała wojnę w jednej z piwnic Warszawy.

Dzisiaj artysta ten jawi nam się jako ponadczasowy i nowoczesny. Geniusz pióra, poeta i filozof, ale też rzeźbiarz i rysownik. Znawca kultur i cywilizacji, wielki erudyta posługujący się kilkoma językami, autor przekładów Biblii, Homera, Szekspira i poetów francuskich. Jego nazwisko najgłośniej przywołano w Polsce w 2001 roku, kiedy to 120 lat po jego śmierci na Wawel przywieziono urnę z prochami z ziemi spod Paryża, gdzie został pochowany. Urna spoczęła w Krypcie Wieszczów obok sarkofagów Mickiewicza i Słowackiego. W Krypcie po mszy św. w katedrze wawelskiej rozpoczynającej tegoroczne XV Dni Norwidowskie złożyli kwiaty ich uczestnicy.

Działania propagujące dorobek C.K. Norwida doceniła, działająca przy Katolickim Uniwersytecie Lubelskim, Fundacja Norwidowska, przyznając Ośrodkowi Kultury im. C. K. Norwida medal „Za zasługi w upowszechnianiu twórczości Norwida". Medal został uroczyście przekazany podczas sesji norwidowskiej, w auli Collegium Novum Uniwersytetu Jagiellońskiego. Potem zaproszeni goście wysłuchali wykładów **prof. Joanny Zach** oraz prof. Włodzimierza Szturca. Wysłuchali też wierszy Norwida w interpretacji prof. **Tadeusza Malaka**, aktora Narodowego Starego Teatru.

– Konkursy norwidowskie: literacki w liceach krakowskich i norwidowskich w Polsce oraz słowa mówionego i poezji śpiewanej na terenie Krakowa i Małopolski, przygotowujemy z myślą o młodzieży. Średnio bierze w nich udział około 120 osób. W tym wypadku miarą zjawiska nie jest jednak sucha statystyka. Tworząc programy Dni Norwidowskich instytucja, współpracujemy z historykami literatury z kilku ośrodków naukowych w Polsce. Należałoby tu wymienić prof. Stefana Sawickiego i prof. Józefa Ferta z Katolickiego Uniwersytetu Lubelskiego, prof. Jadwigę Puzyninę z Uniwersytetu Warszawskiego, prof. Irenę Trojanowiczową z Uniwersytetu Poznańskiego oraz prof. Władysława Stróżewskiego, prof. Mariana Tatarę, prof. Bogusława Doparta, prof. Joannę Zach z Uniwersytetu Jagiellońskiego. Nie sposób nie przywołać w tym miejscu wspaniałych wykładów nieodżałowanego ks. prof. Józefa Tischnera – podkreśla U. Perlińska.

– Poezja Norwida jest trudna w odbiorze, a ten wiersz wydawał mi się bliski. Miałem mało czasu na nauczenie się wiersza, wiec aktorsko się raczej nie przygotowywałem. Skupiłem się na dobrym dobraniu pauz – przyznaje **Paweł Głowiak** z I klasy III LO, laureat 3. miejsca w konkursie słowa mówionego. I dodaje: *– Norwid imponuje mi tym, że miał wysoką motywację do pracy nad sobą. To jest bardzo ważne i dla nas...*

Jury w składzie **Jacek Romanowski** – aktor, pedagog w krakowskiej PWST, **Barbara Krasińska** – aktorka, **Urszula Perlińska** – polonistka, oceniając dobór tekstu, interpretacje oraz dykcję zadecydowało następująco:

W kategorii słowa mówionego: I miejsce – Anita Staszczak – III LO im. Jana Kochanowskiego – za wiersz „Do wroga". **II miejsce – Olga Dzikowicz** – XII LO im.C.K. Norwida – za wiersz „Ty mnie do pieśni pokornej nie wołaj". **III miejsce – Paweł Głowiak** – III LO im. Jana Kochanowskiego – za wiersz „Co jej powiedzieć?". **Wyróżniono także Jagodę Domańską z** VI LO im. Adama Mickiewicza za wiersz „Marionetki".

W kategorii poezji śpiewanej jury przyznało:

I miejsce – uczniowie z VLO im. A. Witkowskiego**: Alicja Baran, Michał Gałyga, Kim Grygierzec, Rafał Mazur i Karolina Morawska** – za kompozycję muzyczną na skrzypce do II aktu dramatu „Wanda". **II miejsce** – uczennice z X LO im. Komisji Edukacji Narodowej: **Karolina Niemiec, Zuzanna Gębołuś i Małgorzata Pietruszka** za kompozycję muzyczną na gitarę do wiersza „Aerumnarum plenus". **III miejsce** – uczennice z XXVI LO: **Justyna Miesiarczyk, Marlena Janas, Dagmara Siatka** z V LO im. A. Witkowskiego.

Ośrodek Kultury im. C.K. Norwida wydał na DVD płytę pt. „W Weronie, wiersze Norwida śpiewa młodzież z Krakowa", na której zarejestrowano kompozycje muzyczne do wierszy poety. **(I)**

Z REDAKCYJNEGO DYŻURU • Z REDAKCYJNEGO DYŻURU • Z REDAKCYJNEGO DYŻURU

A MOŻE NALEŻY CI SIĘ WYŻSZA EMERYTURA?

Przychodzą do naszej redakcji Czytelnicy z różnymi problemami. Czasem przychodzą, aby komuś podziękować, czasem, żeby się na kogoś pożalić. Rzadko zdarza się sytuacja, jaką miałam niedawno na swoim redakcyjnym dyżurze, kiedy przyszedł do mnie stały czytelnik „Głosu–Tygodnika Nowohuckiego" z prośbą, żeby poinformować emerytów o tym, że część z nich ma prawo do wyższych świadczeń niż te, które obecnie pobierają. Sam zalicza się do tej grupy i twierdzi, że miał pewne problemy z wyegzekwowaniem należnej mu podwyżki. Aby zasięgnąć rzetelnej i wiarygodnej informacji, udałam się do ZUS na os. Teatralnym. Chociaż rzecznik prasowy tej instytucji znajduje się na ul. Pędzichów, poprosiłam o informację i udało mi się ją uzyskać.

ZUS informuje: Wszystkie osoby urodzone przed 1949 r., które skorzystały z możliwości przejścia na wcześniejszą emeryturę i po przyznaniu tego świadczenia przez co najmniej 30 m-cy wykonywały pracę zarobkową na podstawie umowy o pracę, w momencie osiągnięcia pełnego wieku emerytalnego: 60 lat kobieta i 65 mężczyzna, mają prawo do przyznania nowej emerytury, której część socjalna będzie obliczona od nowej kwoty bazowej, obowiązującej w dacie złożenia ponownego wniosku.

Czy dużo jest osób, które nie skorzystały z przysługującego im prawa do podwyższenia swojego świadczenia?

Ponieważ wszystkie kobiety urodzone przed 1949 r. osiągnęły już wiek 60 lat, większość z nich złożyła już odpowiedni wniosek tzw. E po E i pobiera wyższą niż dotychczas emeryturę. Inaczej jest z mężczyznami, u nich ten wiek jest wyższy (przypominam 65 lat), więc oni przychodzą do nas sukcesywnie i mężczyzn, którzy mogą ubiegać się o podwyższenie świadczenia, a jeszcze tego nie zrobili, jest znacznie więcej niż kobiet.

O ile wyższą emeryturę można dostać?

To jest sprawa indywidualna, należy jednak pamiętać, że podwyżka dotyczy tylko jednej z części składowych emerytury. Każda emerytura wyliczana jest jako suma poszczególnych składowych gdzie część socjalna to 24% tzw. kwoty bazowej. Od m-ca marca tego roku kwota bazowa wynosi 2578,26 . W przypadku złożenia wniosku o tzw. E po E ponowne przeliczenie dotyczy właśnie tej części socjalnej, natomiast część stażowa tej emerytury ustalana jest przy zastosowaniu „starej" kwoty bazowej.

Kiedy najwcześniej można złożyć wniosek?

Wniosek można złożyć 30 dni przed ukończeniem pełnego wieku emerytalnego; 60 lat dla kobiet, 65 dla mężczyzn i oczywiście po przepracowaniu wymaganego okresu nie krótszego niż 30 miesięcy w ramach stosunku pracy.

Od kiedy będzie przysługiwało świadczenie?

Świadczenie będzie przysługiwało od dnia spełnienia wszystkich warunków, tj. 30 m-cy ubezpieczenia społecznego i ukończenia wieku emerytalnego. Jeżeli wniosek zostanie złożony w m-cu ukończenia wieku lub w m-cu poprzedzającym urodziny, to od dnia ukończenia wieku, natomiast jeżeli zostanie złożony w m-cach następnych po urodzinach, to od pierwszego dnia m-ca złożenia wniosku. Trzeba pamiętać, że ZUS ma 30 dni na załatwienie wniosku i to nie od daty złożenia, ale od daty wyjaśnienia ostatniej okoliczności, czyli ewentualnej wątpliwości dotyczącej złożonych dokumentów.

Co zatem powinien zrobić emeryt, żeby jego świadczenie zostało przeliczone na nowo i czy może mieć z tym problemy?

Wystarczy przyjść do ZUS i wypełnić odpowiednie dokumenty. Jeśli poprosi o wniosek o emeryturę, dostanie komplet potrzebnych formularzy, z ich wypełnieniem nie powinien mieć problemu, ale zawsze może poprosić kogoś o pomoc.

Agnieszka Łoś

W najbliższą niedzielę w bazylice oo. Cystersów w Mogile koncertem Orkiestry Akademii Beethovenowskiej zainaugurowana zostanie XIV Nowohucka Wiosna Muzyczna. Ta doroczna impreza wrosła już w nowohucki pejzaż kulturalny i zdobyła licznych miłośników. Co więcej,

T Tydzień

Nowa Huta muzyczna

niektóre propozycje Nowohuckiej Wiosny Muzycznej są już powoli eksportowane do starego Krakowa. W tym roku poza terenem Nowej Huty odbędą się dwie imprezy – jedna w Ogrodzie Botanicznym UJ, a druga w Sali Fontany Muzeum Historycznego przy Rynku Głównym. Ale „flagowe" koncerty tegorocznej Wiosny odbędą się w Nowej Hucie. Oprócz wspomnianego już koncertu Orkiestry Akademii Beethovenowskiej na pewno warto będzie posłuchać kameralnego koncertu zespołu Airis Quartet w MDK im. Janusza Korczaka (13 maja o godz. 18) oraz koncertu skrzypcowego J. S. Bacha w bazylice mogilskiej (24 maja o godz. 19). Miłośników poezji przyciągnie zapewne spektakl poetycko-muzyczny „Z obłoków na ziemię" z poezją ks. Jana Twardowskiego, Jana Pawła II i Bolesława Leśmiana w interpretacji Jana Nowickiego. To spotkanie rozpocznie się w środę 20 maja br. o godz. 18.30 w malowniczym, drewnianym kościele św. Bartłomieja w Mogile. Młodszą publiczność zainteresuje na pewno koncert rocka progresywnego, jazzu i muzyki funky na scenie „Stolarnia" Teatru Ludowego (16 maja o godz. 19). O zespołach, które zagrają w trakcie tego ostatniego koncertu piszemy na str. 9. Na wszystkie anonsowane spotkania muzyczne wstęp jest wolny. Płatne jest tylko jedno wydarzenie tegorocznej Wiosny Muzycznej – koncert Stanisława Sojki z zespołem „Soyka Sextet", który odbędzie się w poniedziałek 25 maja w Teatrze Ludowym.

Jan L. FRANCZYK

NOWOHUCIANIE

ALBIN KSIENIEWICZ

Mgr inż. Albin Ksieniewicz urodził się 1 marca 1926 roku na Kresach Wschodnich. Jest absolwentem Szkoły Inżynierskiej w Poznaniu i AGH w Krakowie. Pracę w hucie rozpoczął 19 czerwca 1950 roku. Dyrektor huty Jan Anioła powiedział mu wówczas, że ceni szkołę poznańską i dlatego mianuje go kuratorem budowy warsztatu konstrukcji stalowych (WKS), mimo że jest najmłodszym inżynierem. Warsztat został wybudowany w iście góralskim tempie, bo w ciągu sześciu miesięcy (w takim samym czasie przed II wojną światową wybudowano kolej linową na Kasprowy Wierch), i uruchomiony 15 grudnia 1951 roku – na 3 rocznicę zjednoczenia PPS i PPR. Albin Ksieniewicz został wówczas mianowany kierownikiem działu konstrukcji stalowych i kierował warsztatem do czasu osiągnięcia projektowej zdolności produkcyjnej (w warsztacie wykonywano wówczas konstrukcje hal huty). Ponieważ znał język rosyjski i warunki w ZSRR, powierzono mu zorganizowanie Działu Odbioru, który zajmował się przyjmowaniem z ZSRR tysięcy ton maszyn dla huty. Po zakończeniu tego zadania został mechanikiem Stalowni Martenowskiej, w której pracował do czasu uruchomienia siedmiu pieców martenowskich, tj. do roku 1960, kiedy skierowany został do uruchomienia i prowadzenia Wykańczalni i Ocynkowni Rur w Zakładzie Rur Zgrzewanych. Później powołany został na stanowisko kierownika rozruchu pierwszych konwertorów stalowych w Stalowni Konwertorowej.

Adam Ksieniewicz był organizatorem ruchu wynalazczego i wielokrotnym przewodniczącym Klubu Techniki i Racjonalizacji w hucie i przy Urzędzie Patentowym. Za pracę zawodową i działalność społeczną został odznaczony srebrnym oraz złotym Krzyżem Zasługi i Krzyżem Kawalerskim Polonia Restituta. Po przejściu na emeryturę w 1990 roku zaczął pracę społeczną jako radny Grzegórzek. Jako przewodniczący Rady Parafii św. Mikołaja spowodował odnowienie kościoła, budowę witraży i iluminacji nocnej kościoła. Obecnie interesuje się zagadnieniami komunikacyjnymi miasta, składając w tej sprawie wiele propozycji poprawy ruchu drogowego w Krakowie. Jest pomysłodawcą budowy Zakładu Termicznego Przekształcania Odpadów na terenie Kujaw – jak mówi – w miejscu, które nie jest oprotestowywane, gdyż nie szkodzi ludziom. **(z)**

CZESŁAW JABŁOŃSKI

Urodził się 20 lipca 1925 roku, co pozwoliło mu wziąć udział w ostatniej fazie II wojny światowej i zwycięstwie nad hitlerowskim okupantem. Powołany został do 29 pułku, a następnie 31 pułku artylerii przeciwpancernej II Armii Wojska Polskiego. Przebył szlak bojowy na trasie Wrocław, Drezno i Budziszyn. Był kierowcą samochodu ciężarowego w szóstej baterii. Po zakończeniu wojny do lipca 1945 roku przebywał w Niemczech, biorąc udział w likwidacji jednostek SS ukrywających się w lasach. Od sierpnia 1945 do lutego 1946 r. służył w jednostce biorącej udział we wsparciu repatriacji ludności polskiej z terenów Litwy, Łotwy i Estonii. Przez kolejne trzy miesiące pełnił funkcję kierowcy samochodu osobowego w 10 Samodzielnym Batalionie Samochodowym w Warszawie obsługującym Sztab WP w Al. Ujazdowskich. Posiada szereg odznaczeń wojskowych i cywilnych, a także Odznaki Budowniczego Nowej Huty, Srebrną i Złotą Odznakę za Zasługi dla Kombinatu Metalurgicznego.

Do Nowej Huty przybył w lipcu 1954 roku z małego miasta powiatowego w woj. warszawskim i rozpoczął pracę w transporcie samochodowym. Zamieszkuje w hotelu robotniczym w os. Zielonym, a z czasem dostaje mieszkanie w os. Wandy, gdzie do dzisiaj mieszka. W latach 1956–1972 pracował jako operator urządzeń walcowniczych w Walcowni Gorącej Blach. Pracując, ukończył pięcioletnie Technikum Mechaniczne, uzyskując w efekcie tytuł mistrza walcownika stali. Z powodu choroby krążeniowej przenosi się do pracy na Wydziale Gazowym w sprężalni tlenu. Na skutek znacznej utraty słuchu przeszedł z końcem roku 1981 na wcześniejszą emeryturę. Jest ojcem dwóch synów i córki oraz szczęśliwym dziadkiem czworga już dorosłych wnucząt. Od pół wieku czynnie uczestniczy w działaniu związków kombatanckich i byłych żołnierzy WP. Jest w pełni przekonany, że budowa Kombinatu Metalurgicznego i miasta Nowa Huta była w pełni słuszna. Dało to szansę awansu społecznego i życiowego sukcesu wielu wówczas młodym Polakom. Za 10 tygodni pan Czesław Jabłoński ukończy 85 lat i już dzisiaj redakcja „Głosu" życzy mu dużo zdrowia i wszelkiej pomyślności. **(SP) Fot. autor**

GŁOS SPÓŁEK HUTNICZYCH

Nr 548

ZAWODY HUTNICZEJ LIGI STRZELECKIEJ

Zarząd Fabryczny Ligi Obrony Kraju przy ArcelorMittal Poland zaprasza na zawody strzeleckie o Puchar Prezesa Zarządu Fabrycznego Ligi Obrony Kraju przy ArcelorMittal Poland Oddział w Krakowie. Zawody odbędą się na strzelnicy sportowej ZF LOK w Pleszowie; 20 maja i 17 czerwca, od godz. 15.00.

W roku bieżącym przeprowadzona zostanie kolejna edycja zawodów strzeleckich z broni kulowej w ramach „Międzywydziałowej Ligi Strzeleckiej". Celem zawodów strzeleckich jest popularyzowanie strzelectwa sportowego wśród pracowników Zakładów, Wydziałów i Spółek.

Liga strzelecka zostanie przeprowadzona w dwóch rundach:

I runda – 20 maja 2009r – (karabinek),

II runda – 17 czerwca 2009r (pistolet),

I Runda – karabinek sportowy KBKS typu „WOSTOK", postawa strzelecka leżąca, 3 strzały próbne i 10 ocenianych. Tarcza strzelecka sportowa TS-1/1, odległość od stanowiska strzeleckiego do tarczy 50m. Czas strzelania 2 serie po 15 minut.

II Runda – pistolet sportowy typu „ASTRA", postawa strzelecka stojąc z wolnej ręki, 3 strzały próbne i 10 ocenianych. Tarcza strzelecka sportowa TS-4/1, odległość od stanowiska strzeleckiego do tarczy 25m. Czas strzelania 2 serie po 15 minut.

Broń i amunicję zabezpiecza organizator zawodów. Kartę startową, po wypełnieniu należy przedłożyć sekretarzowi zawodów w dniu I Rundy podczas rejestracji drużyny.

W Lidze biorą udział drużyny strzeleckie w składzie trzech zawodników każda. Zakład/Wydział może wystawić dowolną liczbę drużyn.

Klasyfikację przeprowadza się w ocenie drużynowej. Do wyników drużyny zalicza się wyniki poszczególnych zawodników łącznie w dwóch rundach. Przy równej ilości punktów dwóch lub więcej drużyn o kolejności zajętego miejsca decydują lepsze wyniki uzyskane w konkurencji pistoletu „ASTRA".

Wyłoniony zostanie również najlepszy strzelec z pistoletu i KBKS.

Organizatorem Międzywydziałowej Ligi Strzeleckiej jest ZF LOK i Klub Strzelecki LOK przy ArcelorMittal Poland S.A. Oddział w Krakowie.

Patronat nad zawodami sprawują: NSZZ Pracowników ArcelorMittal Poland S.A. O/Kraków, Autonomiczne HZZ ArcelorMittal Poland S.A. O/Kraków oraz Dyrektor Naczelny ArcelorMittal Poland S.A. O/Kraków.

Celem zawodów jest popularyzowanie strzelectwa sportowego Ligi Obrony Kraju wśród załogi krakowskiej huty, oraz uczczenie 65-lecia powstania Ligi Obrony Kraju i 42-lecia ZF LOK.

Regulamin Ligi Strzeleckiej – do wglądu w Klubie Strzeleckim oraz w czasie trwania zawodów.

Dodatkowe informacje dotyczące zawodów strzeleckich jak również działalności ZF LOK przy ArcelorMittal Poland S.A. O/Kraków – w siedzibie Zarządu, os. Stalowe 16/25 w dniach: poniedziałek, środa, piątek w godz. 14.30 do 16.30 oraz w Klubie Strzeleckim w dniach: pon., śr., pt. w godz. 16.00 do 19.30

Serdecznie zapraszamy do udziału w zawodach.

UNIHUT zaprasza na pielgrzymkę!

GNIEZNO LICHEŃ

29–31 MAJA

W programie:
zwiedzanie Bazyliki w Licheniu, Lasku Grąblińskiego, Gniezno, Ostrów Lednicki i okolice

Cena: Pracownicy Mittal – 120 zł; Emeryci Huty – 130 zł
Pozostałe osoby – w miarę wolnych miejsc – 240 zł

W cenie: przejazd autokarem, ubezpieczenie, 2 noclegi, 5 posiłków, przewodnik w Licheniu i Gnieźnie, opieka pilota

Zbiórka: piątek 6.00, parking pod b. kinem Światowid, Centrum E.
Powrót ok. godz. 22 w niedzielę

ZAPRASZAMY

ZWIĄZKOWE BIURO TURYSTYCZNE UNIHUT S.A.
ul. Ujastek 1, bud. „S", pok. 125 A, tel. 012-390 35 64 lub 012-644-68-16
www.turystyka.unihut.pl

DZIEŃ BEZPIECZEŃSTWA W ARCELORMITTAL POLAND

28 kwietnia we wszystkich firmach należących do ArcelorMittal na całym świecie obchodzono Dzień Bezpieczeństwa

– *Musimy mieć świadomość tego, że w polskich hutach można dokonać jeszcze wielu usprawnień w dziedzinie bezpieczeństwa pracy, mimo że w ciągu minionego roku osiągnęliśmy w tym obszarze znaczny postęp* – mówił na spotkaniu inaugurującym III Dzień Bezpieczeństwa w ArcelorMittal Poland prezes Gregor Münstermann. – *Dzień Bezpieczeństwa, który dziś obchodzimy, jest symbolem naszych ciągłych starań o poprawę warunków pracy.*

Krakowski oddział odwiedził w tym dniu Frank Schulz, prezes wschodniej części FCE ArcelorMittal. Rozmawiając z pracownikami na ich stanowiskach pracy, zwracał szczególną uwagę na warunki, w jakich pracują, na przestrzeganie przepisów, konieczność zgłaszania najdrobniejszych usterek bądź uchybień oraz noszenie odzieży ochronnej. Cel firmy to „ZERO wypadków", jednak najważniejsze, by nauczyć się wyciągać wnioski i nie popełniać błędów, których można było uniknąć. – *Mam nadzieję, że ten dzień zaowocuje zmianą sposobu myślenia o bezpieczeństwie* – mówił dyrektor oddziału Jacek Woliński, zachęcając pracowników do aktywnego uczestnictwa w przygotowanych pokazach i konkursach.

W ramach obchodów zorganizowano w tym dniu dziesiątki konkursów, szkoleń, pokazów i prelekcji.

Tuż po uroczystym otwarciu Dnia BHP, odbyła się prezentacja gaśnic systemu Telesto. Najpierw teoretyczna, w sali teatralnej, a potem praktyczna, z gaszeniem pożaru włącznie. Trzeba przyznać, że pokaz zrobił ogromne wrażenie na uczestnikach. Ugaszenie pożaru minimalną ilością wody możliwe jest dzięki zastosowaniu specjalnego, opatentowanego już systemu, którego podstawą jest głowica mgielna.

Suwnicowi z nowej walcowni gorącej przed ogłoszeniem wyników konkursu. Stoją od lewej: Waldemar Lipniak, Jerzy Noga, Dariusz Duda, Robert Gruchała, Henryk Nawara, Aleksander Radziszewski.

Około 150 osób przyglądało się też pokazowi zastosowania tradycyjnych gaśnic, zorganizowanemu przez spółkę SUKURS.

Przez kilkanaście dni poprzedzających Dzień BHP trwały eliminacje do finałowych rozgrywek operatorów suwnic sterowanych drogą radiową. Jego organizację – w hali nieczynnej już linii elektrolitycznego cynkowania – powierzono Karolowi Więckowskiemu, inspektorowi bhp w walcowni zimnej. Konkurs wzbudził duże zainteresowanie. Także prezes Frank Schulz przyglądał się zmaganiom suwnicowych z nieukrywanym podziwem. Wszyscy prezentowali wysokie umiejętności. Zwycięzcy, Waldemarowi Lipniakowi, pomogło chyba wieloletnie doświadczenie. I skromność, bo do końca nie chciał uwierzyć, że wygrał. I on, i kolejni w konkursie – Jerzy Noga, Jerzy Dzięcioł i Aleksander Radziszewski – przybyli na rozdanie nagród razem z pozostałymi suwnicowymi. Wszyscy otrzymali nagrody za udział.

Wielu pracowników skorzystało w tym dniu z bezpłatnych porad i badań lekarskich, prowadzonych przez personel Centrum Medycznego Ujastek. Kolejki ustawiały się do badania Dopplera, usg jamy brzusznej, videodermatoskopu, a nawet badania poziomu cholesterolu i glukozy we krwi czy też BMI...

Przez cały dzień trwało sprawdzanie wiedzy o bhp na stanowiskach pracy. Kilka brygad, w skład których wchodzili członkowie kierownictwa huty, Biura BHP i Ochrony oraz inspektorzy SIP, odwiedziło najdalsze zakątki huty, by przeegzaminować zatrudnionych tam ludzi. Co ciekawe, pracownicy nie uchylali się od odpowiedzi. W konkursie wiedzy o BHP przyznawano też nagrody. Upominki otrzymali w tym dniu też ci kierowcy, którzy pozytywnie zdali sprawdzian prowadzony wybiórczo na drogach huty przez Policję.

Podsumowując Dzień BHP w krakowskim oddziale, prezes Schulz podziękował wszystkim za udział i ogromne zaangażowanie w jego organizację. – *Jestem pod wrażeniem bardzo wysokiego poziomu wiedzy, jaką prezentowali uczestnicy konkursów. Mam nadzieję, że ta wiedza przełoży się na jeszcze lepsze wyniki BHP!* **vk**

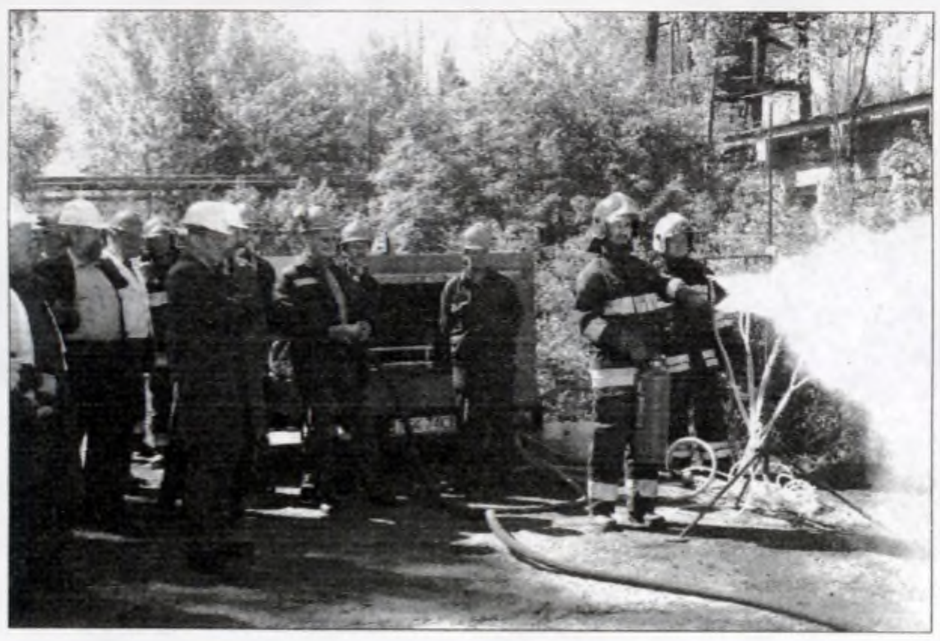

Dzień Otwarty w ArcelorMittal Poland

ZAPRASZAMY NA ZWIEDZANIE HUTY

6 czerwca, w sobotę, znów będzie można zwiedzać hutę! Zapraszamy na Dzień Otwarty w ArcelorMittal Poland – organizowany co roku z okazji Dnia Hutnika – wszystkich zainteresowanych, a szczególnie młodzież (od lat 13) pod opieką osób dorosłych i rodziny pracowników. Jak co roku przypominamy o konieczności włożenia pełnego, zakrytego obuwia na płaskiej podeszwie – dotyczy to także pań. Trasa zwiedzania huty wraz z przewodnikiem PTTK (będą zestawy nagłaśniające!) obejmuje nową walcownię gorącą, wydział ciągłego odlewania, a także stalownię konwertorową, choć organizatorzy zastrzegają sobie możliwość wprowadzania zmian nawet w dniu wycieczki.

Zapisy będą trwały od 18 do 22 maja w godz. 9–11, pod nr tel. **(12) 680 48 20, 680 48 21 lub 680 48 22**. Poza imieniem i nazwiskiem należy podać dane do ubezpieczenia: adres i nr PESEL. Liczba miejsc ograniczona!

DZIEŃ HUTNIKA 2009

4 maja, z okazji Dnia Hutnika, w kościele pw. Matki Bożej Częstochowskiej w os. Szklane Domy odprawiona została msza św. w intencji hutników. Koncelebrował ją wraz z proboszczami i księżmi nowohuckich parafii ojciec Niward Karsznia. Uroczysty charakter mszy nadały liczne poczty sztandarowe, a oprawę muzyczną mszy tradycyjnie już zapewniła Orkiestra Dęta ArcelorMittal Poland pod dyrekcją kapelmistrza Marka Seyfrieda. Na zakończenie życzenia wszystkim hutnikom, ich rodzinom, a także emerytom i rencistom huty przekazał gospodarz krakowskiej huty, dyrektor oddziału wyrobów płaskich, Jacek Woliński.

BALICE 2009

43. Wiosenny Zlot Hutników Turystów Pieszych

Komisja Turystyki Pieszej Hutniczego Oddziału PTTK w Krakowie zaprasza na wyjątkowy, bo organizowany w roku 60-lecia Nowej Huty, 43. Wiosenny Zlot Hutników Turystów Pieszych Balice 2009, który odbędzie się 24 maja w parku na terenie Instytutu Zootechniki.

PTTK przygotowało 3 główne trasy Zlotu. Trasa nr 1 liczy 12 km i prowadzi z Chrosnej (można tam dojechać linią 226 MPK) przez dolinę Brzoskwinki, Brzoskwinię,Kleszczów, las zabierzowski, szlakiem niebieskim do Górnej Drogi, następnie szlakiem kolarskim czerwonym do gajówki (1,8 km) – stąd bez szlaku na południe w kierunku Balic przez Doły Balickie. Trasa nr 2 liczy 7 km i zaczyna się pod Skałą Kmity (linia MPK 258), dalej wiedzie żółtą ścieżką dydaktyczną, przez Dolinę Grzybowską do źródełka, potem czerwoną ścieżką dydaktyczną i dalej czarną do gajówki Grzybów (0,5 km) – stąd bez szlaku na południe do mety przez Doły Balickie. Trasa nr 3 także liczy 7 km i prowadzi z Kleszczowa (linia MPK 218) czerwonym szlakiem kolarskim przez las zabierzowski, początkowo niebieskim szlakiem, potem kolarskim do gajówki Grzybów i stąd już bez szlaku do Balic – przez Doły Balickie, ulicą Leśną obok pałacu. Organizatorzy dopuszczają też możliwość wyboru innych tras. Mogą być autokarowe, kolarskie, krajoznawcze, opracowane przez uczestników lub organizacje zgłaszające

W zlocie mogą wziąć udział osoby zgłoszone na kartach uczestnictwa lub listach zbiorowych do 15 maja 2009 roku pod adresem:

Hutniczy Oddział PTTK w Krakowie, Komisja Turystyki Pieszej, os. Stalowe 16/2, 31-922 Kraków (z dopiskiem 43. Wiosenny Zlot Hutników).

Koszty uczestnictwa w zlocie wynoszą 9 zł. Wpłaty należy dokonać na konto Hutniczego Oddziału PTTK w Krakowie: PKO BP II O/Kraków nr 43 10202906 0000 1202 0013 5699 lub w Biurze Oddziału w os. Stalowym 16.

Przewóz na trasy i ubezpieczenie uczestników należy do zgłaszających.

W ramach wpisowego organizatorzy zapewniają odznakę zlotową, posiłek turystyczny, odcisk pieczęci zlotowej, puchary i nagrody indywidualne i dla drużyn oraz nagrody rzeczowe za udział w konkursach. Na mecie działa punkt weryfikacji OTP. Przyjmowanie drużyn, konkursy i wydawanie posiłków przewidziane jest w godz. 11–14.30. Zakończenie Zlotu i rozdanie nagród rozpocznie się o godz. 15. Organizatorzy zapraszają do udziału w loterii fantowej, w której każdy los wygrywa!

Sponsorami Zlotu są: marszałek województwa małopolskiego, Urząd Gminy w Zabierzowie, Federacja Hutniczych Związków Zawodowych w Polsce i Instytut Zootechniki.

Informacja telefoniczna: (12) 680 48 21 lub 680 48 22, faks 680 48 20.

FAM PO RAZ 29.

W ostatnią sobotę kwietnia (25 IV) zakończył się XXIX Festiwal Artystyczny Młodzieży. Festiwal organizowany jest przez Młodzieżowy Dom Kultury im. Andrzeja Bursy. Impreza adresowana jest do uczniów szkół ponadgimnazjalnych województwa małopolskiego. Honorowy patronat nad imprezą objął małopolski kurator oświaty.

Przeglądy konkursowe obejmują wszelkie dokonania młodzieży w dziedzinach: taniec, muzyka, teatr, plastyka, fotografia, film, literatura, dziennikarstwo oraz wszelkie inne formy działalności artystycznej. Młodzi twórcy poddani zostali ocenie komisji konkursowych złożonych z profesjonalnych twórców oraz laureatów poprzednich edycji FAM. W poszczególnych przeglądach w jury zasiedli m.in.: Jerzy Ridan – reżyser, Adam Gryczyński – artysta fotografik, Witold Urbanowicz – artysta plastyk, Piotr Urbaniak – aktor, dziennikarz radiowy, Tomasz Grochola – lider zespołu AGRESSIVA 69, Maciej Naglicki – pisarz, krytyk literacki, Monika Andrzejkiewicz – tancerka. W Festiwalu wzięło udział 1068 uczestników, spośród których najliczniejszą grupę stanowili uczestnicy przeglądu teatralnego.

XXI edycja FAM wprowadziła „oskarowy" system przyznawania nagród, który obowiązuje do dziś, po poszczególnych przeglądach znane są jedynie nominacje do nagród.

Końcowy werdykt ogłoszony zostanie podczas Koncertu Laureatów, który odbędzie się 11 maja w Teatrze Groteska. Poza nagrodami dla zespołów i twórców indywidualnych, przyznana zostanie również nagroda małopolskiego kuratora oświaty dla szkoły, której młodzież wykazała się największą aktywnością artystyczną. **(f)**

OŚRODKI KULTURY PROPONUJĄ

OŚRODEK KULTURY IM. C. K. NORWIDA, OS. GÓRALI 5

- **11 V, godz. 11** – Kolejne spotkanie z cyklu Zrozumieć Miasto pt. „Rola trzeciego sektora w podnoszeniu jakości życia mieszkańców." Gośćmi specjalnymi spotkania będą przedstawiciele nowohuckich organizacji pozarządowych: Fundacji Teatru Ludowego, Towarzystwa Ratowania Kultury w Nowej Hucie, Stowarzyszenia na rzecz Rozwoju Nowej Huty, Stowarzyszenia KorboTurbina i Stowarzyszenia Moja Nowa Huta.
- **12 V, godz. 14** – Wykład w ramach programu „Pnącza dla Krakowa" pt. „Pnącza – wykorzystanie, gatunki i zasady uprawy". Prowadzenie **dr Zbigniew Koziara**.
- **13–14 V, godz. 9** – X Małopolski Przegląd Tańca Ludowego KRAKOWIACZEK 2009.
- **14 V, godz. 17** – Kolejne spotkanie z cyklu „Apetyt na zdrowie – Wartości odżywcze mięsa i produktów mięsnych". W programie wykład **prof. dr hab. inż. Władysława Migdała** z Uniwersytetu Rolniczego w Krakowie.

KLUB „KUŹNIA", OS. ZŁOTEGO WIEKU 14

- **8–15 V, godz. 10–19** – WIOSENNY KIERMASZ KWIATÓW.
- **8 V, godz. 19** – W Galerii „m": wernisaż malarstwa i rysunku uczniów Liceum Plastycznego w Nowym Wiśniczu z pracowni **Roberta Dudka** pt. „Ja Oni My II". **(f)**

SPOTKANIE Z PIOSENKĄ

10 maja (niedziela) o godz. 16.00, w kawiarni bud. A NCK „Spotkanie z piosenką" poprowadzi **Wojciech Dąbrowski**. To cykl imprez dla wszystkich, którzy chcą miło spędzić czas, słuchając starych, niezapomnianych przebojów; nauczyć się piosenek z Antologii Polskiej Piosenki XX wieku; zaśpiewać piosenkę z profesjonalnym podkładem muzycznym. Wstęp wolny. **(mp)**

SALON LITERACKO-MUZYCZNY

12 maja (wtorek), o godz. 18.00, w sali teatralnej NCK **Marcin Urban** poprowadzi dwudziesty Salon Literacko-Muzyczny. Przy Stoliku Literackim: „Pokolenia", wieczór autorski **Magdaleny Węgrzynowicz-Plichty**. Przy Stoliku Muzycznym zaś: recital **Agnieszki Dulny** pt. Na dobranoc". Wstęp wolny. **(mp)**

NAJMŁODSZA SIOSTRA KRAKOWA

W dniach 15 maja–31 sierpnia, w plenerze przed NCK, będzie można oglądać drugą część wystawy „NOWA HUTA – najmłodsza siostra Krakowa". Z okazji 750-lecia lokacji Miasta Krakowa na placu Centralnym była już prezentowana wystawa „Nowa Huta najmłodsza siostra Krakowa". W tym roku na terenach parku przy NCK przedstawiona będzie fotogaleria pt. „Nowa Huta 1949–1997". Wstęp wolny. **(mp)**

ARANŻACJA I DEKORACJA WNĘTRZ

13 maja (środa), o godz. 18.00, w sali 203 NCK wykład z cyklu „Aranżacja i dekoracja wnętrz" poprowadzi **Joanna Łapińska** z Pracowni Projektowania Architektury Wnętrz ASP w Krakowie. Tym razem będzie to część druga spotkania nt. dekoracji w mieszkaniu i doboru dodatków. Wstęp wolny. **(mp)**

NOWOŚCI W BIBLIOTECE

Biblioteka Klubu „Kuźnia", os. Złotego Wieku 14 poleca:

✔ **Petra Ferster, *Kobieta dojrzała – kobieta szczęśliwa*, Wydawnictwa Akademickie i Profesjonalne 2009**. Poradnik Petry Gerster, jednej z najbardziej znanych i lubianych dziennikarek i prezenterek telewizji niemieckiej, adresowany jest do kobiet, które ukończyły 50 lat. Autorka, która sama niedawno zmierzyła się z tą magiczną datą, dzieli się z czytelniczkami nie tylko wspomnieniami, ale też i wieloma cennymi radami, opartymi na własnych doświadczeniach. Ta książka rozpoczyna serię poradników dla osób po pięćdziesiątym roku życia, przygotowywaną we współpracy z PW Rzeczpospolita i portalem plus50.pl.

✔ **Philip Gardiner, *Tajna wiedza zakazanych związków, stowarzyszeń i kultów*, Wydawnictwo Bellona 2008**. Obok historii oficjalnej istnieje również tajny, nieoficjalny jej nurt, którego siłą sprawczą są związki i stowarzyszenia grupujące tylko wybranych i wtajemniczonych. Należy do nich wolnomularstwo, ale także następcy zakonu templariuszy, czciciele węża oraz pogrobowcy mrocznych kultów nazistowskich. Wszyscy oni dysponują hermetyczną wiedzą tajemną, dostępną wyłącznie wtajemniczonym. Philip Gardiner, amerykański dziennikarz i publicysta, podczas wieloletnich i niebezpiecznych badań zgłębił jej arkana i przedstawił je w tej publikacji. Książka odsłania też rzeczywisty charakter i bieg światowych wydarzeń.

Notowania cenowe

NOWALIJKI

Coraz więcej na zielonym rynku nowalijek. Już nie tylko pomidorki i ogórki z inspektów oraz inne warzywka z importu są na tym rynku, ale kupujemy świeże gruntowe i rodzime nowalijki. Ceny pomidorów z Paczyna wahają sie w granicach 10–12 zł/kg, ale można także kupić tańsze pomidory z Krzeszowic. Do długich ogórków inpsektowych po 5–6 zł/kg dołączyły małe ogóreczki gruntowe w cenie 7–8 zł/kg. Bywają także inspektowe ogórki w II gatunku nawet w cenie ok. 4 zł/kg. Na najlepiej zaopatrzonym stoisku państwa Myszków na pl. Bieńczyce jest duży wybór nowalijek krajowych i importowanych. Najprostsza zielenina w postaci pęczków szczypioru, cebulki, koperku, pietruszki kosztuje w granicach 1 zł/pęczek. Sałata zielona jest w cenie 1–1,50 zł/główka, tylko lodowa jest droższa w cenie 3–4 zł/główka. Pęczek młodego szczawiu i szpinaku to wydatek 1,50 zł. Młoda kapusta krajowa kosztuje do 3 zł/główka. Jest już dorodna botwina po 2 zł/pęczek. Brokuły są w cenie 3–4 zł/główka, ale drogie są kalafiory, bo w granicach 5–8 zł/główka w zależnosci od wielkości. Coraz ładniejsze kalarepki kosztują od 1 do 2,50 zł w zależności od dorodności. Z oryginalnych nowalijek polecam seler naciowy bez łyka po 6 zł/szt., cykorię po 5 zł/tackę, młodziutką cukinię po 2,50 zł/szt. lub bakłażany po 2,50 zł/szt. Pani Ala prowadząca sprzedaż na stoisku państwa Myszków rekomenduje sałatkę z kopru włoskiego, który jest tu w cenie 4 zł/szt. Należy go drobno pokroić, pomieszać z rzodkiewką, małymi pomidorkami koktajlowymi (opakowanie 0,5 kg – 10 zł) doprawić zieloną cebulką i pietruszką oraz odrobiną octu winnego lub ryżowego. Powstaje nie tylko pyszna sałatka, ale ponoć mająca cechy afrodyzjaku. Na tym stoisku jest pełen wybór ziół w doniczkach: bazylia, mięta, rozmaryn, majeranek, estragon, melisa, lubczyk, tymianek, kolendra w cenie 6 zł/doniczka. Świeże zioła nadają sie znakomicie jako przyprawy do sałatek, a także potraw gotowanych. Na tym stoisku kupimy już ogóreczki małosolne w cenie od 12 zł/kg. Oczywiście na innych stoiskach pl. Bieńczyckiego jest także pełny wybór nowalijek. **(sp)**

WALUTA

Złotówka po mału się umacnia, ale jej kurs ulega znacznym wahaniom, bywa, że nawet w ciągu dnia rzędu kilkunastu groszy w stosunku do walut obcych.

W kantorze na pl. Bieńczyce, paw. 24, tel. 641-46-29 zanotowano następujące kursy walut: USD: 3,25–3,33 zł; euro: 4,35–4,43 zł; GBP: 4,88–4,96 zł; CHF: 2,86–2,93 zł. **(mp)**

„POD BRZÓZKAMI"
Plac Targowy „Tomex"
- smaczna domowa kuchnia
- pieczone kurczaki
- kebab - „knysz" z grilla
- tanie zestawy z coca-colą
TV SAT TELEBIM
TANIE OBIADY FIRMOWE
wejście od strony „Tomeksu" – czynne do godz. 18.00
wejście od os. Niepodległości (rondo Kocmyrzowskie) – do godz. 22.00
• catering • przyjęcia • komunie

FILMOWA KRZYŻÓWKA „SFINKSA"

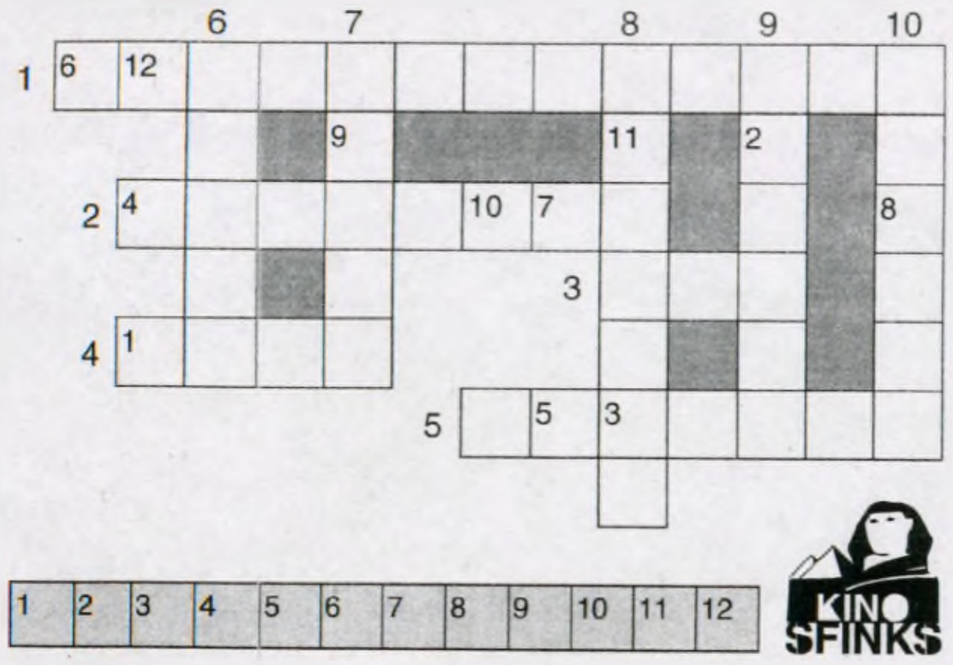

POZIOMO: 1. pamiętny film Ryszarda Bugajskiego z 1982 r., w którym Krystyna Janda zagrała postać aresztowanej przez SB Toni Dziwisz, 2. Kane, Milk albo Piszczyk w tytułach filmów Orsona Wellesa, Gusa van Santa i Andrzeja Kotkowskiego, 3. na podstawie powieści tego polskiego pisarza Andriej Tarkowski i Steven Soderbergh nakręcili swoje wersje „Solaris", 4. razem z papierosami w tytule nowelowego filmu Jima Jarmuscha z 2003 r., 5. popularny w latach 70. serial westernowy, którego akcja rozgrywała się na ranchu Ponderosa.

PIONOWO: 6. studio filmowe, którego założycielem i dyrektorem jest Juliusz Machulski, 7. Karolina, córka popularnego rysownika, która zagrała rolę Nel w filmie „W pustyni i w puszczy" z 2001 r., 8. Agnieszka, autorka m.in. filmów „Aktorzy prowincjonalni", „Całkowite zaćmienie", „Tajemniczy ogród", 9. pisał nie tylko piosenki (np. „Dziwny jest ten świat"), ale także muzykę filmową, np. do obrazów „Dziewczyny do wzięcia" czy „Polonia Restituta", 10. w tytule filmu Agnieszki Holland, którego bohaterem jest żydowski chłopiec wcielony do Hitlerjugend.

★★★

Odpowiedzi prosimy przesyłać pocztą na adres: Kino Sfinks, os. Górali 5, 31-959 Kraków lub mailem: sfinks@okn.edu.pl do środy 13 maja. Wśród nadesłanych odpowiedzi rozlosujemy miesięczny karnet do kina „Sfinks". Hasło krzyżówki z 1 maja, z 18 numeru GTN brzmi ANTHONY DOD MANTLE. Karnet do kina Sfinks za rozwiązanie krzyżówki z dn. 24 kwietnia, z 17 numeru „GTN" wylosowała **Beata Orłowicz**. Gratulujemy!

Od 8 do 14 maja br.

W KINIE STUDYJNYM „SFINKS"

- **„GENERAŁ NIL"** w reżyserii Ryszarda Bugajskiego to próba rekonstrukcji ostatnich lat życia legendarnego dowódcy Kedywu Armii Krajowej, generała Augusta Emila Fieldorfa ps. „Nil". Nil kierował w Warszawie najważniejszymi akcjami podziemia. Dowodził m.in. zamachem na Franza Kutscherę. Niemcy bali się go jak ognia. Będąc zastępcą dowódcy Armii Krajowej, stał także na czele organizacji NIE, przygotowanej do czynnego sprzeciwu wobec powojennego okupanta sowieckiego. Po wojnie został wywieziony do Związku Radzieckiego, a trzy lata po powrocie do kraju aresztowany przez Służbę Bezpieczeństwa. W roli głównej – znakomity Olgierd Łukaszewicz.
- **„LEKTOR"** to świetny popis gry aktorskiej Kate Winslet, która za rolę Hanny Schmitz otrzymała Oscara i nagrodę Złotego Globu. Akcja opartego na głośnej powieści Bernharda Schlinka filmu rozgrywa się w Niemczech niedługo po wojnie. Przypadkowe spotkanie 15-latka ze znacznie starszą kobietą rozpoczyna trwający kilka miesięcy romans. Pewnego dnia kobieta znika. Załamany chłopak będzie miał okazję spotkać ją kilka lat później, gdy zasiądzie ona na ławie oskarżonych w procesie strażniczek obozu koncentracyjnego. On znajdzie się na sali jako student wydziału prawa. Film poruszający i prowokujący wiele pytań. Gorąco polecamy. **(as)**

Przeglądu filmów „Deliryczny świat Davida Cronenberga"

„NAGI LUNCH" I „CRASH"

♦ **7 maja br. o godz. 19.00 Kino Studyjne SFINKS zaprasza na pokaz filmu pt. „Nagi lunch" (1991) Davida Cronenberga** jednego z najbardziej kontrowersyjnych reżyserów współczesnego kina. „Nagi lunch" jest bardzo sugestywną, oryginalną, nietypową ekranizacją heroinowych halucynacji swojego autora. Bohater filmu jest specjalistą od dezynsekcji. Zabija robale, wtłaczając między meble, listwy i pod podłogę kilogramy morderczego proszku. Ów proszek okazuje się narkotykiem, który ćpają wszyscy i od którego wszyscy są uzależnieni, włącznie z jego trupiobladą żoną i nim samym. Pokaz odbędzie się w ramach przeglądu filmów „Deliryczny świat Davida Cronenberga".

♦ **14 maja br. również o godz. 19.00 Kino Studyjne SFINKS zaprasza na pokaz filmu „Crash" (1996) Davida Cronenberga. „Crash"** to rodzaj ostrzegawczej przypowieści badającej nowe relacje międzyludzkie, które są warunkowane przez technologię. Pewnego wieczora wracający z pracy James traci kontrolę nad samochodem, powodując zderzenie z jadącym z przeciwnej strony pojazdem dr Helen Remington. Gdy kierujący wpatrują się w siebie w powypadkowym szoku przez roztrzaskane szyby, James odczuwa nagły przypływ podniecenia seksualnego ogarniającego go na widok pasa bezpieczeństwa wcinającego się pomiędzy odsłonięte piersi Helen. **(f)**

Janosik, Kreon, hrabia Szarm, czyli...

TADEUSZ HUK

Ośrodek Kultury im. C.K. Norwida w Krakowie będzie gościł w ramach cyklu „Portrety ludzi teatru, filmu, estrady" wybitnego aktora Narodowego Starego Teatru – Tadeusza Huka.

Artysta ten od 1970, czyli od ukończenia studiów w krakowskiej PWST, związany jest tylko z krakowskimi scenami. Pierwsze cztery sezony pracował w Teatrze im J. Słowackiego, jeszcze pod dyrekcją Bronisława Dąbrowskiego, potem zaś dyrekcją – Krystyny Skuszanki. Wszedł do teatru, grając tytułowego Janosika w spektaklu *Janosik czyli na szkle malowane* Ernesta Brylla. Lata 70. to w teatrze krakowskim czas Starego Teatru. Model wielkiej sceny przy pl. Szczepańskim ukształtowany przez najpierw W. Krzemińskiego, potem zaś przez Z. Hübnera kontynuował J.P. Gawlik. Za jego dyrekcji w tym teatrze debiutowali i Radziwiłowicz, i Dymna, i Stuhr i wielu innych znanych aktorów. Do nich dołączył w 1974 – Tadeusz Huk. Stary był Hukowi znany z czasów *Nieboskiej komedii*, głośnej inscenizacji Konrada Swinarskiego. Sam artysta wspomina: *Stary Teatr narodził się w związku z wycieczką szkolną na spektakl Swinarskiego. Siedziałem wówczas w ostatnim rzędzie na balkonie, którego dziś już nie ma... Potem widziałem większość spektakli do 1974. To, co zapamiętałem z tamtych lat, to przede wszystkim tajemniczy zapach po podniesieniu kurtyny. Emocje emanujące ze sceny i scenografia. Teraz teatr nie pachnie. To były piękne lata Sceny Modrzejewskiej i Koźmiana, ta siła i jego żywotność, nadzieja i wiara... No, ale świat się zmienia, zmieniają się mody, kierunki, style w teatrze również. Emocje wypalają się, zastępuje je komputerowa organizacja sytuacji.*

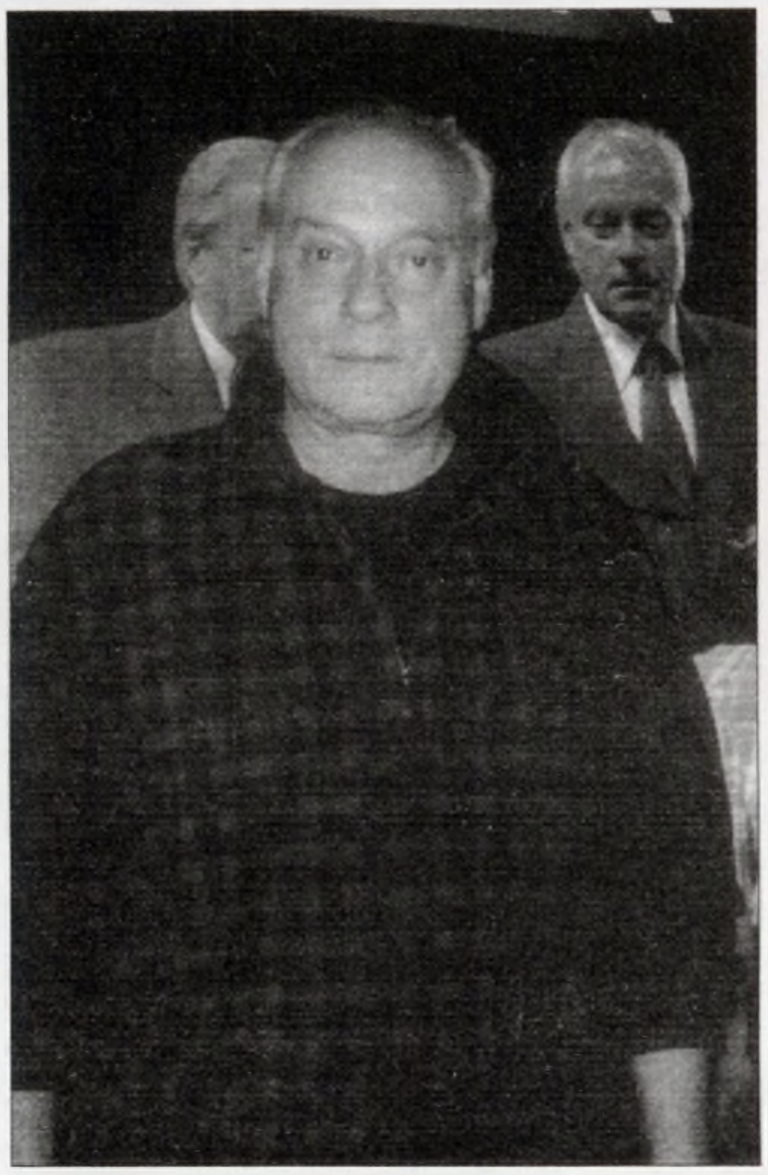

Czy rzeczywiście tak jest, jak mówi Tadeusz Huk, czy aby na pewno krytyka i widzowie nastawieni są na oglądanie blichtru i tak naprawdę nic nie słyszą i nie myślą? Tadeusz Huk daje dowód na to, że dawny Stary Teatr nie traci aż tak bardzo ze swojej mocy, siły. Choć żywi się legendą. A tęsknota za dawnym teatrem jest tęsknotą za młodością. To normalne, że jest ona chyba dla wszystkich najważniejsza. Ta nasza młodość. Aktor, wtedy gdy gra Hamleta, Gucia, wyżywa się emocjonalnie, artystycznie, duchowo. Potem, gdy już zostaje mu monolog Starego Aktora jest inaczej. T. Huk przez ponad 35 lat bytności w Teatrze Starym zagrał kilkadziesiąt ról. Był to m.in. Czepiec w *Weselu* u Grzegorzewskiego, Horatio w *Hamlecie* czy Kreon w *Antygonie* u Wajdy, potem zaś Hrabia Szarm w *Operetce* u Bradeckiego czy ostatnio Rotmistrz w *Damach i huzarach* u Kutza. Wymieniam tylko kilka ról, te, które było mi dane zobaczyć. Uzmysławiam sobie, że podziwiam talent tego aktora już ponad 30 lat. Teatr jest dla Tadeusza Huka rodzajem labiryntu i jeśli zna się drogę wejścia i wyjścia z niego, to można się czuć szczęśliwą osobą. Takim aktorem jest Tadeusz Huk. A zapytany o udział w polskich serialach odpowiedział: *Można w nich występować, ale trzeba to robić odpowiedzialnie i jak najlepiej.* Motto życiowe Huka? Aktor po chwili zastanowienia odpowiada, *że to prawda w uczuciach, uczciwość w tym, co się robi i piękno w obcowaniu z drugim człowiekiem.*

Z artystą będziemy mogli się spotkać 11 maja (w poniedziałek) o godz. 18.00 w Ośrodku Kultury im. Norwida (os. Górali 5). Po spotkaniu pokaz filmu „Aktorzy prowincjonalni" w reż. Agnieszki Holland.

DDOM

Z okazji 60-lecia Nowej Huty

NOWOHUCKI TURNIEJ SZKÓŁ

Młodzieżowy Dom Kultury Fort 49 „Krzesławice" wspólnie z Radami Dzielnic XIV, XV, XVI, XVII, XVIII Miasta Krakowa organizują Nowohucki Turniej Szkół z okazji 60-lecia Nowej Huty.

Do uczestnictwa w Turnieju zachęcają uczniów szkół podstawowych (kl. V i VI) oraz szkół gimnazjalnych. Turniej ma charakter rekreacyjno-sportowy. Młodzi ludzie będą mogli wykazać się umiejętnościami i wiedzą w różnych dziedzinach: wiedzą o Nowej Hucie, sprawnością fizyczną, orientacją w terenie, umiejętnością udzielania pierwszej pomocy, pomysłowością i współpracą w grupie, znajomością topografii Nowej Huty (tereny dzielnic od XIV do XVIII). Do przygotowania i poszerzenia wiedzy o swoim mieście pomocna będzie książka pt. „Nowa Huta Socjalistyczna w formie, fascynująca w treści" autorstwa Macieja Mieziana.

★★★

Rozgrywki turniejowe odbędą się w następujących terminach:

✔ 19 maja – szkoły podstawowe i gimnazja z terenu XV Dzielnicy,

✔ 25 maja – szkoły podstawowe i gimnazja z terenu XVI Dzielnicy,

✔ 3 czerwca – szkoły podstawowe i gimnazja z terenu XVIII Dzielnicy,

✔ 4 czerwca – szkoły podstawowe i gimnazja z terenu XIV i XVII Dzielnicy Miasta Krakowa.

Każda szkoła przygotowuje reprezentację składającą się z czteroosobowej drużyny wraz z opiekunem (razem 5 osób). Dla zwycięzców przewidziano dyplomy, puchary i nagrody. Turnieje odbędą się bez względu na pogodę, dlatego organizatorzy proszą uczestników o przygotowanie wygodnych strojów oraz przyniesienie zamiennej odzieży i obuwia.

Zgłoszenia uczestnictwa można dokonać pocztą elektroniczną na adres: imprezy@mdkfort49.krakow.pl do 8 maja br. Szczegółowe informacje na temat organizacji turnieju można znaleźć na stronie: www.mdkfort49.krakow.pl.

Drużyny zgłaszają się w dniu turnieju o godz. 8.45. Turniej rozpoczyna się o godz. 9.00 w MDK Fort 49 „Krzesławice" w Krakowie, os. Na Stoku 27b. Przewidywany czas zakończenia turnieju ok. godz. 14.00. Szczegółowe informacje dotyczące przebiegu turnieju podane zostaną bezpośrednio przed jego rozpoczęciem.

Partnerami turnieju są: Szkoła Aspirantów Państwowej Straży Pożarnej, Szkoła Policealna Pracowników Służb Medycznych i Społecznych nr 3, Nowohucka Kronika Filmowa, ER – Film Studio, „Głos–Tygodnik Nowohucki" oraz Krakowski Oddział Stowarzyszenia Filmowców Polskich.

Organizatorzy zapraszają do wspólnej zabawy.

(f)

KALENDARZ NOWOHUCKI

NIEDZIELNE MSZE ŚW.

Bazylika w Mogile: 6.30, 8, 9.30, 11, 12.30, 14, 16.30, 18.
Kościół św. Bartłomieja: 9, 10.15, 11.30
Szklane Domy: 6.30, 8, 9.30, 11, 12.30, 14.30, 17, 19, 20.30.
Arka Pana: 6.30, 8, 9.30, 11, 12.30, 14, 16, 17.30, 19.
Czyżyny: 7, 8.30, 10, 11.30, 13, 18.
Dywizjonu 303: 6.30, 8, 9.30, 11, 13, 16, 18, 20.
Mistrzejowice: 6.30, 8, 9.30, 11, 12.30, 14, 17, 18.30, 20.
Kalinowe: 7, 9, 11, 13, 18.
Wzgórza Krzesławickie: 7, 8.15, 9.30, 11, 12.30, 16, 19.
Boh. Września: 6.30, 7.30, 9, 10.30, 12, 13.15, 16.30, 18, 19.30.
ul. Bulwarowa: 7, 8.30, 10, 11.30, 13, 18, 20.
Teatralne: 7, 8.30, 10.00, 11.30, 13.00, 16.30, 18, 19.30.
Krzesławice: 9.30.
Pleszów: 7.40, 11.10.
Kantorowice: 9.00, 11.00, 19.00, od X do IV – 18.00.
Ruszcza: 7, 9, 11, 16.
Górka Kościelnicka: 7, 12.
Kościelniki: 10.30, 19.
Wolica: 9, 18.
Lubocza: 8, 10.30, 17.

Słowa na niedzielę

Bóg zna wszystko.
(por. 1 J 3)

Dla człowieka, który traktuje Boga jak kochającego Ojca, świadomość, że On o nas wszystko wie, jest czymś fantastycznym. Takie przekonanie koi nerwy, uwalnia od nieuzasadnionych lęków i ustawia twarzą do świata.

Natomiast tego, kto rozumie błędnie, że Bóg to jakiś najdoskonalej wyspecjalizowany urząd śledczy, takie mniemanie doprowadza do wewnętrznego paraliżu, nierzadko religijnego buntu, a nawet pogardy wobec wierzących.

A jak ja sam reaguję na to, że Bóg zna wszystko?

ks. Piotr Gąsior

DYŻURY SZPITALI

● **Ostre dyżury w zakresie chirurgii dziecięcej przez cały tydzień** pełnią: Instytut Pediatrii, ul. Wielicka 265, tel. 658-20-11 i Szpital im. Żeromskiego, tel. 644-01-44.

Nie obowiązują już dyżury z zakresu chirurgii ogólnej i urazowej. Pacjenci mają zgłaszać się do szpitalnych oddziałów ratunkowych (w Nowej Hucie funkcjonują dwa takie oddziały – przy Szpitalu im. S. Żeromskiego i przy Szpitalu im. L. Rydygiera). Szczegóły pod numerem informacji medycznej 661-22-40.

DYŻURY APTEK

● **Od piątku do czwartku:** os. Centrum A, bl. 3, tel. 425-75-40 (całą dobę).
● **Ponadto przez cały tydzień** dyżur pełni apteka w os. Kazimierzowskim 30, tel. 648-59-57 – od poniedziałku od piątku w godz. 8–22, w soboty od 8 do 20 i w niedziele od 8 do 15.

PRZYCHODNIE PEŁNIĄCE DYŻURY LEKARSKIE

● **Opiekę całodobową** nad pacjentami Niepublicznych Zakładów Opieki Zdrowotnej pełnią: Ambulatorium Opieki Całodobowej, os. Jagiellońskie nr 1, tel. 648-00-44 oraz os. Niepodległości nr 2, tel. 647-02-44.

MUZEUM HISTORYCZNE: DZIEJE NOWEJ HUTY

Muzeum Historyczne Miasta Krakowa, Oddział „Dzieje Nowej Huty", os. Słoneczne 16, czynne od wtorku do soboty w godz. 9.30–17.00 oraz w drugą niedzielę miesiąca w tych samych godzinach.

MUZEUM CZYNU ZBROJNEGO

Małopolska Fundacja „Dom Kombatanta RP – Muzeum Czynu Zbrojnego" zaprasza na stałą ekspozycję do Muzeum Czynu Zbrojnego mieszczącego się na os. Górali 23 (pod czołgiem). Muzeum czynne: poniedziałek–piątek w godz. 10–16. Informacje pod adresem: http://members.chello.pl/s.pietrzyk.

KINA

SFINKS: ● **8 i 9.05 (piątek i sobota) – godz. 17.00** „Generał Nil" (Polska, 15 lat), **godz. 19.00** „Lektor" (Niemcy-USA, 15 lat) ● **10.05 (niedziela) – godz. 17.00** „Lektor", **godz. 19.15** „Generał Nil". ● **11.05 (poniedziałek) – Z cyklu Ludzie teatru, kina, estrady – Tadeusz Huk.** Spotkanie autorskie i pokaz filmu „Aktorzy prowincjonalni". ● **12.05 (wtorek) – godz. 17.00** „Generał Nil", **godz. 19.00** „Lektor". ● **13.05 (środa) – godz. 17.00** „Lektor", **godz. 19.15** „Generał Nil". ● **14.05 (czwartek) – godz. 17.00** „Lektor", **godz. 19.15** DKF: Deliryczny świat Davida Cronenberga – „Crash" (Kanada-USA, 15 lat).

W TEATRZE LUDOWYM

♦ Duża Scena, os. Teatralne 34: ● **8, 9 i 10 V (piątek, sobota i niedziela), godz. 18** – Prywatna klinika. ● **12, 13 i 14 V (wtorek, środa i czwartek), godz. 11** – Książę i żebrak albo zagadka cyberprzestrzeni.

♦ Scena Nurt, os. Teatralne 23: ● **9 V (sobota), 19** – Symfonia lokatoris (premiera). ● **10 V (niedziela), godz. 18** – Symfonia lokatoris.

♦ Scena Pod Ratuszem, Rynek Główny 1: ● **8 V (piątek), godz. 18 i 20** – Zwierzenia pornogwiazdy. ● **9 V (sobota), godz. 19** – Śmieszny staruszek. ● **10 V (niedziela), godz. 19** – Mąż mojej żony.

W TEATRZE „ŁAŹNIA NOWA"

● **8 V (piątek), godz. 19** – Moralność Pani Dulskiej, czyli w poszukiwaniu zagubionego Czakramu. ● **9 i 10 V (sobota i niedziela), godz. 18** – Moralność Pani Dulskiej, czyli w poszukiwaniu zagubionego Czakramu.

Ekspert – Nauka – Doświadczenie

WZBUDZANIE PRZEDSIĘBIORCZOŚCI

Gościem Centrum Małej i Mikro Przedsiębiorczości przy MSKiP w Krakowie Nowej Hucie oraz Instytutu Przedsiębiorczości PRYMUS był holenderski przedsiębiorca Jan Jongbloed, reprezentujący firmę De Vier Essen B.V. i BViT holding b.v. (właściciela XLX) oraz organizację pozarządową IntEnt. Wizyta Jana Jongbloeda w Polsce dotyczyła sfinalizowania wejścia na rynek polski *Gry dla kandydatów na przedsiębiorców XLX* oraz ewentualnego rozszerzenia na Polskę działań organizacji IntEnt, pomagającej założyć własny biznes.

XLX to skrót od angielskiej nazwy Xpert – Learning – Xperience, co po polsku oznacza Ekspert – Nauka – Doświadczenie. Potocznie nazywana grą, w rzeczywistości oznacza kreatywne warsztaty, mające na celu wzbudzić wśród młodych ludzi działania przedsiębiorcze. Warsztaty takie kierowane są przede wszystkim do uczniów ostatnich klas szkół zawodowych (technikum, liceum zawodowe, zasadnicza szkoła zawodowa itp.) oraz do studentów 4. i 5. roku, a także do osób chcących założyć własny biznes, np. absolwentów czy bezrobotnych zarejestrowanych w UP. W czasie pierwszego dnia swojej wizyty pan Jan Jongbloed przeprowadził warsztaty szkoleniowe dla trenerów i ekspertów, mające na celu omówienie wszystkich elementów gry oraz dopracowanie każdego szczegółu. Zajęcia przebiegały w miłej atmosferze i mimo że trwały niemal 10 godzin z krótką tylko przerwą na kawę, uczestnicy wyszli z nich z uśmiechem na twarzy i bez obaw, iż prowadzone przez nich szkolenie kolejnego dnia może przynieść jakieś niemiłe niespodzianki.

PRAKTYCZNE WARSZTATY DLA UCZNIÓW I STUDENTÓW

W kolejnym dniu bowiem przeprowadzono ponadośmiogodzinne warsztaty, w których wzięło udział dziewięciu uczniów Zespołu Szkół Ekonomicznych nr 2 w Krakowie oraz ośmiu studentów Krakowskiej Szkoły Wyższej. Podzieleni na 5 grup, stworzyli zespoły zakładające własną firmę. W ciągu czterech rund musieli oni kolejno wymyślić produkt, opracować działania marketingowe, stworzyć plan zarządzania firmą oraz oszacować finansową realność przedsięwzięcia. Operowali na wirtualnych pieniądzach i inwestowali je w podejmowane działania. Do dyspozycji mieli grono doświadczonych ekspertów praktyków, z których porad mogli skorzystać na każdym etapie gry. Eksperci pełnili zarazem rolę asesorów, ale oceniali pomysł grupy (firmy) innej niż ta, której pomagali, przyznając im punkty oraz możliwość rzutu kostką, symbolizującego nieplanowane zdarzenie losowe w firmie. Punkty oraz liczba oczek na kostce mnożone były przez ustaloną stawkę, a kwotę dodawano do początkowego kapitału grupy/firmy. Po zakończeniu 4 rund nastąpiła prezentacja każdej z grup połączona ze skierowaniem prośby do inwestorów o dofinansowanie przedsięwzięcia. Grono ekspertów/asesorów oceniło poszczególne projekty pod względem oryginalności oraz realności wprowadzenia pomysłu w życie, przyznało wirtualne dotacje pieniężne na rozwój przedsięwzięcia oraz wyłoniło zwycięzców. Grupa, która okazała się najlepsza, otrzymała w nagrodę symboliczne koszulki, kalendarze i notesy. Natomiast wszystkim uczestnikom wręczono certyfikaty potwierdzające udział w Kreatywnych Warsztatach Przedsiębiorczości XLX. Pomimo iż zajęcia trwały dość długo, każdy wyniósł z nich mnóstwo ciekawych doświadczeń, a niektórzy być może pomysł na stworzenie własnego biznesu. Zarówno szkolenie dla trenerów, jak i warsztaty z udziałem uczniów i studentów odbyły się w

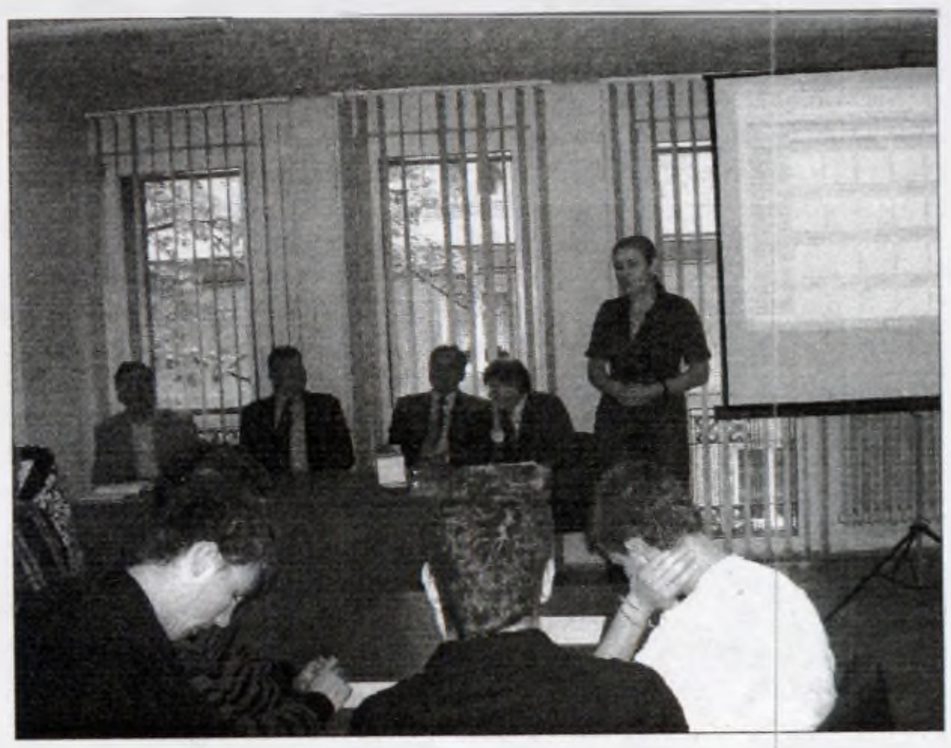

Centrum Małej i Mikro Przedsiębiorczości w Nowej Hucie, os. Centrum C10. Pracowite dwa dni były dla czterech osób zwieńczeniem cyklu szkoleń warsztatowych (w tym jedno w Holandii) i uzyskaniem pierwszych w Polsce certyfikatów trenera XLX. W gronie tym znaleźli się: Danuta Bener, Agnieszka Janda, Jacek Korczowski i Zdzisław Kwieciński.

POROZUMIENIE NA RZECZ ROZWOJU PRZEDSIĘBIORCZOŚCI

Kolejny dzień wizyty Jan Jongbloed poświęcił na zaprezentowanie działalności holenderskiej organizacji IntEnt, wspierającej przedsiębiorców z różnych stron świata. Na spotkanie w ramach Porozumienia na Rzecz Rozwoju Przedsiębiorczości, które odbyło się w sali Wydziału Strategii i Rozwoju Miasta przy ul. Brackiej 1, przybyły osoby reprezentujące różne krakowskie instytucje (banki, szkoły, uczelnie wyższe itp.) oraz przedstawiciele władz miasta. Wśród zacnych gości znaleźli się między innymi: Marta Patena – wiceprzewodnicząca Rady Miasta Krakowa, Bartłomiej Kocurek – radny Miasta Krakowa, Beata Tracka-Samborska – wiceprzewodnicząca Wydziału Edukacji Urzędu Miasta Krakowa, Grzegorz Gularek – inspektor w Referacie ds. Pozyskiwania Środków Finansowych oraz Statystyki i Analiz UMK, Magdalena Rusek – zastępca przedstawiciela Netherlands Business Support Office, Bogdan Rogoda – z Katedry Przedsiębiorczości i Innowacji UE, Wanda Goraj – Zespół Szkół Gastronomicznych nr 2 w Krakowie, Dominika Sułkowska – Krakowska Szkoła Wyższa, Agnieszka Kupczak – Kredyt Bank SA, Jacek Ciuła – ING Bank, Janusz Kusch – Stowarzyszenie Inżynierów i Techników Mechaników Polskich, Agnieszka Janda – IP Prymus, oraz przedstawiciele MSKiP: Zdzisław Kwieciński, Mirosław Chrapała i Edyta Karcz. Jan Jongbloed przedstawił zebranym najistotniejsze aspekty działalności holenderskiej organizacji. Nazwa IntEnt oznacza Międzynarodową Przedsiębiorczość (International Entrepreneurship). Organizacja działa przede wszystkim na terenie Holandii, kierując swoje działania do mieszkających tam licznie emigrantów. Szkoli ona potencjalnych kandydatów na przedsiębiorców, by mogli wrócić do swoich rodzimych krajów i tam założyć własny, przynoszący korzyści biznes. Osoba zgłaszająca się do IntEnt ma możliwość skorzystania z porad ekspertów dobieranych indywidualnie do jego potrzeb, znających się na konkretnych branżach (np. komuś, kto będzie chciał założyć firmę w Etiopii, z pewnością zostanie przydzielony doradca posiadający wiedzę na temat tego państwa). Organizacja pomaga początkującym przedsiębiorcom napisać dobry biznesplan, zdobyć fundusze na jego realizację oraz na bieżąco udziela rad i wskazówek. Swój program opiera na zasadzie trzech kroków: wzbudzania świadomości przedsiębiorczości, szkolenia teoretyczno-praktycznego oraz wsparcia w zakładaniu i rozwoju firmy w rodzimym kraju. IntEnt nawiązała współpracę z różnymi państwami z całego świata (m.in. z Francją, Niemcami, Ghaną, Maroko, Turcją czy Afganistanem) i chce rozszerzyć swoje działania również na teren Polski. Zebrani na spotkaniu goście zwrócili jednak uwagę na fakt, iż sytuacja w Polsce wygląda nieco inaczej niż w Holandii. Nie zamieszkują tu bowiem liczni emigranci. Natomiast wzięto pod uwagę ewentualność skierowania działań takiej organizacji do powracających z emigracji Polaków, którzy noszą się z zamiarem założenia własnej firmy. Sprawa pozostaje na razie otwarta i zostanie poddana kolejnym dyskusjom. Niewątpliwie wizyta Jana Jongbloeda w Polsce zapoczątkowała współpracę polsko-holenderską na szczeblu podstawowym (mikroprzedsiębiorczości), przynoszącą obopólne korzyści.

Opracował SŁAWOMIR PIETRZYK na podstawie materiału przygotowanego przez Edytę Karcz

W Nowej Hucie eksperci praktycy podjęli działania na rzecz młodych ludzi i bezrobotnych

KREATYWNE WARSZTATY PRZEDSIĘBIORCZOŚCI XLX

W os. Centrum C 10, w budynku MOWIS odbyła się praktyczna prezentacja ***Kreatywnych Warsztatów Przedsiębiorczości XLX***. Na spotkanie przybyli zaproszeni goście: z Wojewódzkiego Urzędu Pracy – **Lucyna Piwowarska, Małgorzata Stolarska, Patrycja Hajduk**; z Kuratorium Oświaty – **Danuta Strzelczyk-Kwiędacz**; z MARR SA – **Jakub Hołysz**; z Uniwersytetu Ekonomicznego – **Bogdan Rogoda**; z Wydziału Strategii i Rozwoju Urzędu Miasta Krakowa – **Paweł Majka**. W warsztatach udział wzięli uczniowie krakowskich zasadniczych szkół zawodowych zaproszeni przez Małopolskie Stowarzyszenie Kupców i Przedsiębiorców, Centrum Małej i Mikro Przedsiębiorczości i Instytut Przedsiębiorczości „Prymus". Tematem spotkania było: ***Jak wzbudzić przedsiębiorczość wśród młodzieży oraz osób bezrobotnych?*** Warsztaty odbyły się w formie

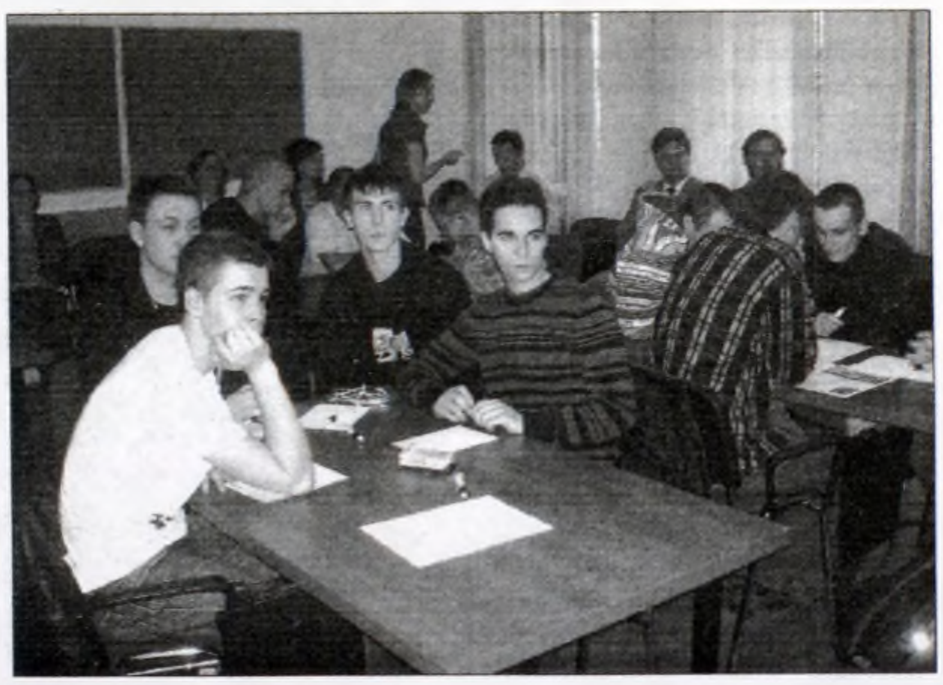

gry edukacyjnej, opartej na licencji uzyskanej od partnerów z Holandii BViT i D4B, pod nazwą **XLX®**. XLX to skrót od angielskiej nazwy **Xpert – Learning – Xperience**, co po polsku oznacza **Ekspert – Nauka – Doświadczenie**. Kreatywne Warsztaty Przedsiębiorczości kierowane są do uczniów szkół średnich, studentów oraz osób bezrobotnych. Oferta warsztatów jest odpowiedzią na brak tego typu rozwiązań na polskim rynku, a ich celem jest: 1) kreowanie postaw proaktywnych, 2) rozwijanie zdolności twórczego myślenia (znajdowanie niekonwencjonalnych i nowatorskich rozwiązań), 3) rozwijanie umiejętności rozwiązywania problemów i podejmowania optymalnych decyzji (biznesowych), 4) zdobycie podstawowej wiedzy i umiejętności niezbędnych do założenia własnej firmy. W trakcie warsztatów uczniowie uczą się przekształcać teoretyczny pomysł na biznes w realistyczny plan. Dzieje się to pod okiem ekspertów praktyków. Eksperci to grupa doświadczonych przedsiębiorców, którzy weryfikują pomysły młodych ludzi na podstawie własnej wiedzy praktycznej. Przyszli przedsiębiorcy działają w środowisku opartym na konkurencji, pod presją czasu czy zagrożenia utratą finansów. Zajęcia składają się z pięciu etapów: 1) produkt, 2) rynek i plan marketingowy, 3) organizacja, 4) analiza finansowa, 5) prezentacja. **Warsztaty XLX** to ekscytująca zabawa i pouczające doświadczenie. W ciągu jednego dnia uczeń ma szansę posiąść wiedzę i umiejętności, a przede wszystkim motywację do założenia własnego biznesu.

Warsztaty wygrała drużyna z Zespołu Szkół Gastronomicznych nr 1 z os. Złotej Jesieni w składzie: **Piotr Nowaczek, Bartosz Niedbał, Maciej Żelasko, Bartosz Żelasko**. Wszyscy uczestnicy warsztatów otrzymali certyfikaty uczestnictwa oraz koszulki z logo XLX, a zwycięski zespół nagrody i karty Złotego Punktu. **(mp)**

Fot. Sławomir Pietrzyk

OPTYMIZM POMAGA ŻYĆ

Sto lat i dużo, dużo więcej! – takie życzenia płyną od rodziny, przyjaciół i znajomych dla Marii Szymuś, która obchodzi swoje dziewięćdziesiąte urodziny. Pani Maria jest wciąż aktywna, dużo pracuje społecznie w środowisku seniorów. Na jej twarzy często gości uśmiech, dowcipem potrafi rozładować niemalże każdą trudniejszą sytuację. Dba o dobry nastrój w otoczeniu. Można powiedzieć, że jest urodzonym wodzirejem.

Przy okazji urodzin poprosiłam Szanowną Jubilatkę o rozmowę, o kilka dobrych rad dla młodszego pokolenia, a także by wyjawiła źródło swojej niespożytej żywotności.

● **Zacznę pod prostego pytania, które z reguły bywa zadawane szacownym jubilatom. Proszę, by pani oceniła z perspektywy minionych dziewięćdziesięciu lat, co w życiu najważniejsze.**

– Odpowiedź z mojej strony jest również prosta. Otóż uważam, że nie ma rzeczy cenniejszych nad zdrowie i przyjaźń ludzką. Zarówno zdrowia, jak i szczerej przyjaźni nie można zastąpić innymi wartościami, dobrami.

● **Często się pani uśmiecha, a przecież tak naprawdę, jak to zwykle bywa, życie nikogo nie rozpieszcza.**

– Staram się uśmiechać, nawet wtedy, gdy pod powiekami czają się łzy. Przecież uśmiech zniewala, poprawia nastrój spotkania z drugim człowiekiem. Nie lubię rozprawiać o chorobach, dolegliwościach.

● **A ta niespożyta energia? W pani otoczeniu zwykle dzieje się coś ciekawego.**

– Pochodzę z gór. Moja rodzina z dziada, pradziada wywodzi się z Nowego Targu. Pewnie z gór zaczerpnęłam już w dzieciństwie siłę na resztę życia.

● **Dziewczynę z gór, zapewne jak w znanej piosence „spod samiutkich Tater", descyk wykąpał i ukołysał wiater?**

– To prawda. Ale też od dawien dawna lubiłam ruch, działanie. Nie znoszę bezczynności. Dużo do mojego życia wniosło harcerstwo. Od wczesnego dzieciństwa jeździłam też na nartach.

● **Był to niewątpliwie całkiem inny sprzęt i ubiór?**

– Naturalnie, w czasach mojej młodości jeździło się na nartach drewnianych. Jako dziewczyna jeździłam oczywiście w spódnicy, z jednym kijkiem. Mój ojciec nie wyobrażał sobie dziewczyny w ogóle inaczej. Dziewczyna w spodniach, to byłoby nie do pomyślenia, po prostu nieprzyzwoite.

● **Trudne było szusowanie w takim „rynsztunku".**

– Nie dla mnie. Nie będę skromna i pochwalę się sukcesem. Byłam mistrzynią okręgu szkolnego w organizowanych zawodach.

● **Jako młoda dziewczyna przeżyła pani koszmar drugiej wojny światowej, i jak słyszę, w czasach jeszcze okupacji, wielkie miłosne uniesienia.**

– Najkrócej, jak tylko można, powiem, że po wojnie, w 1946 roku miał miejsce ślub i zamieszkałam z mężem w Krakowie. No cóż, w jedenaście lat później przeżyłam tragedię. 2 lipca 1957 roku zmarł ukochany Adam.

● **Miała pani wówczas 38 lat!**

– Miałam, jak pani zauważyła, trzydzieści osiem lat i dwójkę małych dzieci Andrzeja i Anię, a w sercu cios, po którym trudno było się podźwignąć, trudno żyć. Minęło od tamtego czasu ponad pół wieku i nadal jest to dla mnie trudna rozmowa...

● **Gdzie znajdowała pani ratunek, ulgę w cierpieniu?**

– Najważniejsze były dzieci. Ponadto rzuciłam się w wir pracy społecznej, działania na rzecz ludzi. Już tutaj, w Nowej Hucie poza pracą zawodową w Przedsiębiorstwie Przemysłowym Budowy HiL prowadziłam LKP, pracowałam także w miejscu zamieszkania w os. Uroczym. Przez 34 lata była to działalność w Komitecie Osiedlowym. Powiem wprost, gdyby nie praca zawodowa i społeczna, to po tej tragedii rodzinnej chybabym zwariowała...

● **Widzi pani sens, bezcenną wartość w pracy na rzecz innych, rolę życzliwej pomocy, gdy jej ktoś potrzebuje?**

– Naturalnie. Jestem życzliwa dla ludzi. Przyjaźń ludzka to, jak mówiłam wcześniej, obok zdrowia, najcenniejsza rzecz. Najtrudniejsza jest samotność. Tej nie życzę nikomu.

Zespół „Zawilec" z życzeniami: Sto lat to za mało, 150 by się zdało...

● **W działalności społecznej ma pani dorobek niebywały. Nieprzerwanie od trzydziestu lat działa pani w Polskim Związku Emerytów, Rencistów i Inwalidów. Początki – wkrótce po przejściu na emeryturę.**

– W 1979 roku przeszłam na emeryturę. Wybrano mnie na przewodniczącą Koła nr 24 i tak „przewodniczę" do dziś. Nie tłumaczę się moimi dolegliwościami, bo natychmiast pomagają koleżanki, nie dopuszczając myśli o mojej rezygnacji ze związku.

● **Jest też pani znana jako obieżyświat.**

– Zwiedziłam kawał świata. A to moje wojażowanie zaczęło się dopiero na emeryturze. Dlatego podpowiadam seniorom, że wiele jeszcze można osiągnąć w zaawansowanym wieku. Przez 33 lata byłam ławnikiem w sądzie wojewódzkim. Z tego tytułu odkładałam każdą złotówkę na podróże. W ciągu roku, zawsze wraz z odsetkami, uzbierało się na 1– 2 atrakcyjne wycieczki. Ostatni raz, dwa lata temu, byłam jeszcze w Szwajcarii.

● **Ale bliżej, w regionie, jeszcze nadal prowadzi pani wycieczki?**

– Tak, wojażujemy po Małopolsce, bywamy na Słowacji i w Czechach. Właśnie, dopiero co wróciłam z posiedzenia Komisji Kultury w Zarządzie Rejonowym. Między innymi planowaliśmy nasze pobliskie wyprawy. Za chwilę też w Klubie Seniora naszego Koła odbędzie się spotkanie z okazji tegorocznego Dnia Inwalidy.

● **Nie jest pani zmęczona?**

– Nie, dzisiaj nie. Po prostu optymizm pomaga żyć.

● **Dziękuję za rozmowę.**

HENRYKA ROSIEK
Fot. autorka

W niedzielę, 10 maja, w bazylice oo. Cystersów koncertem Orkiestry Akademii Beethovenowskiej zainaugurowana zostanie

NOWOHUCKA WIOSNA MUZYCZNA

Koncertem Orkiestry Akademii Beethovenowskiej w bazylice oo. Cystersów w Mogile w najbliższą niedzielę, 10 maja br. o godz. 19.00 zainaugurowana zostanie XIV Nowohucka Wiosna Muzyczna. Mająca już wieloletnią tradycję impreza jest prawdziwą ucztą dla miłośników muzyki – zarówno tej poważnej, jak i tej bardziej lekkiej. Na pewno każdy znajdzie dla siebie coś odpowiedniego. Tym bardziej że na prawie wszystkie koncerty wstęp jest wolny.

Otwierająca tegoroczną Nowohucką Wiosnę Muzyczną Orkiestra Akademii Beethovenowskiej to jeden z czołowych polskich zespołów symfonicznych. Powstał w 2003 roku. Pod nazwą „Orkiestra Akademii Beethovenowskiej" zespół działa od stycznia 2005. Tworzą go pasjonaci – najwybitniejsi absolwenci i studenci europejskich wyższych szkół muzycznych, takich jak Akademia Muzyczna w Krakowie, Hochschule für Musik und Darstellende Kunst w Stuttgarcie, Hochschule für Musik w Karlsruhe, Royal Music Conservatoire w Brukseli, Conservatoire International de Musique w Paryżu oraz Universität für Musik und Darstellende Kunst w Grazu. Zespół rozpoczął działalność w 2003 roku, po sukcesach na 53 festiwalu Jünger Künstler Bayreuth. W 2005 roku Orkiestra Akademii Beethovenowskiej zadebiutowała podczas IX Wielkanocnego Festiwalu Ludwiga van Beethovena w Warszawie, gromadząc wyśmienite recenzje oraz otrzymując wiele zaproszeń do udziału w prestiżowych festiwalach w kraju i za granicą. W tym samym roku nagrana została pierwsza studyjna płyta z muzyką polską dla wytwórni DUX. Artystyczną i organizacyjną pieczę nad zespołem pełni od samego początku koncertmistrz Marcin Klejdysz, absolwent Akademii Muzycznej w Krakowie, wychowanek Roberta Kabary. Orkiestra Akademii Beethovenowskiej pracuje pod dyrekcją wybitnych dyrygentów – Krzysztofa Pendereckiego, Macieja Tworka, Pawła Przytockiego, Marka Pijarowskiego, Łukasza Borowicza, Michała Nesterowicza, Gabriela Chmury oraz współpracuje z solistami – Stevenem Isserlisem, Konstantinem Scherbakovem, Łukaszem Długoszem, So-Ock Kim, Bartoszem Koziakiem, Katarzyną Dudą, Iwoną Sobotką, Małgorzatą Pańko, Rafałem Bartmińskim, Janem Krzeszowcem i innymi. Orkiestra nagrała dotychczas dziewięć płyt, między innymi dla wytwórni DUX Poland, Centaur Reccord USA, Le Foxx Music oraz Universal Music. Obecnie Orkiestra Akademii Beethovenowskiej koncertuje w kraju i za granicą, realizując tournée promujące cykl Nowe Drogi Klasyki 2009. W marcu 2008 orkiestra nawiązała współpracę z Michałem Dworzyńskim, który na zaproszenie zespołu przyjął funkcję pierwszego dyrygenta OAB.

W niedzielnym koncercie usłyszymy: W.A. Mozarta – Divertimento D-dur, A. Dvorzaka – Serenadę na smyczki E-dur oraz P. Czajkowskiego – Serenadę na smyczki C-dur. Orkiestrą dyrygować będzie Maria Ołdak, a koncert poprowadzi Anna Kozłowska. Wstęp wolny.

A w poniedziałek, **11 maja,** organizatorzy zapraszają **o godz. 21.00** do Piec&Art. Acoustic Jazz Club przy ul. Szewskiej 12 na „Historię Tanga". Wystąpią: Szymon Klima – klarnet, i Roch Modrzejewski – gitara. W programie: A. Piazzolla, M. D. Pujol, M. M. Ponce, N. Rojas, H. Villa-Lobos i inni. Wstęp wolny.

Natomiast w środę **13 maja o godz. 18.00** w Młodzieżowym Domu Kultury na os. Kalinowym 18 rozpocznie się koncert zespołu Airis Quartet. Wystąpią: Dorota Oleszkowicz – skrzypce, Aleksander Czajor – skrzypce, Natalia Warzecha – altówka, Katarzyna Detko – wiolonczela, i Szymon Klima – klarnet. Wstęp wolny.

★★★

Natomiast już dziś warto zadbać o zaproszenia na koncert Rock NH, który odbędzie się w przyszłą sobotę, 16 maja na scenie „Stolarnia" Teatru Ludowego (os. Teatralne 32). Koncert rozpocznie się o godz. 19.00 a wystąpią Dr Zoydbergh (Jacek Biliński – gitara, Wojtek Siatkiewicz – bębny, Artur Dębiński – wokal i Mariusz Wróblewski – bas), Citizen Woman There (Tomasz Słomka – gitara, wokal, Marcin Krokosz – bas i Łukasz Matoga – perkusja) oraz Ventura (Robert Seniuta – skrzypce elektryczne, Kuba Piechnik – gitara elektryczna, Dominik Frankiewicz – gitara basowa i Michał Pamuła – perkusja).

Dr Zoydbergh powstał w 2002 roku. Zespół ma w swoim dorobku dwie płyty demo. Pierwsza powstała w 2003 roku i stanowi zapis pierwszych kroków grupy. Druga, nosząca tytuł „Saturday Nightmare Fever Show", powstała w listopadzie 2004 roku. W marcu 2004 grupa zdobyła pierwszą nagrodę na krakowskim przeglądzie kapel rockowych „Stacja Woodstock". Zespół dwukrotnie był gościem audycji „Noc muzycznych pejzaży" Piotra Kosińskiego. Muzyka, którą gra Dr Zoydbergh, jest odważnym mariażem wielu gatunków muzycznych – rock, hard core'u, jazzu, funku oraz progresji, w skrócie art-rock. Naczelną ideą zespołu jest kontrast, który uświadomi słuchaczom, że granice w muzyce i sztuce są płynne. **Citizen Woman There** to krakowskie trio grające od 2000 roku. Swoją muzyką nawiązuje do brytyjskiej sceny lat osiemdziesiątych związanej z Factory Records oraz 4AD. W muzyce zespołu słychać nawiązania do Joy Division, Bauhaus, Birthday Party. Grupa bazuje na dokonaniach nowej fali, jednak traktuje ją jako punkt wyjścia w tworzeniu muzyki. Pulsujący bas i łamany rytm perkusji bardzo dobrze korespondują z dość niekonwencjonalnym sposobem grania na gitarze. Z kolei członkowie zespołu **Ventura** są uczniami Zespołu Szkół Muzycznych im. M. Karłowicza w Krakowie. Grupa istnieje od 3 lat i działa pod kierunkiem Macieja Salusa w Młodzieżowym Domu Kultury im. Janusza Korczaka w Krakowie. Ventura wykonuje muzykę z obszaru jazzu, rocka i funku. W repertuarze zespołu odnaleźć można utwory własne, takie jak progresywny „Easy Punker" czy mocno rockowy „Time", oraz kompozycje takich wielkich muzyków jak Miles Davis, John Coltrane czy Herbie Hancock.

★★★

Nowohucką Wiosnę Muzyczną organizują tradycyjnie Ośrodek Kultury im. C. K. Norwida, Zespół Państwowych Szkół Muzycznych im. M. Karłowicza i Młodzieżowy Dom Kultury im. J. Korczaka. Patronat medialny nad tegoroczną Wiosną objęli: TVP Kraków, Radio Kraków Małopolska, „Dziennik Polski" i „Głos–Tygodnik Nowohucki". Tegoroczne imprezy potrwają do 25 maja br. O kolejnych koncertach informować będziemy na bieżąco. (f)

Sport

Z NOTESU KIBICA

9.05 (sobota) – godz. 12, piłkarska klasa B – grupa I: Prądniczanka II – Wróżenice; godz. 17: Rybitwy – Błyskawica Wyciąże; godz. 17.30: Dąbski – Wanda

9.05 (s) – godz. 17, piłkarska klasa A – grupa III: Piłkarz Podłęże – Wisła Niepołomice

9.05 (s) – godz. 17.30, piłkarska klasa okręgowa: Wieczysta – Sokół Kocmyrzów

10.05 (niedziela) – godz. 11, piłkarska klasa A – grupa I: Hutnik II – Bibiczanka

10.05 (n) – godz. 17, trzecia liga piłki nożnej: Puszcza Niepołomice – Bruk Bet Nieciecza

10.05 (n) – godz. 17, piłkarska klasa A – grupa III: Czarnochowice – Wiarusy Igołomia; godz. 18: Wawrzynianka – Złomex Branice

10.05 (n) – godz.17.30, piłkarska klasa B – grupa I: TS Węgrzce – Albertus

13.05 (środa) – godz. 15, piłkarska Małopolska Liga Juniorów: Hutnik – Kmita Zabierzów; godz. 16: Krakus – Cracovia; liga juniorów młodszych, godz. 17: Hutnik – Kmita; godz. 18: Krakus – Cracovia.

AWANS MŁODZIKÓW BASKETU

Koszykarze Wisły Kraków byli w tym sezonie jednak za silni i trudno było im dorównać, nawet występując w roli gospodarzy, ale i tak młodzicy nowohuckiego Basketu mają za sobą udane występy. W rozgrywanym w hali Szkoły Aspirantów Pożarnictwa (os. Zgody) finałowym turnieju strefowym mistrzostw Polski młodzików drużyna trenera Michała Sumary zajęła drugie miejsce – najlepsza była Wisła – awansując do zmagań na szczeblu ogólnopolskim. Na trzeciej pozycji uplasował się MKK MDK Kielce, czwarta była Unia Tarnów. W najbliższy weekend zawodnicy z Nowej Huty wystąpią w zawodach w ćwierćfinale mistrzostw Polski we Wrocławiu. Ich rywalami będą WKKW Wrocław, MOS Bytom i MKS Kraśnik. **(dan)**

SZÓSTE NA KONIEC

AZS AWF/KUSY – RUCH II CHORZÓW 27–16 (15–11)

AZS AWF/KUSY: Szutowska – Przytuła 7, Basiak 5, Leszczyńska 5, Kudła 2, Mizak 2, Nowak 2, Studzińska 2, Jędrusik 1, Wcześniak 1, Piorun.

Była to ostatnia kolejka w I lidze szczypiornistek. Tym razem krakowianki bardzo łatwo pokonały rywalki, które były najsłabsze w tej grupie (przez cały sezon uzbierały tylko sześć punktów). Niewiele jednak brakowało, a niespodziewana porażka AZS AWF/Kusy w marcowym meczu na Śląsku, kosztowałaby degradację do drugiej ligi. Na szczęście krakowska drużyna wygrała decydujący mecz z AZS UMCA Lublin i zajęła szóste miejsce (19 pkt), gwarantujące utrzymanie. Spadają AZS UMCS i Ruch II, a awans do ekstraklasy wywalczył Kłos Olkusz – 30. **(dan)**

WRESZCIE PRZEŁAMALI SIĘ

HUTNIK – GLINIK GORLICE 2–0 (1–0)

1–0 – Kępa (45), 2–0 – Chylaszek (90).

HUTNIK: Turbasa – Kępa, Garzeł, Pasionek, Niechciał – Szewczyk (31. Jagła, 75. Jurkowski), Tabak, Czajka, Tarasek (68. Dziadzio) – Świątek, Gil (46. Chylaszek).

Sędziował **Szymon Ubożak** z Kielc. Żółte kartki: Skowroński, Wacławik, Zapała. Widzów: 800.

– Byliśmy bardzo zmobilizowani, widać było zaangażowanie i walkę. Co mnie cieszy, powróciliśmy do swojego stylu, jakiego od swoich zawodników oczekiwałem. Osiągnęliśmy spokój i liczę, że po tych niezbyt udanych ostatnich występach drużyna się przełamała – ocenił ten występ trener krakowian, Dariusz Siekliński.

Nie dziwi, że gospodarze walczyli, skoro po wcześniejszej porażce ze słabym Orliczem musieli czuć się fatalnie. Dodatkowo musiała ich zmobilizować porażka Niecieczy, która wcześniej dostała baty od jednego ze słabeuszy tej ligi, Lubrzanki Kajetanów. Na bramki trzeba było jednak trochę poczekać. W 45 min na prawym skrzydle znaleźli się **Leszek Tarasek** i **Krzysztof Świątek.** Wydawało się nawet, że w pierwszej chwili nie wiedzieli, który ma dalej prowadzić akcję, ale w końcu zdecydował się dośrodkować ten drugi. – Zamknąłem oczy, bo ćwiczymy takie zagrania na treningach i jak „Święty" przejął piłkę, to wiedziałem, że będę ją miał na głowie – opisywał zdobywca gola, **Paweł Kępa.** Rozegrał on dobre spotkanie i na koniec popisał się dobrą asystą. Niewiele brakło, a podziękowałby w ten sposób Świątkowi. – Krzyczał i krzyczał, żeby mu podać, ale piłka trafiła do „Chylego" – tak przedstawił szczegóły ostatniej akcji, po której **Dawid Chylaszek** ustalił wynik, Kępa.

★★★

ORLICZ SUCHEDNIÓW – HUTNIK 1–0 (1–0)

1–0 – Ryński (30).

HUTNIK: Turbasa – Garzeł, Czajka, Pasionek, Jurkowski (75. Niechciał) – Szewczyk (55. Dziadzio), Tabak, Pyciak (90. Kępa), Tarasek – Sebastian Hajduk II, Chylaszek (55. Nawrot).

Sędziował **Adrian Koper** z Jędrzejowa. Żółte kartki: Ubożak, Śledzik, Sebastian Hajduk I, D. Chorab – Sebastian Hajduk II. Widzów: 250.

Nic nowohuckim piłkarzom nie dała dominacja nad starającym się uniknąć degradacji zespołem gospodarzy, bo przypomnieli sobie o dawnych grzechach, czyli nieskuteczności. **Leszek Tarasek** nie wykorzystał nawet rzutu karnego. **(dan)**

Z PIŁKARSKICH BOISK

Klasa okręgowa. Błękitni Modlnica – Sokół Kocmyrzów 0–2 (0–1): **Zawrzykraj, Marczykiewicz.** Liderem jest Jordan Sum Zakliczyn – 48 pkt, Sokół wciąż zajmuje siódme miejsce – 32.

Klasa A – grupa I. Hutnik II – Proszowianka 5–0 (3–0): **Gil 3, Białkowski, Cichy** – w spotkaniu na szczycie tabeli, ani przez chwilę nie było wątpliwości, której drużynie należy się awans. Rezerwiści Hutnika prowadzeni przez trenera **Waldemara Koconia** dominowali przez cały czas, a grający tylko do przerwy Gil szybko zapewnił im zwycięstwo. Dragon Szczyglice – Grębałowianka 0–2 (0–1): **Jarosz, Wilk;** Niedźwiedź – Kosynierzy Łuczyce 2–2 (1–1): **Kolano 2;** Michałowianka – Partyzant Dojazdów 1–3 (0–2): **Pierwoła, J. Gajek, Mikołajczyk;** Grębałowianka – Grzegórzecki 0–1 (0–0), Skała – Hutnik II 2–3 (0–1): **Oleksiak 2, Dudziński;** Partyzant – JKS Zelków 2–0 (1–0): **M. Gajek, Musiał;** Kosynierzy – Milenium Radziemice 3–1 (1–0): **Michał Stolarz 2, Kawula**. Prowadzi Hutnik II – 60, 5. Grębałowianka – 33, 6. Partyzant – 32, 7. Kosynierzy – 31.

Klasa A – grupa III. Wiarusy Igołomia – Strażak Kokotów 5–1 (2–0): **Nawalany 2, Konrad, Satoła, Adamus;** Nadwiślanka Nowe Brzesko – Czarnochowice 0–1 (0–0), Wolni Kłaj – Wawrzynianka 1–0 (1–0), Złomex Branice – Czarni Staniątki 2–1 (1–1): **Lipczyński, Gawlik;** Wisła Niepołomice – Rożnowa 3–0 (1–0): **Król 2, Światowiec.** Na czele pozostali Czarni – 39, 3. Nadwiślanka – 28, 4. Wiarusy – 28, 6. Złomex – 28, 8. Wisła – 23, 14. Wawrzynianka – 15.

Klasa B – grupa I. Wanda – Rybitwy 2–0, Albertus – Prądniczanka II 2–2, Błyskawica Wyciąże – Bratniak Kraków 1–2, Wróżenice – Orzeł Iwanowice 1–1, 1. Bratniak – 33, 6. Wanda – 21, 9. Błyskawica – 17, 11. Albertus – 17, 12. Wróżenice – 16.

Klasa B – grupa IV. Sparta Skrzeszowice – Pogoń Wronin 1–3, Płomień Kościelec – Strażak Goszcza 1–1. 1. Płomień – 38, 7. Strażak – 21, 8. Sparta – 18.

Klasa C – grupa I. Polonia – Grom Kraków 3–5. 1. Strzelcy/Korona Kraków – 18, 5. Polonia – 10.

Klasa C – grupa wielicka. Złomex II Branice – Zryw Szarów 0–4. 1. Zryw – 21, 3. Złomex II – 11.

(dan)

Z OKAZJI MAJOWEGO ŚWIĘTA

Prawdziwych przyjaciół poznaje się w biedzie. Słowa te były mottem turnieju piłkarskiego dla dzieci, z którego całkowity dochód zostanie przeznaczony na leczenie **Natalki Góreckiej,** córki trenera **Piotra Góreckiego,** wieloletniego przyjaciela Uczniowskiego Klubu Sportowego 45. Rozegrany został z okazji Święta Konstytucji 3 Maja na sztucznym boisku MDK w os. Kalinowym.

Prezes UKS 45 **Stanisław Bania** zaprosił chłopców urodzonych w latach 1999 i 2000 z Cracovii, Podgórza oraz nowohuckich klubów Polonii, Albertusa i oczywiście gospodarzy UKS 45. Po spotkaniach eliminacyjnych w grupach rywalizowano o miejsca. W meczu o siódmą pozycję Albertus pokonał UKS 45 2–1. Piątą lokatę zajął Albertus 2000, po wygranej w rzutach karnych 1–0 nad Podgórzem (w normalnym czasie był remis 0–0). O trzecie miejsce rywalizowały dwie drużyny Polonii. Chłopcy z rocznika 99 pokonali swych młodszych kolegów z rocznika 2000 3–0. Niespodzianką zakończyły się zmagania w finale. Cracovia 2000 zwyciężyła z Cracovią 1999 w rzutach karnych 5–4. W regulaminowym czasie było 2–2.

O nagrody zadbało krakowskie Biuro Euro 2012, za co organizatorzy składają podziękowania dyrektorom **Barbarze Janik** i **Pawłowi Opachowi**. Pomocą służyli również dyrektor MDK im. Janusza Korczaka, **Monika Modrzejewska** oraz pan **Edward Bielewicz.**

(dan)

Żadnych szans nie dali konkurentom piłkarze reprezentacji Gimnazjum Szkoły Sportowej Piłki Nożnej (os. Szkolne) podczas turnieju o puchar Dzielnicy I i Straży Miejskiej Krakowa, który rozegrany został na boisku Nadwiślanu. Zanim jednak wszystkie zespoły wyszły do gry, zostały obdarowane przez organizatorów strojami firmy Nike.

ZGARNĘLI PUCHAR NA NADWIŚLANIE

Nowohucka drużyna – prowadzili ją trenerzy **Michał Królikowski, Łukasz Terlecki** i **Marek Górecki** – pokonała w eliminacjach (grano 2 x 15 minut) G 47 6–0, G 46 5–0 i G 29 4–0. Na tym nie poprzestała, gdyż w finale dalej gromiła rywali, zwyciężając z ekipą Raszki 5–0, G 1 7–0 i dopiero w ostatnim spotkaniu z G 4 straciła bramki, ale i tak wygrała 5–2. W ten sposób wywalczyła główne trofeum, okazały puchar, który wręczył zwycięzcom świetny piłkarz, **Mirosław Szymkowiak,** który patronował tym zawodom. Puchar jest przechodni i obliguje jego posiadacza do występów w kolejnym turnieju za rok. Jeśli następcy zwycięzców będą równie skuteczni, to na długo będzie on w posiadaniu SSPN. **(dan)**

NIE DOSZLI DO FINAŁU

UMKS KIELCE – BASKET 79–66 (19–19, 18–13, 21–19, 21–15)

BASKET: Salamon 22, Suski 16 (3x3), Moryto 12 (1x3), Łabuda 6 (2x3), Zych 6, Ostrowski 2, Wojciechowski 2.

Nie udał się nowohuckim koszykarzom występ w trzecim spotkaniu półfinału play–off w drugiej lidze. Kielczanie wygrali po raz drugi i to oni awansowali do finału – rywalizują w nim ze Startem Lublin – który zadecyduje o awansie do pierwszej ligi. Na początku tego spotkania wydawało się, że może Basket powalczy o zwycięstwo. W piątej minucie prowadził 12–4, ale gospodarze zaczęli odrabiać straty. Po kwadransie krakowianie przegrywali 21–27, a po przerwie nawet 36–53. Poderwał wtedy drużynę do walki **Sebastian Salamon** wydawało się, że rozpędzeni goście mogą dojść drużynę z Kielc. Niestety, zdołali zmniejszyć straty tylko do siedmiu punktów (51–58). I to było wszystko, co mogli zdziałać w tym meczu krakowscy zawodnicy. Ale i tak należą im się słowa uznania za cały sezon. Przed rozgrywkami wydawało się, że może im przyjść bronić się przed spadkiem, a przez jakiś czas – mimo wielu trudności organizacyjnych i nielicznego składu – znajdowali się nawet na czele tabeli. **(dan)**

POGOŃ STASZÓW – PUSZCZA NIEPOŁOMICE 2–6 (1–4)

0–1 – Zubel (17), 0–2 – Zubel (24), 0–3 – Zubel (31), 0–4 – Zubel (37), 1–4 – Merchut (40. karny), 2–4 – Merchut (65. karny), 2–5 – Rapacz (68), 2–6 – Dziuba (78).

POGOŃ: Siwek – Orzechowski, Lewiński, Rapacz, Marcin Morawski – Dutka (65. Kubiak), Michał Morawski, Bernas (46. Dziuba), P. Morawski – Kmak (81. Maciej Morawski), Zubel.

DZIEŃ ZUBELA

Sędziował **Adrian Koper** z Jędrzejowa. Żółte kartki: Merchut – Bernas, Dutka, Marcin Morawski; czerwona kartka: Sadłocha (26 min). Widzów: 250.

Był to dzień **Sławomira Zubela**, który mógł do tego dorobku dołożyć jeszcze kilka trafień. Również inni piłkarze z Niepołomic z łatwością dochodzili do strzeleckich okazji, ale gorzej było ze skutecznością pod bramką gospodarzy. Trener Puszczy, **Tadeusz Piotrowski,** nie mógł skorzystać z niektórych zawodników, innych posadził na ławce czy nawet na trybunie, dając możliwość gry np. debiutującemu w trzeciej lidze, **Kamilowi Siwkowi**. Puszcza zajmuje po tym spotkaniu czwarte miejsce – 42 pkt.

★★★

PUSZCZA NIEPOŁOMICE – NAPRZÓD JĘDRZEJÓW 1–0 (1–0)

1–0 – Kusia (23, karny).

PUSZCZA: Kwedyczenko – Maciej Morawski (46. Kubiak), Lewiński, Kostera (81. Rapacz), Orzechowski – Filipczak (77. Marcin Morawski), Michał Morawski, Bernas, Kusia – Kmak, Zubel (56. Piotr Morawski).

Sędziował **Tomasz Marynowski** z Ostrowca Świętokrzyskiego. Żółte kartki: Kwedyczenko, Kostera, Kusia, Bernas – Styczeń, Basąg, Puchrowicz. Widzów: 150. **(dan)**

W zawodach minikoszykówki dziewcząt i chłopców, rozgrywanych w ramach Igrzysk Młodzieży Szkolnej – jak zwykle zorganizował je i przeprowadził Międzyszkolny Ośrodek Sportowy w Nowej Hucie – wystąpiło 21 zespołów z nowohuckich podstawówek. Wszystkie trofea zagarnęła jedna szkoła, SP 100 z os. Albertyńskiego.

WSZYSTKO DLA „SETKI"

Staje się to już tradycją, bo dzieje się to tak kolejny raz z rzędu. Oznacza to, że w tych zwycięstwach nie ma przypadku, tylko planowa, systematyczna i efektywna praca nauczycieli wychowania fizycznego z tej szkoły. Nie zważając na trudne warunki treningowe, skromną bazę, robią swoje i czynią to bardzo dobrze. Dodajmy, że dziewczęta z tej szkoły zdobyły już w tym roku szkolnym mistrzostwo Krakowa w ramach Krakowskiej Olimpiady Młodzieży oraz mistrzostwo województwa Małopolskiego szkół podstawowych. A chłopcy też dają podstawy do wiary, że będą zdobywali następne tytuły. W tym turnieju w reprezentacji „setki" grali zawodnicy z młodszego rocznika, czyli z piątej klasy. W zmaganiach wystąpiły również drużyny SP 80, SP 85, SP 88, SP 101, SP 104, SP 105, SP 126, SP 129, SP 130, SP 155, SP 156.

SP nr 100 reprezentowały dziewczęta: **Agnieszka Hyczkiewicz, Klaudia Kolegowicz, Aneta Jędrszczyk, Sylwia Gromała, Klaudia Piskorz, Karolina Warzecha, Monika Koziel, Karolina Nowak, Karolina Miklasińska, Karolina Gębica, Patrycja Kramarczyk, Katarzyna Wypasek, Justyna Kozłowska.** Trener: **Zbigniew Frączek.** **(dan)**

Głos Młodej Huty

8.05.2009 e-mail: gmh@o2.pl Nr 19 (160)

Nowohucki Przegląd Artystyczny w Językach Obcych

Kwiecień plecień, co przeplata...
przeplatanka pierwsza

W Klubie „Kuźnia" na Złotego Wieku w miesiącu kwietniu imprezy artystyczne przeplatały się z edukacyjnymi, a niektóre były tak splątane, że trudno byłoby ustalić, czy bardziej uczyły czy bawiły. Przykładem może być **VIII edycja Nowohuckiego Przeglądu Artystycznego w Językach Obcych**, który odbył się we wtorek 28 IV. Była to z jednej strony kilkugodzinna „lekcja" języków obcych, a z drugiej – aktorskie popisy uczniów szkół podstawowych i gimnazjów w następujących kategoriach: wokalnej, recytatorskiej i małej formy scenicznej. Zabawa była przednia – publiczność nagradzała wykonawców rzęsistymi brawami, a od czasu do czasu – przy zabawnych scenkach – także gromkim śmiechem, co było niezbitym dowodem tak na dobrą wymowę (angielską lub niemiecką) występujących, jak i na niezłą znajomość języka po stronie widowni.

Przegląd ten organizowany jest wspólnie przez **Zespół Szkół Ogólnokształcących Sportowych nr 2 z os. Teatralnego i Ośrodek Kultury im. C.K. Norwida – Klub „Kuźnia" z os. Złotego Wieku.** W tym roku na klubowej scenie zaprezentowało się 65 wykonawców, którzy poddali się ocenie jury w składzie: Joanna Pokora, Maciej Pawski, Simon Varley, Ernest Ogórek. Imprezę prowadziła pani **Agnieszka Pudlik** z ZSOS, a nad całością czuwała pani **Wiktoria Federowicz** z „Kuźni".

Na szczególną wzmiankę zasługują **uczniowie z Gimnazjum nr 42**, os. Strusia, albowiem młodzież z tej szkoły zgarnęła nagrody w 2 z 3 kategorii, a mianowicie: nagrodę główną za małą formę sceniczną pt. „The bus stop" w wykonaniu Damiana Śliwińskiego, Kacpra Grębskiego i Grzegorza Mastalerza oraz wyróżnienie w kategorii wokalnej za piosenkę „Stick with you"dla trio w składzie: Madzia Kapera, Madzia Pająk i Aneta Dobrzańska.

Wszyscy wymienieni chodzą do klasy III d i przygotowywali się do występów pod opieką anglistki – pani **Kingi Bogackiej**. Niewątpliwie pomogło im tak dobrze wypaść na scenie doświadczenie zdobyte w grupie teatralnej „Ponad normę" działającej przy parafii św. Józefa. Grupę prowadzą księża: Łukasz Nizio i Sławomir Chwałek oraz katechetka Małgorzata Wyjadłowska, a należą do niej m.in. wymienieni uczniowie z Gimnazjum 42.

Kwiecień plecień, co przeplata...
przeplatanka druga

W animatorach kultury przeplata się w tym sezonie na zmianę radość z obawą. Radość bierze się z satysfakcji, że organizują przeglądy, spotkania, koncerty, warsztaty czy konkursy cieszące się zainteresowaniem zarówno wśród uczniów, jak i nauczycieli, zaś obawa z niepewności, czy tym razem uda się zorganizować kolejny koncert, przegląd, konkurs na poziomie i w sposób jaki by chcieli. Czy będą fundusze na dobre nagłośnienie, czy „pojedziemy" na starym, prychającym sprzęcie pamiętającym jeszcze czasy głębokiego PRL? (Niestety tym razem było na starym, przez co niewątpliwie ucierpiała jakość odbioru). Czy uda się znaleźć sponsora, który częściowo wesprze nasze działania, finansując np. zakup nagród dla laureatów? Wartości autoteliczne są bardzo istotne, może najważniejsze i ogólnie wiadomo, że nie o nagrody, ale o udział i satysfakcję z wyniku chodzi uczniom biorącym udział w przeglądach i konkursach. Jednak miło jest otrzymać jakiś namacalny dowód uznania, który można pokazać znajomym, który będzie zarazem pamiątką...

Uczniowie Gimnazjum 42, zwycięscy przeglądu.

Ale o to nie łatwo... Ulubiony zwrot menedżerów w obecnym czasie brzmi: *kryzys, proszę pani, kryzys mamy, chcielibyśmy bardzo, ale nie możemy w żaden sposób pomóc.* Tym bardziej trzeba więc zwrócić uwagę na firmę, która – mimo że skutki kryzysu też odczuwa – nie wycofała się ze sponsorowania Nowohuckiego Przeglądu Artystycznego w Językach Obcych i podobnie jak w latach poprzednich wsparła organizację ósmej edycji. Jest to **szkoła języków obcych CELingua**, mająca swoją siedzibę na os. Bohaterów Września, organizująca kursy językowe na wszystkich poziomach wieku i zaawansowania. Właśnie CELingua nieodpłatnie oddelegowała do jury trójkę swoich lektorów, (w tym jednego native speakera;) oraz ufundowała nagrody w postaci słowników, gadżetów reklamowych i zniżkowych bonów na kursy językowe, za co organizatorzy w imieniu własnym i nagrodzonej młodzieży składają serdeczne podziękowania.

Kwiecień plecień, co przeplata...
przeplatanka trzecia

Przeplatał bardzo wdzięcznie polskie słowa z mową Szekspira jeden z jurorów Przeglądu – Simon Varley. Oto, co nam opowiedział o swoich wrażeniach z pobytu w Polsce i w Klubie „Kuźnia" podczas rozmowy w klubie, zaraz po zakończeniu Przeglądu.

– Simon, skąd przyjechałeś?

– *Z Aberdeen* [to w Szkocji].

– Czym się zajmujesz ?

– *Uczę języka angielskiego w szkołach językowych oraz w firmach.*

– Czy jest coś, co podoba Ci się w Polsce?

– *Pewnie* [śmiech], *najbardziej pogoda, jedzenie – szczególnie polska kiełbasa, no i oczywiście – polskie poczucie humoru* [hm, ciekawe co miał na myśli...]

– Co sądzisz o organizowaniu takich przeglądów jak ten, w którym obecnie jurorujesz?

– *Miło jest widzieć, że dzieciaki lubią takie zajęcia, bo jednocześnie bawią się i uczą. Myślę, że takie spotkania mogą pomóc w lepszym opanowaniu obcego języka, a poza tym bardzo fajnie się to ogląda*☺

– Dziękujemy, a czy lubisz być jurorem, oceniać...?

– *Tak, bardzo lubię. I cieszę się, że jako native speaker mogłem pomóc w ocenie użytego języka.*

– Jak oceniasz poziom oglądanych prezentacji?

– *Poziom był dosyć wysoki, choć „aktorzy" wciąż mogą popracować nad wymową...*

– Powiedz na koniec, który występ najbardziej Ci się podobał.

– *Zdecydowanie „The bus stop" za kupę śmiechu, świetną wymowę i użyte słownictwo.*

– Wielkie dzięki, Simon, miło było Cię poznać. Może spotkamy się na Mistrzejowickiej Majówce?

– *Czemu nie? Ciekaw jestem, co to takiego...* **B.W.**

„Bieg radości" w ZSE Nr 2 w Krakowie

RADOSNY JUBILEUSZ

Kolejną imprezą organizowaną przez Zespół Szkół Ekonomicznych nr 2 im. Ignacego Daszyńskiego w Krakowie w ramach obchodów Jubileuszu 60-lecia Nowej Huty była zabawa sportowa, na którą zaproszono gimnazjalistów klas trzecich z terenu i okolic Nowej Huty. W obiektach sportowych szkoły na os. Spółdzielczym 6 w dniu 29 kwietnia 2009 roku o godzinie 12.00 spotkali się miłośnicy sportu i rekreacji, aby promować zdrowy styl spędzania czasu. Gimnazjaliści integrowali się z uczniami ZSE w dwóch konkurencjach: „Biegu z przeszkodami" oraz „Wyścig pokoju" – zabawa – 60-lecia. Uwieńczeniem zmagań było symboliczne wypuszczenie 60 balonów przy dźwiękach piosenki „O Nowej Hucie".

KONKURSY Z NAGRODAMI! KONKURSY Z NAGRODAMI!

Zwycięzców konkursów „Wielkanoc" i „Jak rybka w wodzie" przedstawimy w następnym numerze. Serdecznie dziękujemy wszystkim, którzy biorą udział w naszych konkursach.

Przypominamy, że minimalny rozmiar zdjęcia, aby mogło zostać opublikowane, to 1MB.

Konkurs „Jak rybka w wodzie" jest naszym stałym konkursem. Cały czas możecie wysyłać zdjęcia związane z kąpielą, pływaniem, wodą, co miesiąc wybieramy najciekawsze. Jego autor otrzymuje od nas dwa godzinne 2-osobowe zaproszenia do hali basenowej Parku Wodnego. Do udziału w tym konkursie zapraszamy absolutnie wszystkich, na zdjęciach mogą być nowohucianie od 0 do 100 lat.

★★★

Już dziś ogłaszamy kolejny konkurs, w którym nagrodą są bony towarowe (o wartości 50 zł) do Carrefoura. W tym miesiącu czekamy na zdjęcia „dla mojej Mamy". Termin nadsyłania prac upływa 5 czerwca, zwycięzców poznamy 11 czerwca. Rozumienie tematu dowolne, przypominamy, że w tym konkursie udział biorą zdjęcia, na których są mali nowohucianie.

★★★

Prace, na oba konkursy, wysyłajcie na adres gmh@o2.pl, w temacie maila wpisując odpowiednio „Jak rybka w wodzie" lub „Dla mojej Mamy". W treści maila podajcie telefon kontaktowy, napiszcie, kto jest na zdjęciu, abyśmy mogli podpisać je w gazecie, zaproponujecie tytuł zdjęcia. Warunkiem odbioru nagrody, w obu konkursach, jest posiadanie przynajmniej 2 kuponów konkursowych.

„Jak rybka w wodzie"

Edycja 8°

Kupon nr 1

„Dla mojej Mamy"

Kupon nr 1

Mamo, Mamo,
cóż Ci dam?
Tylko jedno
serce mam,
a w tym sercu
róży kwiat.
Mamo, Mamo
ŻYJ STO LAT!

Po raz ósmy

OD WANDY DO SENDZIMIRA

Finał ósmej edycji konkursu „Od Wandy do Sendzimira" (28 bm.) rozpoczęła prezentacja multimedialna przygotowana przez uczniów Gimnazjum nr 45. Przedstawiała „Nową Hutę, jako produkt turystyczny". Jury konkursu uznało ją za najlepszą. Jej przygotowanie zajęło Bartłomiejowi Maroszkowi, Damianowi Lichoniowi, Jakubowi Piwowarczykowi oraz Robertowi Semkowiczowi dwa tygodnie. Do konkursu przygotowywali się pod opieką mgr Lucyny Szulc i mgr Bożeny Janik.

– Chcieliśmy pokazać naszą Nową Hutę. Lubimy ją jako dzielnicę, choć ma swoje wady i zalety – mówią. W prezentacji wykorzystali przede wszystkim statyczne zdjęcia starej i nowszej Nowej Huty.

Nowa Huta jest obszarem o wyjątkowych wartościach. Wielowątkowa tradycja tych ziem niesie ze sobą olbrzymi potencjał historyczny – podkreśla **Wiesława Wykurz**, dyrektor Ośrodka Kultury im. C.K. Norwida. Konkurs – już po raz ósmy – zorganizowała Biblioteka ośrodka pod kierownictwem **Jadwigi Bilskiej**, która prowadziła finał wraz z **Magdaleną Bielawską**. Tegoroczna edycja konkursu była możliwa dzięki współpracy, w ramach projektu Patriotyzm jutra, z Muzeum Hitorii Polski z Warszawy oraz Towarzystwem Ratowania Kultury w Nowej Huty. Honorowy patronat sprawują nad konkursem Rady Dzielnic nowohuckich.

Konkurs adresowany do młodzieży z gimnazjum i szkół średnich w tym roku miał uroczystą inaugurację w listopadzie ub. roku, w dużej sali konferencyjnej budynku Z, siedziby dyrekcji krakowskiej huty. Zainaugurowały go wykłady historyka sztuki Macieja Mieziana „Zapomniane dziedzictwo Nowej Huty" oraz historyka Leszka Sibili – „Budowa miasta Nowa Huta oraz kombinatu metalurgicznego 1949–1959".

Kto słuchał uważnie, nie miał w finale konkursu kłopotów z odpowiedzią na pytanie, kto był autorem projektu Centrum Administracyjnego HiL (Janusz Ballenstedt oraz Janusz i Marta Ingardenowie) i kto projektował meble do sali konferencyjnej huty (Marian Sigmunt).

Podczas comiesięcznych spotkań w okresie XI 2008 – III 2009 r. młodzież uczestnicząca w konkursie poznaje nowohuckie zabytki i niezwykłe wydarzenia społeczno-polityczne, które rozgrywały się w Nowej Hucie i miały olbrzymi wpływ na historię naszego kraju. Odbyła także wycieczkę po hucie stali.

Tegoroczna edycja konkursu obejmowała okres historyczny od rozpoczęcia budowy huty i miasta do czasów współczesnych, co wiąże się z jubileuszem 60-lecia Nowej Huty.

W finale konkursu „Od Wandy do Sendzimira", który odbył się w innym historycznym już wnętrzu – Sali Tańca Ośrodka im. C.K. Norwida – 4-osobowe drużyny wystartowały w Turnieju Wiedzy o Nowej Hucie. Musiały odpowiadać ustnie na pytania jury, któremu przewodniczył Leszek Sibila z Muzeum Historycznego Miasta Krakowa.

Za trudne uznano pytania szczegółowe: *Ile płacono za metr kwadratowy ziemi zabranej pod budowę kombinatu wywłaszczanym w 1949 roku chłopom?* (odpowiedź prawidłowa brzmi – od 30 do 65 groszy), *jak brzmiało nazwisko przewodniczącego Państwowej Komisji Planowania Gospodarczego, która 24 lutego 1949 roku zatwierdziła decyzję o budowie huty w rejonie Mogiły-Pleszowa, po uzyskaniu osobistej akceptacji Stalina* ? (Hillary Minc), po specjalistyczne (trafiały się one akurat uczniom Zespołu Szkół Budowlanych) – typu *na czym polegały zmiany w technologii realizacji osiedli Nowej Huty po roku 1954*? (na budowie pojawiają się dźwigi i wprowadzono prefabrykowane elementy wielkopłytowe) czy ciekawostkowe, jak pytanie o to *co Karol Wojtyła, wyruszając do Watykanu, zabrał ze sobą?* (fragment Krzyża Nowohuckiego).

Ostanie zadanie finału polegało na odgadnięciu, jaki obiekt przedstawiają zdjęcia. To nie sprawiało większych problemów, bo fragmenty fotografii, choć nieco inaczej, przedstawiały najsławniejsze obiekty Nowej Huty.

W ostateczności – lista tegorocznych zwycięzców Turnieju Wiedzy o Nowej Hucie była przejrzysta. Najlepszy wśród gimnazjalistów okazał się zespół **Gimnazjum nr 41** pod opieką pedagogiczną **mgr Marii Pęksy.** Za nim uplasowało się **Gimnazjum nr 45** oraz **Gimnazjum nr 44** pod opieką pedagogiczną **mgr Teresy Orłowskiej-Chrobak.**

W grupie szkół średnich zwyciężył **Zespół Szkół Gastronomicznych nr 1,** który do Turnieju przygotowywał się pod opieką **mgr Marty Wierdak-Róż.** Drugie było **VIII Liceum Ogólnokształcące** – opieka pedagogiczna: **mgr Ludmiła Krzesik.** a trzecie – **Zespół Szkół Budowlanych nr 2** – opieka pedagogiczna: **mgr Małgorzata Partyka.**

Dodatkowo wyróżnieni za prezentację multimedialną zostali uczniowie **XII LO i Zespół Szkół Poligraficzno-Księgarskich.**

– *Ważne jest by poznać swoją „małą ojczyznę" bo tak jak myślimy o tej małej, będziemy myśleć o dużej. Zwycięstwo mojej młodzieży jest tym cenniejsze, że nie wszyscy mieszkają w Nowej Hucie, tylko uczą się tu, ale utożsamiają się z nią. Interesują się historią, choć w naszej szkole wymiar tych lekcji jest niewielki* – mówi Marta Wierdak-Róż pod której opieką pracowała zwycięska drużyna w składzie: Łukasz Olech, Kamil Majsak, Justyna Wróbel i Monika Kuc (na zdjęciu).

(l)

NIEPODLEGŁA POLSKA WE WSPÓLNEJ EUROPIE

Z dr. Krzysztofem Szczerskim z Uniwersytetu Jagiellońskiego, wiceministrem spraw zagranicznych w rządzie Jarosława Kaczyńskiego, kandydatem w wyborach do Parlamentu Europejskiego rozmawia Jan L. Franczyk

♦ W ubiegłą niedzielę świętowaliśmy narodowe święto Konstytucji 3 Maja, a dwa dni wcześniej – 1 maja – minęło pięć lat od wejścia Polski do Unii Europejskiej. Jak ocenić ten okres z punktu widzenia obywatela naszego kraju?

Dr Krzysztof Szczerski: Wejściu do Unii Europejskiej towarzyszyło wiele oczekiwań, ale i obaw. Wydaje mi się, że obecnie nikt nie może kwestionować, że ostatnie pięć lat to dobry czas dla Polski. Przyczyniło się do tego, bez wątpienia, także członkostwo w Unii Europejskiej, ale trzeba pamiętać, że samo wejście do Unii to tylko stworzenie możliwości. Sukces odnieśliśmy my sami, a także Unia i idea europejska jako taka.

♦ Czy zrealizowaliśmy cele, dla których wchodziliśmy do Unii?

Dr Krzysztof Szczerski: Wchodziliśmy do Unii Europejskiej z dwóch powodów: pierwszym był powód polityczny – chodziło o ostateczne potwierdzenie naszego zakorzenienia w strukturach zachodnich. I to się udało. Po członkostwie w NATO, był to drugi ważny krok, by przejść ze strefy czerwonej (przed 1989), przez strefę szarą do strefy, która jest naszym naturalnym środowiskiem działania. Dziś już nikt nie patrzy na Polskę inaczej niż jako na część świata zachodniego.

Po drugie, wejście do Unii było dla nas ważne z przyczyn gospodarczych, miało dać nam nowy impuls rozwojowy. To także się udało, choć oczywiście nie wszyscy odczuwamy ten rozwój w równym stopniu. Członkostwo oznaczało nowe szanse, ale i nowe problemy – jak choćby upadek niektórych gałęzi przemysłu w wyniku konkurencji albo regulacji unijnych.

♦ No właśnie, czy te pięć lat to wyłącznie, jak zdają się to mówić niektórzy, jedno wielkie pasmo sukcesów ?

Dr Krzysztof Szczerski: Oczywiście, że nie. Unia Europejska to nie raj na ziemi i nie ma co jej mitologizować. Nie wolno też uznać, że skoro weszliśmy do środka, to od tej pory możemy już nic nie robić, a powodzenie przyjdzie samo. Obecne czasy kryzysu pokazują, że Unia nie gwarantuje rozwoju i koniunktury gospodarczej. Bez wysiłku i ambitnej polityki nic się samo nie uda. Musimy wciąż ubiegać się o naszą silną pozycję, o nasz status w Europie i musimy umieć wykorzystywać możliwości gospodarcze, jakie daje wspólny rynek i pieniądze z funduszy europejskich. Rzecz w tym, że póki co najlepsze lata członkostwa mamy na razie za sobą. Były to lata 2006–2007, gdy rządził Polską rzekomo izolacyjny, antyeuropejski rząd Jarosława Kaczyńskiego. Wtedy rozwój był najszybszy, bezrobocie najniższe, finanse publiczne najstabilniejsze, zagraniczne inwestycje rekordowo wysokie, pełne zagospodarowanie pieniędzy europejskich, a realna pozycja polityczna Polski istotnie wzrosła. Dziś wszystkie te wskaźniki są dużo gorsze.

♦ Kandyduje Pan do Parlamentu Europejskiego z listy Prawa i Sprawiedliwości, jaka jest, Pana zdaniem, najważniejsza różnica pomiędzy polityką obecnego rządu a programem PiS?

Dr Krzysztof Szczerski: Uważam, że mamy istotnie do czynienia z dwiema wizjami przyszłości Polski w Europie. Tę, którą ja przedstawiam, określam jako program „Niepodległej Polski we wspólnej Europie". Uważam bowiem, że naczelnym zadaniem polskiej polityki zagranicznej (w tym europejskiej) powinno być gwarantowanie polskiej podmiotowości – tego, byśmy sami wyznaczali sobie cele, a następnie potrafili je skutecznie zrealizować. Członkostwo w Unii Europejskiej może być do tego świetnym narzędziem, jeśli potrafimy z niego korzystać dla naszych interesów. Dlatego warto być w Unii, ale należy w jej ramach walczyć o więcej możliwości dla Polski. Obóz obecnie rządzący zdaje się uważać że Polska jest zbyt słaba, by być samodzielna. Możemy istnieć, ich zdaniem, tylko jako część większej grupy, dlatego nigdy nie możemy – jak to mówią – „wypaść z głównego nurtu" polityki unijnej, musimy kurczowo trzymać się silniejszych, nawet za cenę daleko idących kompromisów.

♦ Która z tych wizji jest bliższa praktyce politycznej w Europie?

Dr Krzysztof Szczerski: Całe moje doświadczenie rządowe oraz wiedza akademicka potwierdzają, że Unię Europejską należy postrzegać jako wspólnotę, w ramach której bez przerwy toczy się gra wokół interesów narodowych – politycznych i gospodarczych. Dlatego i my powinniśmy się do tej gry włączyć z własnymi, niepodległymi celami. Dziś głośno jest o polskich stoczniach. Obecny rząd zgodził się na ich zamknięcie, podczas gdy inne kraje – jak donoszą media – całymi garściami wspierają swoje przemysły i banki, także np. stocznie w Niemczech. Dlaczego? Bo w polityce europejskiej trzeba być profesjonalistą i jednocześnie dbać o swoje interesy. Obecny rząd nie potrafił stworzyć takich warunków dla wsparcia gospodarki, które byłyby i zgodne z prawem i jednocześnie skuteczne, a w ostateczności nie chciał zdecydowanie przeciwstawić się Komisji Europejskiej, bo ma filozofię potulnego ucznia, co zresztą nie dziwi w sytuacji, w której ministrami ds. europejskich w rządzie Donalda Tuska są urzędnicy Komisji Europejskiej na tymczasowych urlopach bezpłatnych! Przykład banków, przemysłu samochodowego czy stoczni niemieckich pokazuje, że można wpierać przemysł, jeśli się chce i potrafi.

♦ Jak zatem profesjonalnie dbać o polskie interesy?

Dr Krzysztof Szczerski: Przywództwo polityczne państwa musi być zdecydowane w działaniu na rzecz polskiej podmiotowości. I to zarówno w sensie politycznym, jak i gospodarczym. Musimy przekonać naszych partnerów, że mamy swoje interesy i nie zawahamy się ich bronić, także przy użyciu prawa weta, które jest prawem każdego z krajów członkowskich, jak wtedy, gdy Polska zawetowała rozpoczęcie rozmów o nowym partnerstwie Unia-Rosja z powodu rosyjskiego embarga na eksport polskiej żywności na ten rynek. Musimy także zagwarantować sobie „prawo do rozwoju", to znaczy mieć możliwość realizowania inwestycji infrastrukturalnych z częściowym zawieszeniem restrykcyjnych regulacji biurokratycznych dotyczących wymogów pomocy publicznej czy wymogów środowiskowych. Ostatnio jeden z księży proboszczów pod Krakowem żalił mi się, że musi udowadniać, że odnowienie budynków klasztoru pochodzących z XIII wieku nie narusza przepisów ekologicznych programu Natura 2000, który powstał 750 lat po ich wzniesieniu i nikt nie pamięta, jak wyglądała w tym miejscu przyroda w XIII wieku! Włoskie, niemieckie czy francuskie autostrady nigdy by nie powstały, gdyby ten program obowiązywał podczas ich budowania. Środowisko naturalne przetrwało, a infrastruktura służy ludziom. Nie jestem przeciwko ekologom, jestem przeciwko absurdom i blokowaniu rozwoju przez biurokratyczne, abstrakcyjne normy.

♦ A w wymiarze wartości – czy Unia jest taka, jak byśmy oczekiwali?

Dr Krzysztof Szczerski: Niestety nie. To jest także ważne zadanie na kolejne lata członkostwa. Polska powinna, po pierwsze, upominać się o prawdę historyczną – w tym o zrozumienie i wiedzę na temat tego, co oznaczał tutaj narzucony nam komunizm i blok sowiecki i jak bardzo tłamsił on nasze kraje. Po drugie, powinniśmy domagać się, by inne kraje uznały w końcu, że nie da się pojąć cywilizacji europejskiej bez chrześcijaństwa i to nie jako zjawiska historycznego, ale żywego źródła europejskich wartości, bez którego nie bylibyśmy tym, kim jesteśmy.

♦ Jak tego dokonać? Kraje takie jak Francja czy Belgia bardzo silnie bronią się przed wspomnieniem chrześcijaństwa w dokumentach Unii...

Dr Krzysztof Szczerski: To prawda. Czynią to bez skrupułów. Wynika to z ich laickiej koncepcji systemu politycznego. Myślę, że wartości nam bliskie przywrócić możemy głównie poprzez wskazanie na ich praktyczne znaczenie dla przyszłości Europy. Europa znajduje się dziś w bardzo złym stanie społecznym – mamy kryzys demograficzny, kryzys rodziny, kryzys wspólnot, kryzys postaw młodych ludzi. To nie wzięło się znikąd. To cena za przygaszenie ducha w Europie. Dlatego nieustannie postuluję, aby hasłem i motywem przewodnim podczas polskiej prezydencji w Unii Europejskiej w 2011 roku był slogan „Human Europe"– „Ludzka Europa". Chodzi tu o zainicjowanie polityk unijnych, które odwróciłyby te negatywne tendencje poprzez szereg konkretnych rozwiązań na rzecz lepszego społeczeństwa, a jednocześnie zmieniłyby ideologię działania Unii. Na przykład – ochrona życia i zakaz manipulacji genetycznych, wsparcie rodzin wielopokoleniowych, pomoc w integracji ludzi bezradnych i przez to wykluczonych społecznie (nie tylko imigrantów, czyli mniejszości, ale przede wszystkim ludzi z obszarów biedy i tych, którzy nie nadążają za zmianami świata), pomoc dla starszych, wsparcie zakorzenienia, a nie mobilności ludzi, wsparcie tradycji nie jako folkloru, ale jako modelu życia. Europa może być ludzka, według tego, jak żyją zwykli ludzie, a nie wedle pomysłów inżynierii społecznej – że niby wszyscy są mobilni, młodzi, zaradni, wielokulturowi i laiccy.

♦ Czy taki projekt jest możliwy?

Dr Krzysztof Szczerski: Jest możliwy, jeśli Polskę reprezentować będą właściwi ludzie – tacy, którzy myślą nowocześnie, są profesjonalni, mają wiedzę i doświadczenie, a jednocześnie mają wszystko właściwie poukładane w głowie.

♦ Dziękuję za rozmowę.

MISTRZEJOWICE

Informator Rady i Zarządu Dzielnicy XV 8 maja 2009 r.

RADA I ZARZĄD DZIELNICY XV MISTRZEJOWICE
Przewodniczący: **Marek Hohenauer**, zastępca przewodniczącego: **Konrad Maciejowski,** członkowie Zarządu: **Adam Grelecki, Halina Kita, Leszek Tytko.**
Biuro Rady Dzielnicy: ul. Miśnieńska 58 (os. Tysiąclecia), tel. 012 648-96-18, czynne od poniedziałku do piątku w godz. 11.00–15.30, środa – bez przyjmowania stron.
Dyżur przewodniczącego lub zastępcy: czwartek godz. 14.00–15.30. **Dyżur członków Zarządu**: wtorek godz. 16.00–17.00. **Dyżur Straży Miejskiej**: pierwszy poniedziałek miesiąca godz. 16.00–17.00.
Dyżur Policji: pierwszy czwartek miesiąca godz. 15.00–16.00. **Oficjalna strona internetowa**: www.dzielnica15.krakow.pl.

Rada i Zarząd Dzielnicy XV Mistrzejowice
Ośrodek Kultury im. C. K. Norwida - Klub „Kuźnia"
zapraszają na festyn

Majówka Mistrzejowicka

niedziela 10 maja 2009

Planty Mistrzejowickie

os. Złotego Wieku

PROGRAM

estrada godz. 15.00-21.00
prowadzenie: Tomek Gomółka

Koncert zespołu **Promyki Krakowa**

Prezentacja **Dziecięcego Studia Piosenki** pod kierunkiem Ewy Skolias

Występ zespołu cheerleaderek **TEEN DANCERS**
pod kierunkiem Agnieszki Horosin

Uroczyste wręczenie nagród zwycięzcom Mistrzostw w Piłce Nożnej
Mistrzejowice CUP 2009

Występ zespołu tanecznego **Largo** pod kierunkiem Anety Ostrowskiej-Skorupskiej

Recital **Pauliny Kujawskiej**

Występ zespołu **Comhlan** - tańce szkockie

Koncert zespołu **Villemo&mateusz.kluza.**

Koncert zespołu **Z końca świata**

Występ zespołu **Comhlan** - tańce irlandzkie

Koncert zespołu **WU-HAE**

atrakcje na terenie zielonym godz. 15.30-19.00

Blok imprez sportowo – rekreacyjnych TKKF, cyklotrial rowerowy, wiosłowanie na ergonometrach, przejażdżki konne -TKKF Przyjaciel Konika
Pokazy, prezentacje i konkursy – Straż Miejska, Straż Pożarna, Policja
Inne atrakcje – konkursy, porady i pokazy kosmetyczne, kącik plastyczny (malowanie twarzy), motocykliści z "NH Garage", biały namiot (pomiar ciśnienia i poziomu cukru), wesołe miasteczko, mała gastronomia

Organizatorzy
Rada Dzielnicy XV Mistrzejowice
Ośrodek Kultury im. C. K. Norwida - Klub Kuźnia

Partnerzy
Spółdzielnie Mieszkaniowe Bieńczyce Hutnik Mistrzejowice Mistrzejowice Północ Oświecenia

Magazyn Bieńczycki

Prośba o kontakt

Zachęcamy wspólnoty mieszkaniowe do współpracy ze służbami mundurowymi. Nic nie stoi na przeszkodzie, by w ramach poprawy bezpieczeństwa w Bieńczycach spotykały się one z przedstawicielami policji i straży miejskiej. Spotkania mogą mieć cykliczny charakter. Wystarczy zgłosić chęć takiej rozmowy bezpośrednio w siedzibie Rady Dzielnicy XVI Bieńczyce na os. Kalinowym 4 lub telefonicznie 641 45 67.

Nr 8 (98) Rok X | Kolumna informacyjna Rady Dzielnicy XVI | 8 maja 2009 r.

Powstają nowe miejsca parkingowe

ZGODNIE Z PLANEM

Radni z Bieńczyc nie ukrywali, że w tej kadencji jednym z priorytetów działania jest budowa miejsc postojowych. I konsekwentnie realizują to, co sobie założyli. Właśnie ruszyła budowa kolejnego parkingu. Tym razem przy ulicy Świętej Rodziny.

Okoliczni mieszkańcy niebawem będą mogli postawić swoje samochody na kolejnych 10 nowych miejscach postojowych. Podobną inwestycję Rada Dzielnicy XVI planuje przy ulicy Samorządowej.

– W ten sposób, realizując inwestycje w kolejnych lokalizacjach na 10 miejsc, zyskujemy na czasie. Ułatwiamy także życie mieszkańcom dzielnicy. Decydują o tym względy proceduralne. Przy wykonaniu do 10 miejsc obowiązuje uproszczona procedura. Dzięki temu oszczędzamy czas i pieniądze. W ten sposób budujemy szybciej i w wielu miejscach – wyjaśnia Sławomir Góra, przewodniczący Bieńczyc. **Fot. Jacek Bartlewicz**

Obecnie realizowana jest budowa nowych miejsc postojowych przy ul. Świętej Rodziny.

Zakończyła się druga edycja kursu samoobrony

POZNAŁY TECHNIKI SAMOOBRONY

Zakończyła się druga edycja kursu samoobrony dla kobiet. Blisko dwadzieścia kobiet poznało dziesięć technik obrony. Teraz już wiedzą, jak zachować się, aby uniknąć napaści i odeprzeć atak napastnika.

Mistrz **Menkyo Hanshi Krzysztof Pytlak** przybliżył sposoby obrony w najbardziej typowych sytuacjach napadu – duszenie, gwałt, próba kradzieży torebki. – Po kursie kobiety nie pokonają 120-kilogramowego napastnika, ale skutecznie zniechęcą go do kontynuowania ataku – mówi Pytlak.

Uczestniczki kursu mogły przećwiczyć swoje techniki na trenerze. Fot. Tomasz Grzyb

Uczestniczki kursu, choć narzekały na zakwasy i „wypracowane" siniaki, są zadowolone z kursu i już teraz zapowiadają, że czekają na kolejne edycje.

– Kurs jest świetny, lecz gdyby trwał dłużej, byłaby szansa na utrwalenie techniki – sugerują uczestniczki.

– Istnieje możliwość zorganizowania wspólnego kursu na dwie dzielnice, który obejmowałby ponadmiesięczny okres treningów – odpowiada Tomasz Grzyb, członek Zarządu „szesnastki" i inicjator kursów w Bieńczycach – Już przed kolejną edycją planowaną na jesień tego roku przeprowadzimy takie rozmowy z dzielnicą czternastą „Czyżynami", aby utworzyć grupę międzydzielnicową – dodaje Grzyb.

Na spotkaniu podsumowującym kurs Tomasz Grzyb zaprosił panie do udziału w organizowanym w czerwcu tego roku bezpłatnym kursie pierwszej pomocy, o którego dokładnym terminie poinformujemy na łamach „Głosu" już pod koniec maja. Już teraz zapraszamy do zapisywania się na szkolenie z zakresu udzielania pierwszej pomocy. Zgłoszenia przyjmujemy pod numerem telefonu: 012 641 4567 lub mailowo rada@dzielnica16.pl. **(GiT)**

SP nr 100 zaprasza na siatkarski turniej

ZAGRAJĄ W GRAND PRIX

Już w najbliższy czwartek, 14 maja, w Szkole Podstawowej nr 100 na os. Albertyńskim 36 zostanie rozegrany turniej siatkówki. Do zawodów stanie 7 bieńczyckich drużyn ze szkół podstawowych. Finalistów turnieju czeka nie lada atrakcja. Zagrają oni przedmecz w czasie siatkarskiej Grand Prix nad Zalewem Nowohuckim w czerwcu.

– Nie ukrywam, że zależy nam na zmotywowaniu uczestników tego konkretnego turnieju. W przyszłości jednak chcemy rozwijać zainteresowanie siatkówką w dzielnicy. Tak, aby był to sport równie popularny jak piłka nożna – tłumaczy Sławomir Góra, szef „szesnastki".

Niebawem więc w Gimnazjum nr 41 na os. Jagiellońskim rozegrany będzie podobny turniej – dla drużyn gimnazjalnych.

Już na początku kadencji jednym z założeń nowego zarządu „szesnastki" było zinformatyzowanie i udostępnienie multimedialnych materiałów z prac rady mieszkańcom Bieńczyc. Mapa inwestycji, filmy informacyjne o inwestycjach w dzielnicy oraz promujących miejsca w Bieńczycach.

Internetowy serwis Dzielnicy XVI

MULTIMEDIALNE BIEŃCZYCE

Ambitne założenia spowodowały, że na efekty trzeba było trochę poczekać. Jednak już teraz je widać. Na stronie Bieńczyc można obejrzeć kilka filmów przedstawiających najważniejsze obszary działania rady dzielnicy – zwiększenie liczby miejsc parkingowych, place zabaw, boiska wielofunkcyjne, miejsca rekreacyjne oraz reportaż z X Spotkań Bieńczyckich.

– Doskonale wiemy, że przeciętny internauta spędza na jednej stronie od 3 do 8 sekund. Jeśli nie zainteresuje go informacja na niej zawarta, po prostu ucieka z tej witryny. Dlatego też stworzyliśmy dział, w którym oprócz przeczytania suchych wiadomości, internauta może zobaczyć zakres i rozmach działania i inwestycji rady na krótkim filmie – mówi Tomasz Grzyb, odpowiedzialny za promocję Bieńczyc.

Strona Bieńczyc to nie jedyna multimedialna atrakcja, jaka dostępna jest dla mieszkańców Bieńczyc. Każdy, kto chciałby zobaczyć, co radni zdziałali przez ostatni rok, mogą otrzymać sprawozdanie z prac zarządu i rady „szesnastki" na płycie CD, na której znajdą omówienie inwestycji wraz z wydanymi na te cele środkami. Wystarczy zgłosić chęć otrzymania takiej płyty drogą elektroniczną, na adres biuro@dzielnica16.krakow.pl.

Zapraszamy do odwiedzenia strony Bieńczyc w Internecie pod adresem www.dzielnica16.krakow.pl. **(GiT)**

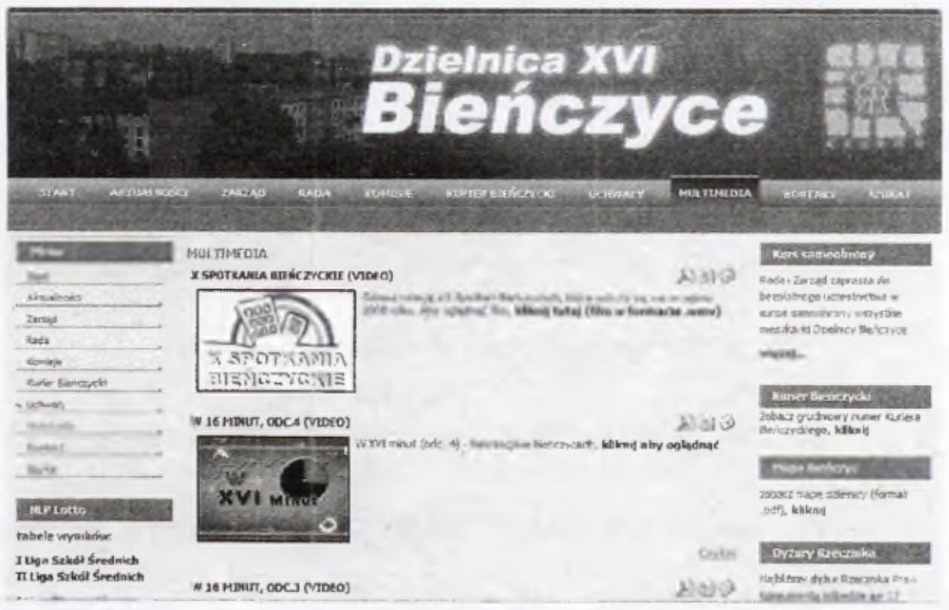

W porozumieniu ze Spółdzielnią Mieszkaniową Jutrzenka

ZYSKAJĄ OGRÓDKI

Informowaliśmy już o projekcie Rady Dzielnicy XVI związanym z modernizacją ogródków jordanowskich w Bieńczycach. Projekt zakłada współpracę w tej materii ze spółdzielniami mieszkaniowymi funkcjonującymi w dzielnicy.

Pierwsze porozumienie już jest. Dzięki niemu zmodernizowane zostaną w tym roku dwa ogródki dla dzieciaków. Oba na osiedlu Przy Arce, między blokami nr 2 i 5 i przy bloku nr 22. Koszt – 100 tysięcy złotych – podzieliły między sobą rada dzielnicy i Spółdzielnia Mieszkaniowa Jutrzenka.

– Myślę, że to przykład dobrej i efektywnej współpracy. Zyskają wszyscy zainteresowani, w szczególności dzieci z tego rejonu dzielnicy – wyjaśnia Sławomir Góra, przewodniczący Rady Dzielnicy XVI Bieńczyce.

Na ostatniej sesji radni podjęli uchwałę, w której przeznaczają 20 tys. złotych na modernizację kolejnego ogródka jordanowskiego w Bieńczycach. To stwarza możliwość współpracy z kolejną spółdzielnią – Victoria. Teraz rada dzielnicy podejmie rozmowy z przedstawicielami SM Victoria o ewentualnym współfinansowaniu tego przedsięwzięcia przez spółdzielnię w kwocie takiej, jaką wyasygnowała „szesnastka".

Magazyn Bieńczycki – kolumna samorządowa Dzielnicy XVI m. Krakowa. **Rada i Zarząd Dzielnicy XVI Bieńczyce, os. Kalinowe 4, 31-812 Kraków, tel. 012 641-45-67**, mail: dzielnica16@um.krakow.pl. Przewodniczący: Sławomir Góra, Zastępca Przewodniczącego: Stanisław Malara, członkowie Zarządu: Halina Hałacińska, Stanisław Bury, Tomasz Grzyb. Biuro Rady i Zarządu czynne: pon.: 9.00–17.00, wt.–pt.: 8.00–15.30. Redaktor odpowiedzialny: Tomasz Grzyb, kontakt: magazyn.bienczycki@gmail.com, www.dzielnica16.krakow.pl, współpraca dziennikarska: Jacek Bartlewicz.

NASZA NOWA HUTA

Nr 18/2009 (356) Magazyn Informacyjny Rady Dzielnicy XVIII 8 maja 2008 r.

PO XXXII SESJI RADY DZIELNICY XVIII NOWA HUTA

23 kwietnia br. odbyła się XXXII sesja Rady Dzielnicy Nowa Huta. W jej trakcie radni przyjęli 11 uchwał. Poniżej prezentujemy te, które mogą najbardziej zainteresować mieszkańców naszej dzielnicy. Treść wszystkich przyjętych uchwał można znaleźć na oficjalnej stronie internetowej Rady Dzielnicy XVIII pod adresem: www.dzielnica18.krakow.pl.

KOREKTA W PLANIE INWESTYCJI ZWIĄZANYCH Z LOKALIZACJĄ ZAKŁADU TERMICZNEGO PRZETWARZANIA ODPADÓW NA TERENIE DZIELNICY XVIII

Radni, po ustaleniach i wizjach w terenie z przedstawicielami Wydziału Edukacji UMK i ZIKiT oraz sprawdzeniu możliwości realizacji poszczególnych zadań dokonali niezbędnych korekt w planie inwestycji kompensujących mieszkańcom lokalizację Zakładu Termicznego Przetwarzania Odpadów na terenie Dzielnicy XVIII. Korekty dokonano w Uchwale nr XXVIII/269/09 z dnia 29 stycznia 2009:

1. W § 5 w ust. I **DROGI** zrezygnowano z pkt 5: Modernizacja ronda na ul. Klasztornej przy moście Wandy kierującego ruch kołowy na zmodernizowaną ul. N. Marii Panny,
2. W § 5 w ust. I **DROGI** zrezygnowano z pkt 9: Modernizacja skrzyżowania ul. Klasztornej z ul. Jana Pawła II,
3. W § 5 w ust. II **ZIELEŃCE, REKREACJA i KULTURA** zrezygnowano z pkt 4 w części: Budowa hali tzw. lekkiej konstrukcji na os. Stalowym przy Szkole Podstawowej nr 37,
4. W § 5 w ust. II **ZIELEŃCE, REKREACJA i KULTURA** zmieniono pkt 4: Budowa hali tzw. lekkiej konstrukcji na os. Słonecznym przy Szkole Podstawowej nr 105 na Budowa hali sportowej na os. Słonecznym przy Szkole Podstawowej nr 105,
5. W § 5 w ust. II **ZIELEŃCE, REKREACJA i KULTURA** w pkt 3 wprowadzono dodatkowo zadanie: Budowa boisk wielofunkcyjnych na os. Stalowym przy Szkole Podstawowej nr 37 oraz na os. Szklane Domy przy Szkole Podstawowej nr 88,
6. W § 5 w ust. II **ZIELEŃCE, REKREACJA i KULTURA** zmieniono zakres zadania w punkcie 5 z „Budowa basenu na ul. Ptaszyckiego przy Zespole Szkół Specjalnych nr 6" na „Rozbudowa Zespołu Szkół Specjalnych nr 6 o dodatkowe pomieszczenia do nauki oraz blok rehabilitacyjny z możliwością prowadzenia hydroterapii – budowa basenu".

W SPRAWIE PODZIAŁU ŚRODKÓW PRZEZNACZONYCH NA PRZEDSIĘWZIĘCIA PRIORYTETOWE

Radni przyjęli uchwałę, w której ustalili zadania priorytetowe w roku 2009 oraz przeznaczyli na nie środki finansowe:

1. Wniosek nr 59: MDK im. J. Korczaka – Organizacja imprez. Kwota – 2000 zł.
2. Wniosek nr 38a: Kolonie dla dzieci objętych pomocą MOPS. Kwota – 2000 zł.
3. Wniosek nr 60: MOPS – organizacja imprezy z okazji Dnia Dziecka. Kwota – 1000 zł.

Zamiast remontu schodów – remont sanitariatów

Radni zgromadzeni na sesji dokonali korekty uchwały nr XXIV/257/08 z dnia 30.10.2008 w sprawie zatwierdzenia listy rankingowej zadań powierzonych w zakresie prac remontowych szkół podstawowych, gimnazjów, przedszkoli na rok 2009. W ramach listy rankingowej wprowadzili następujące zmiany:

1. Zrezygnowali z zadania pn. „Przedszkole nr 96 os. Zielone – 30.000 zł. Remont kapitalny schodów zewnętrznych, głównych i bocznych".
2. Wprowadzili zadanie pn. „Przedszkole nr 96 os. Zielone – 30.000 zł. Remont sanitariatów".

Korekta została dokonana w związku z wystąpieniem Dyrekcji Przedszkola nr 96 o wykonanie najpilniejszych prac remontowych w budynku przedszkolnym.

Wigilia z MOPS-em

Radni Dzielnicy XVIII stosowną uchwałą zmienili realizatora zadania priorytetowego, jakim jest organizacja wigilii dla ubogich i bezdomnych z terenu dzielnicy. Dotychczas jednostką odpowiedzialną za jej organizację był Ośrodek Kultury Kraków-Nowa Huta. Obecnie będzie nią Miejski Ośrodek Pomocy Społecznej. Zmiany dokonano na prośbę dyrekcji obu instytucji. Środki przeznaczone na organizację wigilii pozostały bez zmiany i wynoszą 15 tys. złotych.

(f)

RADA I ZARZĄD DZIELNICY XVIII: os. Centrum B 6, tel.: 644-78-40. Przewodniczący: Edward Porębski, zastępca przewodniczącego: Miłosława Ciężak, członkowie Zarządu: Irena Matras-Lech, Małgorzata Szajewska, Józef Krężołek. Dyżur przewodniczącego: każdy wtorek, godz. 16.00 do 17.00. **Dyżur zastępcy przewodniczącego i członków Zarządu**: każdy poniedziałek, godz. 16.00–17.00. **Biuro Rady i Zarządu czynne**: poniedziałek – godz. 11.00 do 16.00, wtorek, środa i piątek – godz. 9.00 do 13.00. Dyżury strażników miejskich: każdy wtorek 16.00–17.00.

W 25. rocznicę poświęcenia

SZTANDAR DUSZPASTERSTWA HUTNIKÓW

„Przeminą lata i wieki przeminą, pozostaną ślady dawnych dni". Słowa znanej piosenki żołnierskiej skłoniły mnie do napisania fragmentarycznych wspomnień, już historycznych, związanych z 25. rocznicą poświęcenia sztandaru Duszpasterstwa Hutników. Od wieków polskie rycerstwo, państwowi dostojnicy i polski lud szczególną czcią otaczają sztandary, chorągwie i różne pamiątki religijne, będące przedmiotem kultu, bo stanowią symbol wiary i chwały narodu. Niektóre z nich przypominają klęski, ale wszystkie one są „żywą pamięcią" minionych lat. To prawdziwa skarbnica wiedzy oraz widoczny ślad bytu narodu i świadectwo jego dziejowej przeszłości. Dlatego chyli się przed nimi głowę i otacza należną czcią.

Czasy rozbiorów, zniewolenia, krwawych walk powstańczych, dwudziestolecia międzywojennego, krwawego terroru podczas okupacji hitlerowskiej oraz okres po drugiej wojnie światowej pozostawiły po sobie ślad. Świadczyły o nieugiętej postawie patriotycznej i nadziei na lepszą przyszłość. Pomimo wiekowej niewoli pod zaborami, gdy w sposób szczególny tępiono przejawy kultu religijnego i patriotycznego, naród przetrwał. Stopniowo dojrzewał zryw wolnościowy mobilizujący do walki i poświęcenia dla Ojczyzny. Zawdzięczamy to patriotycznej postawie wielu Polaków, ale także sztandarom i pamiątkom historycznym, które były widoczną częścią dziejów narodu i dodawały sił niezbędnych do przetrwania oraz wzbudzały nadzieję na odzyskanie niepodległości.

W latach osiemdziesiątych ubiegłego wieku zabłysła iskierka nadziei, którą przytłumiło wprowadzenie stanu wojennego. Wypowiedziano wojnę narodowi i zawieszono legalną działalność związków zawodowych, więc oddani Ojczyźnie działacze szukali wsparcia i kontaktów w parafiach. Wówczas dzięki Ojcom Cystersom, a szczególnie o. Niwardowi Karszni OCist., proboszczowi parafii pw. M.B. Częstochowskiej na os. Szklane Domy, mogliśmy rozwijać działalność związkową i charytatywną, przyjęto nas do wspólnoty parafialnej. Mamy liczne wspomnienia z tego okresu. Zrealizowaliśmy wiele inicjatyw dotyczących pracy socjalnej. Duża w tym zasługa Ojca Niwarda, który był nam przychylny – roztaczał nad nami parasol ochronny, udzielał cennych rad i bronił przed atakami terenowych władz.

W Duszpasterstwie Hutników na Szklanych Domach zrodziła się cenna inicjatywa ufundowania sztandaru. Spodziewano się, że pociągnie to za sobą liczne trudności, ale nie zrażano się. Zrealizowanie tego trudnego zadania jest zasługą Zbigniewa Ferczyka, który skrupulatnie gromadził każdą złotówkę, aby zebrać odpowiednią kwotę i pokryć koszty wykonania sztandaru. Pokonano wszystkie trudności i w dniu św. Floriana – 4 maja 1984 roku – sztandar został poświęcony przez o. Norberta Paciorę OCist., który niedawno obchodził jubileusz 50-lecia kapłaństwa. Liczne poczty sztandarowe, zaproszeni goście, rzesze wiernych i sympatyków Solidarności stworzyły nastrój świątecznej powagi. Pieśń „Boże coś Polskę", pochylone sztandary oraz podniesione ręce z palcami pokazującymi literę V dawały nadzieję na lepsze jutro. Od tamtego dnia nasz sztandar jest uczestnikiem życia parafialnego i ogniwem łączącym świat pracy z Kościołem. Jest on cząstką parafii tętniącej życiem religijno-patriotycznym. Przypomina burzliwe dzieje stanu wojennego, stanowi widoczną pamiątkę minionych czasów, trudnej drogi przemian ustrojowych, symbolizuje siłę przetrwania. Na szczególną uwagę zasługuje obecność na uroczystościach parafialnych Członków Duszpasterstwa Hutników z pocztem sztandarowym. Nasz czynny udział we Mszach Św. za Ojczyznę i w procesjach do czterech ołtarzy podczas uroczystości Bożego Ciała na stałe weszły do tradycji parafii na os. Szklane Domy. Zawsze uczestniczymy razem z pocztem sztandarowym w procesjach z Wawelu na Skałkę, podczas corocznych uroczystości ku czci Św. Stanisława Biskupa i Męczennika. Kiedy w 1988 roku trwały majowe strajki szliśmy w takiej procesji, ubrani w tradycyjne stroje hutnicze, niosąc sztandar i transparent z napisem: „Święty Stanisławie otocz opieką strajkujących braci Hutników, Stoczniowców i studiujących". W taki sposób zaznaczyliśmy swoje poparcie i łączność ze strajkującymi.

Z uroczystości poświęcenia sztandaru 4 maja 1984 roku. Sztandar całuje o. Norbert Paciora OCist. Po prawej o. Ryszard Motak OCist. W głębi ks. Kazimierz Jancarz.

Prężnie działające Duszpasterstwo Hutników bierze, razem ze sztandarem, czynny udział w pielgrzymkach do Częstochowy i Czernej oraz w rocznicowych uroczystościach krajowych, a także wielu innych. Przed naszym sztandarem chylili głowę przedstawiciele władz państwowych i kościelnych. Cieszymy się bardzo, że drzewce sztandaru Duszpasterstwa Hutników są przyozdobione pierścieniami i gwoździami posiadającymi napisy upamiętniające różne uroczystości. Jest to nie tylko symbol pamięci, ale także przesłanie dla młodzieży, że nie należy tracić wiary i nadziei na lepszą przyszłość. Powinno się tworzyć ład społeczny oparty na sprawiedliwej ocenie minionych lat. My, odchodzące pokolenie, naoczni świadkowie przemian ustrojowych marzymy o tym, by nasz sztandar otoczono należną czcią, by pamiętano o nim w parafii i by został kiedyś przekazany w godne ręce.

Józef Sroka

(Tekst pierwotnie ukazał się 26 kwietnia br. w piśmie parafialnym „Na Szklanych Domach")

KARAWAN GRUPA
FIRM POGRZEBOWYCH
TRADYCJE OD 1981 ROKU

ul.Sieroszewskiego 5 Tel.012 686 61 20 012 686 61 45 8.00 - 15.30

os.Na Skarpie 20 Tel.012 686 43 40 8.00 - 15.00

Cm. Grębałów Tel.012 645 14 35 8.00 - 15.30

Cm. Batowice Tel.012 413 63 46 8.00 - 15.30

Całodobowy przewóz z mieszkań, również w niedziele i święta.

POGOTOWIE POGRZEBOWE

24h **012 686 61 45**

Wszystko do pogrzebów
Rozliczenia bezgotówkowe
Różnice z zasiłku wypłacamy przed pogrzebem
Reprezentujemy Rodzinę w urzędach
Przewóz krajowy i międzynarodowy
Nowoczesna chłodnia
Kremacje

Kaplica Ceremonialna - godne pożegnanie bliskich...

www.karawan.pl

ZAKŁADY POGRZEBOWE
Przedsiębiorstwa Usług Komunalnych Sp. z o.o.

ul. Rakowicka 35a, tel. 411-47-76, pn.–pt. 7.30–15.30, sob. i św. 8.00–14.00
ul. Reduty 1, tel. 411-35-26, pn.–pt. 7.30–15.30,
cm. Grębałów, tel. 645-31-61, pn.–pt. 7.00–15.00, sob. 8.00–14.00,
cm. Podgórze, tel. 656-55-11, pn.–pt. 7.30–15.30,
ul. Pielęgniarek 6, tel. 632-31-77, pn.–pt. 7.00–15.00

DYŻUR CAŁODOBOWY – PRZEWOZY Z MIESZKAŃ
również w soboty i święta pod tel. 411-45-02 lub 04, Batowice, ul. Reduty 1

Kompleksowa obsługa pogrzebów, duży wybór trumien, obsługa żałobników, transport kraj i zagranica, kremacja, nekrologi, wieńce, formalności w USC itd.

REALIZUJEMY WSZELKIE ZASIŁKI POGRZEBOWE

CORDIA
B. KWIECIŃSKA

os. Na Skarpie 24
os. Urocze 5

Różnicę zasiłku wypłacamy przed pogrzebem
czynne 8.00–15.30

(012) 644-87-75, 0512-179-466
0504-180-180

KOMPLEKSOWE USŁUGI POGRZEBOWE TANIO – CAŁODOBOWO

POGRZEBOWE USŁUGI:
◆ KOMPLEKSOWO ◆ BEZGOTÓWKOWO
Bezpłatny całodobowy przewóz zwłok z mieszkań do chłodni
„REKORDIA" (w budynku administracyjnym cmentarza w Grębałowie)
Tel. 645-47-24 (CAŁĄ DOBĘ)

BEZGOTÓWKOWE USŁUGI POGRZEBOWE CAŁODOBOWO! KOMPLEKSOWO!

KONDUKT
os. Urocze 5
ul. Łazarza 17 ☎ 685-53-44

012 685-53-44, 0600-783-304

BEZPŁATNY PRZEWÓZ ZMARŁYCH Z DOMU
BEZPŁATNE 3 DOBY W CHŁODNI

● wyrabiamy akty zgonu ● trumny dębowe ● własna kwiaciarnia ● kremacja ● sklep z czarną odzieżą

OGŁOSZENIA DROBNE

(pozostałe ogłoszenia na str. 17)

● **TRZYPOKOJOWE**, Lotnisko 51 m², Jagiellońskie 57 m², Młodości sprzeda garret.pl (012)642-59-10/11.

● **WYNAJMĘ** osobie pokój z balkonem w centrum Nowej Huty. 889-189-213.

● **WYSOKIE**, dwupokojowe, 220 000, garret.pl. (012)642-59-11.

● **WYSOKIE**, 47 m², 275 000 zł. (012)643-76-60, www.twoj-dom.com.pl.

● **WZGÓRZA**, 57 m², tanio sprzeda „Garret". (012)642-59-10.

● **ZAMIANY** mieszkań, oddłużanie, skup DH Wanda. (012)649-74-17, garret.pl

● **ZASTRAJKOWAŁ** telewizor? Dzwoń (012)645-47-65, 0609-725-791.

● **120 M²**, stan surowy, zamknięty na 10 a, Zabawa, sprzeda „Garret". (012)642-59-11.

USŁUGI REMONTOWO-BUDOWLANE
✔ flizowanie ✔ malowanie
regipsy ✔ hydraulika ✔ elektryka
Tel. 0 508 900 255 lub 0 507 258 922

ODSTĄPIĘ W NOWEJ HUCIE DOBRZE PROSPERUJĄCY STRAGAN WARZYWNY
Wiadomość pod numerem telefonu: 0502-730-087.

USŁUGI INFORMATYCZNE
TANIE STRONY INTERNETOWE
☎ 0607-505-011

PAMIĘĆ O BLISKICH I ZNAJOMYCH

Kilku Czytelników pytało nas, czy w „Głosie" istnieje możliwość zamieszczania informacji o rocznicowych mszach św. odprawianych za zmarłych. – Najbliższa rodzina wie, kiedy i gdzie taka msza zostanie odprawiona, ale chcielibyśmy także, by wiedzieli o niej sąsiedzi czy przyjaciele zmarłego, a nie wszystkich stać na zamówienie drogiego ogłoszenia w tej sprawie w gazecie – przekonywali. By spełnić oczekiwania Czytelników, zamieścimy takie informacje bezpłatnie. Trzeba tylko odpowiednio wcześnie zgłosić się do redakcji.

NEKROLOGI I KONDOLENCJE
przyjmuje Biuro Ogłoszeń „Głosu – Tygodnika Nowohuckiego"
(al. Jana Pawła II 232 – NCK) tel. 643-44-33

Panu **JÓZEFOWI ZŁOTNIKOWI**
wyrazy głębokiego współczucia i żalu
z powodu śmierci MAMY
składają
Zarząd, Kierownictwo, Pracownicy
HK Zakład Automatyzacji Sp. z o.o.

Zdrowie i uroda

ZADBAĆ O WŁAŚCIWE ODŻYWIANIE MÓZGU

Mózg decyduje nie tylko o naszych zdolnościach intelektualnych czy samopoczuciu, ale także o naszej świadomości. To najważniejszy nasz organ. Mózgu nie można wymienić. Nie może się regenerować ani odnawiać. Neurony – najważniejsze komórki mózgu – utraciły zdolność reprodukcji. Poza małymi wyjątkami, otrzymujemy je tylko jeden raz na całe życie. Dlatego o mózg powinniśmy dbać w sposób szczególny.

Wielu ludzi jest przekonanych, że najlepszymi środkami polepszającymi pracę mózgu, albo wręcz go regenerującymi, są leki. W istocie jednak bardzo niewiele leków jest nieszkodliwych. Wiele jest za to bardzo drogich, a ich działanie nie zawsze przynosi widoczne i zadowalające efekty. Nadzieje związane z jeszcze innymi farmaceutykami okazały się płonne.

WŁAŚCIWE ODŻYWIANIE

Na co dzień dysponujemy jednak możliwościami korzystnego i stymulującego oddziaływania na nasz mózg – oddziaływania w sposób najzupełniej naturalny. Tym środkiem jest właściwe odżywianie się. Najlepszy i sprawdzony lek i regulator pracy naszego mózgu znajduje się w... naszej kuchni. Prawdopodobnie to właściwie dobrana dieta była jednym z istotnych czynników decydujących o rozwoju naszego mózgu w trakcie ewolucji. Gatunki o bardziej pożywnym jadłospisie mają wyraźnie większą wagę mózgu i wyższą inteligencję. Ważne jest i to, że wiedza o odżywianiu mózgu nie jest zbyt skomplikowana. Mózg ludzki wcale nie potrzebuje wielu substancji, by właściwie funkcjonować. Potrzebuje przede wszystkim glukozy jako źródła energii, odpowiednich tłuszczy i białek jako materiałów budulcowych oraz wody jako uniwersalnego nośnika.

GLUKOZA DLA ENERGII

Glukozę nasz organizm (przede wszystkim wątroba) pozyskuje z wielu źródeł, a najłatwiej z węglowodanów. Kiedyś uważano, że najlepszym źródłem glukozy są słodycze. Obecnie wiemy, że aby zapewnić prawidłową pracę mózgu, poziom glukozy we krwi musi być optymalny. Zbyt niski lub zbyt wysoki jest niekorzystny i źle wpływa na procesy uczenia się i zapamiętywania. Warto wiedzieć, że hormony stresu podnoszą poziom glukozy we krwi, dlatego nie powinniśmy koić nerwów słodyczami, co robi wielu ludzi, zapychając się w takiej sytuacji czekoladkami. Z drugiej strony przy bardziej intensywnej pracy intelektualnej, mózg może potrzebować więcej glukozy – dlatego jeśli już jeść słodycze, to nie przed samym egzaminem, kiedy się denerwujemy, ale w czasie rozwiązywania skomplikowanych zadań, gdy jesteśmy spokojni, ale za to intensywnie myślimy. Warto również pamiętać, że wraz z wiekiem mózg potrzebuje więcej glukozy. U osób starszych podniesienie poziomu glukozy potrafiło poprawić sprawność umysłową nawet o 50 procent.

ZBRODNIA WOBEC WŁASNEGO MÓZGU

Największą zbrodnią, jakiej możemy dopuścić się wobec własnego mózgu, jest zapominanie o zjedzeniu porządnego śniadania, które dla naszego najważniejszego organu pełni rolę „rozruchowej" dawki glukozy. Rezygnacji ze śniadania nie usprawiedliwia ani żadna dieta, ani brak czasu. Dzieci, które jedzą porządne śniadania, mają o 40 procent wyższą sprawność umysłową i o 30 procent mniej problemów emocjonalnych.

UNIKAJMY SŁODYCZY

Dla mózgu, jak i dla całego naszego organizmu, ważne jest źródło glukozy. Należy unikać spożywania produktów i substancji o wysokim poziomie glikemicznym, takich jak słodycze, ciasta, herbatniki, batony czy cukier. Produkty te zbyt szybko podnosząc poziom glukozy we krwi, powodują znaczny wzrost insuliny, co paradoksalnie prowadzi do ostatecznego spadku poziomu cukru we krwi. Dlatego objadające się słodyczami dzieci często mają gorsze wyniki w nauce oraz kłopoty z koncentracją uwagi. Warto natomiast spożywać substancje o niskim poziomie glikemicznym, które glukozę uwalniają powoli. Do produktów takich należą lubiane przez dzieci jogurty, ale także owoce, jarzyny, rośliny strączkowe czy orzeszki ziemne. Gdy jednak zależy nam na szybkim, efektywnym podniesieniu glukozy, najlepiej użyć do tego daktyli.

Za tydzień o korzystnych dla naszego mózgu tłuszczach i białkach. **(f)**

DOKUCZLIWE KOMARY

Wiosna zaczęła się na dobre, a wraz z nią czas majówek i wypraw za miasto. Maj to miesiąc, gdy zaczyna się też sezon grillowania. Powoli przypominać będą o sobie także komary, małe, ale dokuczliwe stworzonka, które potrafią zepsuć spacer czy wypad nad wodę.

Gryzą nas tylko samice. Choć tak małe, to składają kilkaset jaj. Aby jaja przetrwały i urodziły się młode, potrzebna jest nasza krew i woda. Dlatego właśnie najwięcej komarów jest w pobliżu zbiorników wodnych, nawet zwykłych rowów napełnionych deszczówką. Samica odlatuje z naszego ciała dopiero wtedy, gdy wypełni swój żołądek krwią. Natomiast samce komarów są wegetarianami. Żywią się wyłącznie nektarem kwiatów i – nieszczęśnicy – giną tuż po odbytej kopulacji.

NA KOMARY SĄ SPOSOBY

Jeżeli mieszkamy w pobliżu zbiornika z wodą, to komary mogą dokuczać nawet w domu. Wtedy warto posadzić w donicach na parapecie pelargonie, kocimiętkę lub bazylię. Rośliny te wydzielają zapach, którego komary wprost nie znoszą. W takiej sytuacji należy natomiast unikać sadzenia przed domem lawendy. Komary uwielbiają jej zapach. Ktoś, kto w wilgotnej okolicy posadzi sobie te rośliny przed oknem, może mieć pewność zwabienia nieproszonych gości. Na parapecie w pokoju warto natomiast postawić spodeczek z plasterkami cebuli lub zielonymi listkami pomidorów. Komary nie lubią też

zapachu olejków eterycznych – cynamonowego i waniliowego.

DŻINSY DOBRE NA WSZYSTKO

Choć komary potrafią przebić się przez wiele materiałów (zapewne każdy pamięta ukąszenia komarów przez skarpetki), to jednak płótno i dżins stanowią dla nich problem. Dlatego wybierając się nad wodę lub do lasu, warto ubrać się w dżinsowe spodnie, a na górę włożyć płócienną koszulę. Odsłonięte części ciała (ramiona, szyję, twarz czy nogi) warto spryskać lub posmarować środkiem odstraszającym (off-em czy fenistilem).

PRZYDATNA CYTRYNA

Jeśli pomimo zastosowanych środków ochronnych i tak zostaliśmy pokąsani, zaczerwienione miejsca warto posmarować spirytusem salicylowym lub zwykłym sokiem z cytryny. Ulgę może przynieść też kompres z rozcieńczonego amoniaku lub okład z surowych kartofli albo plasterków cebuli. Gdy bąbli jest dużo, dobrze będzie połknąć odczulające wapno. Pocieszające jest to, że choć spotkanie z komarami bywa bolesne, to stworzonka te na szczęście nie przenoszą chorób. **(f)**

PRZYCHODNIA LEKARSKA
Nowa Huta os. Szklane Domy 2a
REJESTRACJA 012-644-98-99
sekretariat 012-643-76-03
fax 012-644-61-07
od poniedz. do piątku w godz. 7⁰⁰ - 17⁰⁰

BADANIA:
> okresowe pracowników -1 dzień
> na książeczkę zdrowia - 1 dzień
> kierowców kwalifik.- okresowe

LEKARZE:
> internista-lekarz med.pracy
> chirurg > ginekolog
> laryngolog > okulista
> dermatolog > neurolog

leczenie w ramach NFZ: neurolog i ginekolog

> PRACOWNIA ANALITYCZNA pełny zakres (wyniki w dniu następnym)
> EKG spoczynkowe
> RENTGEN kręgosłupa i klt.piersiowej
> REHABILITACJA - MASAŻE
> ZABIEGI PIELĘGNIARSKIE

Ośrodek Promocji Zdrowia
„ACTIVE NIUTON"
✓ siłownia tylko dla kobiet ✓ aerobik (Fitness + 50, Body ball, TBC, BPU, Pilates) ✓ sauna sucha ✓ masaż (leczniczy, relaksacyjny, modelujący, sportowy) ✓ manualna terapia kręgosłupa ✓ samoobrona dla kobiet
■ przyjazna atmosfera ■ wykwalifikowana kadra ■ indywidualny dobór ćwiczeń ■ zajęcia w małych grupach
Serdecznie zapraszamy wszystkie Panie!!!
os. Spółdzielcze 5A
☎ 012-644-12-07
kom. 500-210-387, 609-551-171

VIDENT
♦ protezy zębowe, korony, mosty
♦ ekspresowe naprawy protez
♦ pełny zakres usług protetycznych
Niskie ceny, wysoka jakość materiałów!
os. Boh. Września 1a/3g
tel. 645-93-33

PRODENT® os. Niepodległości 3 A
tel. 681-33-22, 681-34-80 czynne pon.–pt. 9–19, sobota 9–14
PEŁNY ZAKRES USŁUG
♦ stomatologia ♦ protetyka ♦ ortodoncja
NAPRAWA PROTEZ NA POCZEKANIU
WYBIELANIE ZĘBÓW W 30 MINUT
EMERYCI I RENCIŚCI 30% ZNIŻKI NA USŁUGI PROTETYCZNE

POGOTOWIE STOMATOLOGICZNE
PEŁEN ZAKRES LECZENIA
ul. Mogilska 121, tel. (012) 413-04-66
czynne: pn.–sob. 10.00–22.00, niedziela 10.00–21.00

ABDENTIK S.C.
Tel. 012 645 95 59 os. Piastów 12k
GABINET STOMATOLOGICZNY
z pracownią protetyczną
korony, mosty, protezy: akrylowe, szkieletowe, nylonowe, COMBO!!!
WYBIELANIE ZĘBÓW W 30 MINUT
NAPRAWA PROTEZ NA POCZEKANIU
czynne: pon.–pt. 9–18, sob. 9–13

PRACOWNIA RENTGENOWSKA
Tel. 644-92-82
os. Urocze 2
Wykonujemy zdjęcia:
→ kręgosłupa
→ klatki piersiowej
→ kostne, zębów i panoramiczne zębów

Zespół Zadaniowy przygotował zakres i harmonogram realizacji zadań towarzyszących budowie ZTPO

LISTA INWESTYCJI DLA NOWEJ HUTY UZGODNIONA

Trwają przygotowania do budowy Ekospalarni w Nowej Hucie. Zgodnie z pozytywną opinią Rady Dzielnicy, która uzależnia realizację tej inwestycji od przeprowadzenia szeregu zadań inwestycyjnych i modernizacyjnych, odbywają się w tej sprawie konsultacje. Zespół Zadaniowy, w skład którego wchodzą przedstawiciele władz miast i jednostek komunalnych oraz radni Dzielnicy XVIII i organizacji społecznych, zakończył pierwszy etap prac polegających na przygotowaniu listy zadań i terminów realizacji.

Jest kompletna lista zadań. Teraz czas na tekst umowy społecznej. We wtorek 30 kwietnia odbyło się kolejne spotkanie Zespołu Zadaniowego, który ma przygotować zakres i harmonogram realizacji zadań towarzyszących budowie Zakładu Termicznego Przekształcania Odpadów w Nowej Hucie. Po uzgodnieniu kwestii związanych z planami miejscowymi dla okolic Mogiły oraz zakresu modernizacji świetlicy środowiskowej w Pleszowie, członkowie Zespołu Zadaniowego, który ma przygotować zakres i harmonogram realizacji zadań towarzyszących budowie Zakładu Termicznego Przekształcania Odpadów w Nowej Hucie, jednogłośnie przyjęli listę przedsięwzięć, które mają być w najbliższych latach zrealizowane na terenie dzielnicy XVIII. Zdecydowana większość z proponowanych przez Dzielnicę XVIII inwestycji miałaby zostać zrealizowana już w latach 2010–2011. Jednak prace nad niektórymi z nich już się rozpoczęły. Na zlecenie ZIKiT prowadzony jest poszerzony remont ulicy Igołomskiej. „To dla mieszkańców bardzo istotne zadanie. Prace przebiegają sprawnie, a – co ważne – nie powodują utrudnień w ruchu, ponieważ wykonywane są nocą" – nie krył zadowolenia Edward Porębski, przewodniczący „osiemnastki". Jednocześnie przygotowywana jest kompleksowa modernizacja ulicy Igołomskiej. Rozpisany został przetarg na opracowanie dokumentacji projektowej na rozbudowę tej arterii, na odcinku od ulicy Jeżynowej do granic Krakowa. Rozpoczęcie inwestycji przewidziane jest na 2010 rok. Na wniosek dzielnicy przeprogramowano już sygnalizację przy skrzyżowaniu ul. Klasztornej z al. Jana Pawła II, zaś remont nawierzchni zostanie przeprowadzony do końca czerwca. Od maja wprowadzony zostanie zakaz wjazdu TIR-ów na plac Centralny. Niebawem rozpocznie się też budowa kanalizacji m.in. w rejonie ulic Kopaniec, Bardosa, Powiatowa, Jeżynowej, Na Niwach i boczne, Zagłoby, Odmętowej, Ziarkowej, a także na os. Chałupki, Branice i Przylasek Rusiecki. Jest szansa, że do czerwca zakończy się przebudowa placu Przy Poczcie (dawniej Ożańskiego). Zostaną zaaranżowane i doposażone ogródki jordanowskie na osiedlach Wróżenice, Chałupki, i Pleszów. Część prac już się rozpoczęła. W 2009 r. planowana jest również modernizacja lub remonty nawierzchni m.in. ulic: Jeziorko, Wyciąska, Rumiankowa, Bardosa, Kępska, Powiatowa, Na Niwach, Kopaniec, oraz utwardzenie ulic Opata Salwińskiego i Żaglowej Bocznej, poza tym oświetlenie przy ul. Jeżynowej; budowa miejsc parkingowych na ul. Jana Pawła II od ul. Biskupa Padniewskiego do placu Centralnego, remont chodnika przy alei Jana Pawła II, budowa boiska wielofunkcyjnego przy Zespole Szkół Ogólnokształcących nr 6 na os. Kolorowym. Do końca sierpnia tego roku ma powstać również sygnalizacja świetlna na ulicy Klasztornej, przed wejściem do klasztoru oo. Cystersów. Oprócz zadań inwestycyjnych, które mają towarzyszyć realizacji zakładu termicznego przekształcania zrealizowanych będzie szereg przedsięwzięć dodatkowych. Chodzi tu m.in. o budowę sieci umożliwiającej mieszkańcom nieruchomości położonych w obrębie zakładu dostawę energii cieplnej ze spalarni oraz objęcie ich programem specjalnych stawek za wywóz odpadów. W ramach ekospalarni powstanie również Centrum Edukacji, które będzie pełniło funkcje informacyjno-edukacyjne. Po zakończeniu prac nad wykazem zadań, Zespół Zadaniowy zajmie się treścią umowy społecznej w sprawie budowy spalarni. „Będziemy się też zastanawiać nad montażem finansowym dla zaproponowanych inwestycji. Szacujemy, że wszystkie zadania mogą pochłonąć niebagatelną kwotę około 500 mln złotych" – przyznał Tadeusz Trzmiel, zastępca prezydenta Krakowa. Wydziały i jednostki miejskie mają przeanalizować możliwości zewnętrznego finansowania poszczególnych inwestycji, m.in. z programów unijnych, a także z wykorzystaniem różnych funduszy i projektów centralnych i wojewódzkich. Przypomnijmy: w skład zespołu powołanego przez prezydenta Krakowa wchodzą zastępca prezydenta Tadeusz Trzmiel, dyrektorzy i prezesi jednostek miejskich: Marek Jaglarz z Krakowskiego Holdingu Komunalnego, Ryszard Langer z Miejskiego Przedsiębiorstwa Wodociągów i Kanalizacji, Joanna Niedziałkowska z Zarządu Infrastruktury Komunalnej i Transportu, Krzysztof Kowal z Zarządu Infrastruktury Sportowej oraz ośmiu radnych Dzielnicy XVIII: Miłosława Ciężak, Irena Matras-Lech, Alicja Pęgiel, Wiesława Zboroch, Józef Krężołek, przewodniczący RD Edward Porębski, Wojciech Ruśniak, Tomasz Urynowicz. Zadaniem zespołu jest przedstawienie propozycji harmonogramu realizacji oraz zabezpieczenia finansowego dla około 50 zadań, które mają towarzyszyć budowie ekospalarni przy ulicy Giedroycia. Radni przedstawili listę zadań towarzyszących, opiniując pozytywnie lokalizację zakładu w Nowej Hucie. Ostatecznie decyzję w sprawie zaproponowanych przedsięwzięć podejmie Prezydent oraz Rada Miasta Krakowa.

Przewodniczący Rady Dzielnicy XVIII Edward Porębski pozytywnie ocenia listę zadań do realizacji. Cieszy go, że część prac jest już wykonywana, a apogeum realizacji przypadnie na lata 2010–2011, co jest terminem nieodległym gwarantującym kontrolę ich wykonania.

Oprac. (sp) Fot. autor

Centrum Handlowe M1 Kraków, ul. Pokoju 67, czynne: pon.-sob.: 9:00-21:00, niedz.: 10:00-20:00

Media Markt Praktiker real

SOBOTA 9.05

TVP1

5:45 Szczęśliwa karta – serial produkcji kanadyjskiej (2003); reż.: Tony Thatcher; wyk.: Joely Fisher, Bronson Picket, Chris Potter, Rae Dawn Chong **6:35** Europejskie safari: Sarna – cykl dokumentalny produkcji duńskiej (2006) **6:45** Smaki polskie – magazyn kulinarny **7:00** Dzień dobry w sobotę – program poradnikowy **7:30** Rok w ogrodzie **8:00** Wiadomości **8:10** Pogoda **8:15** Przygody pana Michała: Tajemnica Azji – serial historyczno-przygodowy TVP **8:45** Pegaz – magazyn **9:10** Ziarno – magazyn **9:40** INPUT. Dlaczego demokracja?: Proszę, głosujcie na mnie – cykl dokumentalny produkcji południowoafrykańskiej (2007) **10:45** Czterej pancerni i pies (13/21): Zakład o śmierć – serial produkcji TVP **11:55** Zwierzęta świata: Bobaki. Na stepach Kazachstanu – film dokumentalny produkcji niemiecko-angielskiej (2007); reż.: Tobias Mennle **12:30** Kuchnia z Okrasą: Słodki świat czekolady **13:00** Wiadomości **13:10** Śmiechu warte (645) **13:35 Callas i Onassis (1) – film biograficzny produkcji włoskiej (2005); reż.: Giorgio Capitani; wyk.: Luisa Ranieri, Gerard Darmon, Serena Autieri 15:15** Ojciec Mateusz (10/13): Szantaż – serial kryminalny produkcji TVP **16:05** Moda na sukces (4351) – serial produkcji amerykańskiej (2005) **16:30** Moda na sukces (4352) **17:00** Teleexpress **17:20** 300% normy (37) – teleturniej **18:00** Młodzi muszkieterowie (3) – serial przygodowy produkcji amerykańskiej (2007) **19:00** Wieczorynka: Myszka Miki i przyjaciele: Obibok (51) – serial animowany produkcji amerykańskiej (1996) **19:30** Wiadomości **19:50** Sport **20:05** Pogoda **20:20 Hit na sobotę: Casino Royale – film akcji produkcji amerykańskiej (2006); reż.: Martin Campbell; wyk.: Daniel Craig, Eva Green, Mads Mikkelsen, Judi Dench, Jeffrey Wright (dozwolone od lat 16) 22:55 Męska rzecz...: Clementine – film fabularny produkcji południowokoreańskiej (2004); reż.: Du-Yeoung Kim; wyk.: Steven Seagal, Dong-Jun Lee, Hye-Ri Kim, Seo-Woo Eun, Ju-Bong Gi, Ho Lim (dozwolone od lat 16) 0:45** Weekendowy magazyn filmowy – magazyn **1:15 Kino nocnych marków: Podwodny dramat – film fabularny produkcji amerykańskiej (2005); reż.: Chris Bremble; wyk.: Dale Patterson, Stan Kirsch, Tamara Davies 2:50** Telezakupy **3:10** Zakończenie dnia

TVP2

5:15 Dla niesłyszących: Echa Panoramy **5:55** Dwójka Dzieciom: Rodzina Leśniewskich: Agata (4/7) **6:25** Spróbujmy razem – magazyn dla niepełnosprawnych **7:00** Magazyn Ligi Mistrzów **7:30** Poezja łączy ludzi: „Dla Ciebie moja miłości" (Jacques Prevert) **7:35** M jak miłość (662) **8:30** Barwy szczęścia (265) **9:00** Barwy szczęścia (266) **9:30** Zmiennicy (10/15): Krzyk ciszy – serial produkcji TVP **10:40** Nie tylko dla pań: Ostatni dzień Diany – film dokumentalny produkcji angielskiej (2007) **11:30** Kulturalni (5) – magazyn **11:55** Magazyn Ekstraklasy „Szybka piłka" – konkurs **12:00 Gwiazdy w południe: Tragedia Neptuna – film akcji produkcji amerykańskiej (1978); reż.: David Greene; wyk.: Charlton Heston, Stacy Keach, David Carradine 14:00** Familiada (1625) – teleturniej **14:30** Złotopolscy (1044): Dziewczyny na manowcach – telenowela produkcji TVP **15:05** Kocham Cię Polsko (9) – zabawa quizowa **16:25** Uważaj na kioskarza (8) – program satyryczny **16:55** Święta wojna (322): Murzyn – serial produkcji TVP **17:25** Rajskie klimaty (9) – serial obyczajowy produkcji polskiej (2009) **17:50** Słowo na niedzielę **18:00** Program lokalny **18:30** Panorama **18:55** Sport Telegram **18:59** Pogoda **19:00** Fort Boyard (prolog) **19:05** Fort Boyard – reality show **20:05** Tancerze (6) (również w TVP HD) – serial obyczajowy produkcji TVP **21:05** Tancerze – kulisy (6) **21:10** Kabaretowy Klub Kanapowy: Paranienormalni górą – program kabaretowy **22:15 Weekendowe Kino Dwójki: Terminator 2: Dzień sądu – film science fiction produkcji amerykańsko-francuskiej (1991); reż.: James Cameron; wyk.: Arnold Schwarzenegger:, Linda Hamilton, Edward Furlong, Robert Patrick (dozwolone od lat 16) 0:40 Weekendowe Kino Dwójki: Przepraszam, czy tu biją? – film sensacyjny produkcji polskiej (1976); reż.: Marek Piwowski; wyk.: Jerzy Zapiór, Edward Witukiewicz, Jerzy Kulej, Jan Szczepański, Zdzisław Rychter, Ryszard Faron, Alfred Freudenheim, Włodzimierz Stępiński, Bogdan Kowalczyk, Jerzy Górecki (dozwolone od lat 16) 2:15** Smaczne Go! – magazyn kulinarny **3:05** Zakończenie dnia

TV POLONIA

6:00 Plebania (1285) – telenowela produkcji TVP **6:20** Plebania (1286) **6:45** Plebania (1287) **7:05** Plebania (1288) **7:30** Plebania (1289) **8:00** Dla niesłyszących: Echa Panoramy **8:30** Porozmawiaj z... – talk-show **9:00** Sposób na zdrowie – magazyn **9:15** Okna sztuki – magazyn **9:30** Janka (1): Orły i wilki – serial produkcji polsko-niemieckiej (1989); reż.: Janusz Łęski; wyk.: Agnieszka Krukówna, Zofia Merle, Joanna Żółkowska, Tadeusz Horvath, Krzysztof Kowalewski, Grzegorz Wons **10:00** 30 lat PPA: Gwiazdy – cykl reportaży **10:35** Wojciech Cejrowski – boso przez świat (56): Kastom – cykl reportaży **11:00** Złotopolscy (1017): Dochodzenia – telenowela produkcji TVP **11:30** Pamiętaj o mnie – koncert życzeń **11:45** Opowieści wiatru i morza – magazyn żeglarski **12:05** Makłowicz w podróży: Podróż 4. Mołdawia: W drodze (15) – magazyn kulinarny **12:35** Wideoteka dorosłego człowieka (70) **13:00** Wiadomości **13:10** Na dobre i na złe (363): Nieplanowana rola – serial produkcji TVP **14:10** Dzika Polska – serial dokumentalny **14:35** Made in Poland – teleturniej **15:05** Szaleństwa Panny Ewy (2): W jaskini potwora – serial produkcji TVP **16:00** Śniadanie na podwieczorek **17:00** Teleexpress **17:15** Pamiętaj o mnie – koncert życzeń **17:30** Telewizja na celowniku bezpieki: Świadomy przekaz (1): Telewizja czarna i biała – cykl dokumentalny **18:25** M jak miłość (647) – serial produkcji TVP **19:15** Dobranocka: Przygody kota Gotfryda (9): W sam raz dla ptaków – serial animowany produkcji kanadyjskiej (2006) **19:30** Wiadomości **19:50** Sport **20:05** Pogoda **20:15** Ranczo (47): W samo południe – serial obyczajowy produkcji TVP **21:10 Kino Mistrzów: Skok – dramat produkcji polskiej (1967); reż.: Kazimierz Kutz; wyk.: Daniel Olbrychski, Małgorzata Braunek, Jerzy Bińczycki, Marian Opania 22:40** Kocham Cię Polsko (9) – zabawa quizowa **0:00** Wideoteka dorosłego człowieka (70) **0:25** M jak miłość (647) – serial produkcji TVP **1:15** Powtórki programów

TELEWIZJA KRAKÓW

7:00 Serwis info **7:45** Kronika **8:05** Wiara i życie **8:30** Serwis info **8:45** Wejściówka **9:10** Przegląd prasy **9:30** Serwis info **10:00** Zdrowie na żywo **10:15** Niezłomni **10:30** Serwis info **11:00** Było nie minęło **11:30** Serwis info **11:55** Reportaże z prawdziwego zdarzenia **12:10** 16/16 – cykl reportaży **12:30** Serwis info **13:00** Reportaże z prawdziwego zdarzenia **13:30** Serwis info **14:00** Na rozkaz **14:30** Serwis info **14:50** Serwis sportowy **14:55** Serwis kulturalny **15:00** Półkowniki **15:30** Serwis info **16:00** Światowiec **16:30** Serwis info **16:50** Tropiciele **17:15** Studio Wschód **17:30** Serwis info **17:35** Studio Wschód **18:00** Kronika **18:20** Tematy dnia **18:30** Bez krawata **19:00** Muzyczny kalejdoskop **19:30** Wokół toru **20:00** Raport z Polski – ekstra **20:30** Serwis info **21:00** Zależni niezależni **21:30** Serwis info **21:45** Kronika **22:00** Kronika sportowa **22:15** Speed 2 **22:30** Serwis info, pogoda **23:00** Sportowy wieczór **23:30** Patrol **23:55** Nasza ziemia

POLSAT

6:15 Kapitan Flamingo – serial **6:45** Yin! yang! Yo! – serial anim. **7:15** Gadżet i Gadżetinis – serial anim. **7:45** Action Man – serial anim. **8:15 Mel – film obyczajowy USA (1998) 10:15** Ewa gotuje – pr. kulinarny **10:45** South Beach – serial obycz. **12:45** Czarodziejki – serial przygod. **13:45** Formuła 1: GP Hiszpanii **15:15** Najśmieszniejsze momenty świata **16:15** Gra wstępna – teleturniej **17:15** Przygody Merlina – serial fantasy **18:15** Synowie – serial kom. **18:50** Wydarzenia **19:30** Co nowego u Scooby'ego – serial anim. **20:00** Jak Oni śpiewają (**22:00** Lotto) **22:30** Boks – walka o pas mistrza Federacji IBC w Gdyni **23:30 Diabolique – thriller USA (1996) 1:40** Nagroda gwarantowana

tvn

8:00 Pascal: Po prostu gotuj – program kulinarny **8:30** Dzień dobry TVN **10:55** Pascal: po prostu gotuj – pr. kulinarny **11:30** Na Wspólnej – serial obyczajowy **13:20** You can dance – po prostu tańcz! – pr. rozryw. **15:00** Brzydula – serial kom. **17:25** Łapać złodzieja **18:00** Milionerzy **19:00** TVN Fakty, sport i pogoda **19:45** Uwaga! – magazyn **20:00** Niania **21:10 Teściowie – komedia Niemcy-USA (2003) 23:10 Amerykański ninja 4 – film sensacyjny USA (1990) 1:10** Niania **1:45** Uwaga! **2:05** Nocne granie **3:05** Telezakupy **3:25** Nic straconego

tvn siedem

7:05 Telezakupy **9:10** Nasza klasa – serial kom. **10:10 Betaville – film s.f. USA (2001) 12:15** Pomoc domowa – serial kom. **14:50 Krótkie spięcie – komedia s.f. USA (1986) 16:50** Dwóch i pół – serial kom. **19:30 Interkosmos – komedia s.f. USA (1987) 21:55 Kosmiczna załoga – komedia s.f. USA (1999) 0:00 Czerwona planeta – film s.f. Australia-USA (2000) 2:05** Wróżki – program rozrywkowy

TV 4

6:35 Globalna Herezja – komediodramat USA-Wlk. Bryt. (2002) 8:50 Małe potwory – komedia fantasy USA (1989) 11:00 Galileo **12:00** Gram.Tv **12:30** KINOmaniaK **13:00** Vip **13:30** Strażnik Teksasu – serial sens. **14:30** Drogówka **14:50 Z nami nie ma żartów – komedia sensacyjna Włochy-Francja-Wlk. Bryt. (1974) 16:55** Eureko, ja to wiem! **17:55** 4 Discovery – film dok. USA **19:00** Galileo **20:00 Ostatni cesarz – dramat historyczny fr.-wł. (1987) 23:25** Hole in the wall – pr. rozryw. **0:25** Chłopak z taśmy – pr. rozryw. **0:55 Zawód morderca – film sensacyjny USA (2002)**

PULS

7:00 Telezakupy **7:30** Historia Kościoła katolickiego **8:00** B.A.R.Z. **8:30** W dobrym towarzystwie **9:00** Ludzie, zwierzęta i doktorzy – serial obycz. **10:00 Dinotopia (6) – film fantasy USA (2002) 12:00 Flubber – mikstura profesora – komedia s.f. USA (1963) 14:00** Światowe rekordy Guinnessa **14:30** Legendarny cyrk Pekinu **16:30** Czy jesteś mądrzejszy od piątoklasisty? **17:30** Diagnoza morderstwo – serial sens. **18:30** Flinstonowie – serial anim. **19:00** Ale numer – pr. rozryw. **20:00 Generał – dramat społeczny Irlandia-Wlk. Bryt. (1998) 22:15 Pięć dni do północy – thriller s.f. Kanada-USA (2004) 0:00 Oszukani – thriller USA (2002)**

PROPOZYCJE NA SOBOTĘ

TVP I, GODZ. 20.20

● *CASINO ROYALE* – Amerykańsko-brytyjsko-niemiecko-czeski film sensacyjny z 2006 roku. Po udanej akcji w Pradze agent James Bond otrzymuje licencję na zabijanie. W pierwszą poważną misję M wysyła go na Madagaskar. Tam szpieg m. in. z urzędniczką Ministerstwa Finansów Wielkiej Brytanii Wesper Lynd, rozpracowuje siatkę terrorystów. Bankier organizacji, Le Chiffre, na skutek akcji Bonda traci ponad sto milionów dolarów. By je odzyskać, organizuje turniej pokera w Czarnogórze, na którym zjawia się też Anglik.

★★★

TVN, GODZ. 21.10

● *TEŚCIOWIE* – Komedia sensacyjna produkcji amerykańsko-niemieckiej z 2003 roku. Spokojny lekarz Jerry Peyser odkrywa, że przyszły teść jego córki, Steve Tobias, jest agentem CIA. Zdemaskowany mężczyzna usypia go narkotykiem i porywa do Francji, gdzie ma przeprowadzić ryzykowną misję. Ze względów bezpieczeństwa przedstawia wszystkim Jerry«ego jako kryminalistę. Przerażony doktor tak przekonująco odkrywa tę rolę, że agenci FBI dochodzą do wniosku, iż naprawdę jest powyszukiwanym przestępcą.

★★★

TV POLSAT, GODZ. 23.30

● *DIABOLIQUE* – Amerykański thriller z 1996 roku. Guy osiągnął pozycję dzięki majątkowi żony Mii. Jest właścicielem i dyrektorem prywatnej szkoły dla chłopców. Znęca się psychicznie nad Mią, nieśmiałą i chorą na serce. W podległej sobie placówce pracuje również jego kochanka, Nicole, z którą Guy ostentacyjnie romansuje. Ale i ona ma dosyć gruboskórnego, brutalnego mężczyzny. Namawia Mię do zemsty. Przedstawia jej plan morderstwa, który wkrótce obie realizują. Ale nie wszystko idzie zgodnie z ich przewidywaniami. W filmie zobaczymy m. in. Sharon Stone i Isabelle Adjani.

Spółdzielcze Biuro Obrotu Nieruchomościami S.M. „Czyżyny", **specjalizujące się w sprzedaży, kupnie i zamianie mieszkań na terenie Nowej Huty poszukuje mieszkań do sprzedaży** dla swoich klientów.
Tel. 647-10-14, 501-062-303, e-mail: czyzynysbon@op.pl

F.H.U. HANBUD OKNA I DRZWI
rok założenia 1990
DRZWI • OKNA • BRAMY
SPRZEDAŻ MONTAŻ SERWIS
Korzystne raty
SPRAWDZONA JAKOŚĆ KONKURENCYJNE CENY
KRAKÓW, os. Niepodległości 3, tel. (012) 640-09-90
KRAKÓW, ul. Prądnicka 49, tel. (012) 633-55-45
www.hanbud.com.pl

PGM Prokocim
działający od ponad 10 lat
Biura: os. Kalinowe 4, tel. 648-40-92, ul. Okólna 4, tel. 655-01-42.
e-mail: zarzadca@prokocim.pl
ZAPRASZA
Wspólnoty Mieszkaniowe do współpracy w zarządzaniu nieruchomościami
● dysponujemy doświadczonym zespołem, którego członkowie posiadają licencje państwowe – ich kompetencje są rękojmią profesjonalnej i rzetelnej dbałości o wasz budynek
● gwarantujemy jasne i przejrzyste rozliczenie kosztów
● prowadzimy prekursorską działalność pozyskiwania kredytów na docieplenia budynków i modernizację instalacji C.O.
● udzielamy wszechstronnych porad
Jesteś zainteresowany – zapraszamy!

BLASK AUTO CENTRUM
AUTO CENTRUM BLASK
Kraków, ul. Bulwarowa 33 a
Tel. 644-89-06, 680-53-10
✔ **SERWIS I SPRZEDAŻ OPON**
Tel. 680-53-10, 680-53-11
Czynny od poniedziałku do soboty w godz. 8.00–18.00
✔ **MYJNIA RĘCZNA** – tel. 644-89-06, czynna od pon. do piątku. 8.00–18.00, w niedzielę 8.00–15.00 myjnia patronacka KÄRCHER
✔ **SERWIS KLIMATYZACJI**
✔ **SAMOOBSŁUGOWA MYJNIA RĘCZNA** – czynna 7 dni w tygodniu w godz. 8.00–23.00
KÄRCHER Myjnia samoobsługowa
SPRZEDAJEMY I MONTUJEMY BAGAŻNIKI

NIEDZIELA 10.05

TVP1

5:40 Szczęśliwa karta (2) **6:30** Europejskie safari: Zaskroniec zwyczajny **6:40** Moja olimpiada – film dokumentalny produkcji greckiej (2007) **7:00** Transmisja Mszy Świętej z Sanktuarium Bożego Miłosierdzia w Krakowie Łagiewnikach **8:00** Tydzień **8:20** Miś Fantazy: Magiczny cylinder (5) **8:35** Baśnie i bajki polskie: Bazyliszek – film animowany produkcji polskiej (2003) **8:55** Domisie: Mów, co ci leży na sercu – program dla dzieci **9:25** Teleranek **9:55** Młoda godzina: Gwiezdne wojny: Wojny klonów (15) – serial animowany produkcji amerykańskiej (2008) **10:20 Pies przed sądem – film obyczajowy produkcji amerykańskiej (2002); reż.: Sean McNamara; wyk.: Bobby Edner, Randy Travis, Ron Perlman 11:55** Między ziemią a niebem – magazyn **12:00** Regina Coeli **12:15** Między ziemią a niebem – magazyn **13:00** Wiadomości **13:10** Od Rancza do Rancza **13:20** Ranczo (46): Dzieci śmieci – serial obyczajowy produkcji TVP **14:10** Od Rancza do Rancza **14:20 Wtajemniczony (1) – film fabularny produkcji francusko-angielskiej (2003); reż.: Giacomo Batiato; wyk.: Klaus-Maria Brandauer, Giovanna Mezzogiorno, Thomas Sangster, Claire Keim 15:55** BBC w Jedynce: Dzikie Chiny (2) – serial dokumentalny produkcji angielskiej (2007) **17:00** Teleexpress **17:20** Doręczyciel (11/14): Lekcje przedmałżeńskie (również w TVP HD) – serial obyczajowy produkcji TVP **18:10** Jaka to melodia? (wydanie specjalne) – teleturniej **19:00** Wieczorynka: Kubusiowe opowieści: Czary mary (44) – serial produkcji amerykańskiej (2001) **19:30** Wiadomości **19:50** Sport **20:05** Pogoda **20:20** Ranczo (50): Kontratak (również w TVP HD) – serial obyczajowy produkcji TVP **21:20 Zakochana Jedynka: Bursztynowy amulet (1) – dramat produkcji niemieckiej (2006); reż.: Gabi Kubach; wyk.: Muriel Baumeister, Merab Ninidze, Nadeshda Brennicke, Michael von Au 23:05 Uczta kinomana: Niepokonany Seabiscuit – film fabularny produkcji amerykańskiej (2003); reż.: Gary Ross; wyk.: Jeff Bridges, Paul Vincent O'Connor, Chris Cooper 1:25 Kolekcja kinomana: Generał diabła – dramat produkcji niemieckiej (1954); reż.: Helmut Kautner; wyk.: Curd Jurgens, Marianne Koch, Wiktor de Kowa (dozwolone od lat 16) 3:25** Zakończenie dnia

TVP2

4:55 Dla niesłyszących: Słowo na niedzielę **5:00** Męskie-żeńskie (3): Narzeczony – serial produkcji TVP (2003) **5:45** Złotopolscy (1043): Dzielne kobietki – telenowela produkcji TVP **6:15** Złotopolscy (1044): Dziewczyny na manowcach **6:45** Sto tysięcy bocianów (50) – serial dokumentalny TVP **7:20** M'jak miłość (663) – serial produkcji TVP **8:10** Magazyn Ekstraklasy „Szybka piłka" – konkurs **8:15** Barwy szczęścia (267) – serial obyczajowy produkcji TVP **8:45** Barwy szczęścia (268) **9:25** Zacisze gwiazd (53): Marcin Perchuć i Aneta Todorczuk-Perchuć **10:00** Wojciech Cejrowski – boso przez świat – reportaż **10:35** Rodzinne oglądanie: Na ratunek Hawajom – film dokumentalny produkcji angielskiej (2006) **11:25** Makłowicz w podróży: Podróż 8: Portugalia „Morze i Tag" (31) – magazyn kulinarny **12:00 Gwiazdy w południe: Tajna wojna Harry'ego Frigga – komedia produkcji amerykańskiej (1968); reż.: Jack Smight; wyk.: Paul Newmann, Sylva Koscina, Andrew Duggan 14:00** Familiada (1626) – teleturniej **14:30** Złotopolscy (1045): Znikający mężczyźni – telenowela produkcji TVP **15:05** Mini Szansa: Lady Pank **16:05** Na dobre i na złe (368): Śródziemnomorskie zapomnienie (również w TVP HD) – serial produkcji TVP **17:05** Dzieciaki górą – teleturniej **18:00** Program lokalny **18:30** Panorama **18:55** Sport Telegram **18:59** Pogoda **19:05** Tak to leciało! (40) – teleturniej **20:05** Magazyn Ekstraklasy „Szybka piłka" **21:05 Dwójka w akcji: Włamanie na śniadanie – komedia sensacyjna produkcji amerykańskiej (2001); reż.: Barry Levinson; wyk.: Bruce Willis, Cate Blanchett, Billy Bob Thornton 23:10** Na imię mi Earl (3/24) – serial komediowy produkcji amerykańskiej (2006) **23:40** Kocham Kino – magazyn filmowy Grażyny Torbickiej (Borys Szyc „Wojna polsko-ruska", Sonia Bohosiewicz i Jacek Bławut „Jeszcze nie wieczór") **0:10** Royal Philharmonic Orchestra of London w Łodzi – koncert (2) **1:05 Wania na 42 ulicy – dramat produkcji angielskiej (1994); reż.: Luis Malle; wyk.: Jerry Mayer, George Gaynes, Lynn Cohen, Julianne Moore (dozwolone od lat 16) 3:05** Zakończenie dnia

TV POLONIA

6:00 Klan (1664) **6:20** Klan (1665) **6:40** Klan (1666) **7:05** Klan (1667) **7:25** Klan (1668) **7:50** Śniadanie na podwieczorek **8:50** M jak miłość (647) **9:35** Milusiaki: Niezapomniany rejs **9:55** Transmisja Mszy Świętej z Sanktuarium św. Stanisława Biskupa i Męczennika OO. Paulinów na Skałce w Krakowie **12:35** Pamiętaj o mnie **12:50** Słownik polsko@polski – o kulturze języka polskiego **13:15** Złotopolscy (1018): Szekspir bez kwantów **13:45** Bzik kulturalny **14:15** Jan Serce (3/10): Mgiełka **15:25** Dole i niedole Ułana Krechowieckiego **15:55** Pamiętaj o mnie **16:10** Skarby nieodkryte (69) **16:35** Zaproszenie: Wokół tarnowskiego ratusza **17:00** Teleexpress **17:15** Rozmowy na temat...: Kompozytor muzyki filmowej (Antoni Łazarkiewicz) **17:30** Mini Szansa: Feel **18:25** M jak miłość (648) **19:15** Dobranocka: Bouli (3/57): Bouli wśród piratów; Przebiśnieg **19:30** Wiadomości **19:50** Sport **20:05** Pogoda **20:15** Oficer (7): „Maszeruj albo giń" – serial produkcji TVP (dozwolone od lat 16) **21:10** Hit generator (10) **22:05** Szkoda gadać (64) **22:25** Czas dla kibica: Koszykówka mężczyzn: PLK: Finał play-off (1): **0:00** M jak miłość (648) **0:45** Powtórki programów

TELEWIZJA KRAKÓW

7:30 Serwis info **7:45** Kronika **8:00** Bez krawata **8:30** Serwis info **8:45** Ślizg **8:55** Krakowskie impresje Stanisława Markowskiego **9:00** Światowiec **9:30** Serwis info **10:00** O co chodzi? **10:30** Serwis info **11:00** Przeklęte miejsca **11:30** Serwis info **12:00** Telewizja objazdowa **13:00** Teleplotki **14:00** Męska przygoda **14:30** Serwis info **15:40** Widzew Łódź–Stal Stalowa Wola – mecz piłki nożnej **16:30** Serwis info **16:45** Kronika **16:50** Pora dla seniora – magazyn **17:05** Krakowskie impresje Stanisława Markowskiego **17:15** Era kobiet **17:30** Serwis info **18:00** Kronika **18:20** Kronika tygodnia **18:25** Krakowskie impresje Stanisława Markowskiego **18:30** Transmisja sportowa **20:30** Serwis info **20:50** Młodzież kontra **21:30** Serwis info **21:45** Kronika **22:00** Kronika sportowa **22:15** Jedź bezpiecznie **22:30** Serwis info **23:00** Film dokumentalny

POLSAT

6:15 Szalony Jack, pirat – serial animowany dla dzieci **6:45** Miejskie szkodniki – serial animowany dla dzieci **7:15** Power Rangers – serial przygod. **8:15** Co nowego u Scooby'ego? – serial animowany **9:15 Anastazia – film animowany USA (1997) 11:15 Krótkie spięcie 2 – komedia s.f. USA (1988) 13:45** Formuła 1: GP Hiszpanii **16:15 Papi i dziewczyny – komedia USA (2003) 17:45** Rodzina zastępcza plus – serial komediowy produkcji polskiej **18:50** Wydarzenia **19:30** Co nowego u Scooby'ego? – serial animowany produkcji amerykańskiej **20:00** CSI: Kryminalne zagadki Miami – serial sensacyjny produkcji amerykańskiej **21:00** Wzór – serial sensacyjny produkcji amerykańskiej (**22:00** Losowanie Lotto) **22:05** Kości – serial sensacyjny **23:05 Porzucona – thriller USA (2002) 1:05** Magazyn sportowy

tvn

6:15 Telezakupy **8:00** Maja w ogrodzie **8:30** Dzień dobry TVN **10:55** Kawa na ławę – program publicystyczny **11:45** Teraz albo nigdy – serial obyczajowy **12:45** 39 i pół – serial komediowy **13:45** Niania **14:55** Co za tydzień **15:20** Łapać złodzieja **16:00 Richie milioner – komedia przygodowa USA (1994) 18:00** Milionerzy **19:00** TVN Fakty, sport i pogoda **19:45** Uwaga! **20:00** Taniec z gwiazdami **21:45** Teraz albo nigdy – serial obyczajowy **22:45** Taniec z gwiazdami – kulisy **23:10** Seks w wielkim mieście – serial komediowy **23:45 Czarna eskadra – dramat obyczajowy USA (1995) 1:50** Uwaga! – magazyn **2:10** Nocne granie **3:10** Telezakupy **3:30** Nic straconego

tvnsiedem

8:50 Zbrodnie Nowego Jorku – serial sens. **9:50 Kosmiczna załoga - komedia s.f. USA (1999) 11:55** Chuck – serial kom. **12:55 Interkosmos – komedia s.f. USA (1987) 15:25 Zagubieni w kosmosie – film s.f. USA-Wlk. Bryt. (1998) 18:00** Miasteczko Twin Peaks – serial sensacyjny produkcji amerykańskiej **19:00** Detektyw Monk – serial sensacyjny **20:00 Czerwona planeta – film s.f. Australia-USA (2000) 22:15** Dowody zbrodni – serial sensacyjny **23:15 Odległy ląd – film s.f. Wlk. Bryt. (1981) 1:25** Wróżki

TV 4

7:20 Jazda Figurowa **8:20** Nature's Babies – serial dok. **8:50 Z nami nie ma żartów – komedia sensacyjna Włochy-Francja-Wlk. Bryt. (1974) 11:00** Galileo – program popularnonaukowy **12:00** KINOmaniaK – magazyn **12:30** Dekoratornia **13:00** Wielkie Happy Hour – serial dok. **14:00** Dharma i Greg – serial kom. **14:30** Drogówka **14:55 Małe potwory – komedia fantasy USA (1989) 17:00** Kłamczuch **18:00** Hole in the Wall – program rozrywkowy **19:00** Galileo **20:00** Włatcy Móch – serial animowany **20:30 Płytki facet – komedia USA (2001) 22:50** Jazda Figurowa – pr. rozryw. **23:50** 1000 złych uczynków – serial anim. **0:20 Zielony smok – dramat obyczajowy USA (2001)**

PULS

6:00 Kościół w potrzebie **7:00** Telezakupy **8:00** Dzieciaki z Einstein High – serial obycz. **8:30** Wydarzenie tygodnia **9:00** Ludzie, zwierzęta i doktorzy – serial dok. **10:00 Garbie znowu w trasie – komedia USA (1974) 12:00 Kaczka za milion – komedia USA (1971) 14:00** Światowe rekordy Guinnessa **14:30** Inna twarz **15:00** Singa Dada 2 **16:00** Nie-dzielny kierowca **17:00** Niesamowite historie **17:30** Diagnoza morderstwo – serial sens. **18:30** Flinstonowie – serial anim. **19:00** Ale numer **20:00 Smak życia – komediodramat prod. francusko-hiszpańskiej (2002) 22:15 Z powrotem w domu – dramat obyczajowy Wlk. Bryt. (1990) 0:15** W dobrym towarzystwie

Skarby Nowohuckiego Oddziału Muzeum Archeologicznego (11)

KRZEMIENNY GROT

W Pleszowie, w części określanej dziś jako „Meksyk", na skłonie terenu opadającego do doliny Wisły, archeolodzy znaleźli na powierzchni zaoranego pola krzemienny grot. Grot ma dość duże rozmiary. Całkowita długość wynosi ponad 11,5 cm, a największa szerokość 5 cm. Jest to więc przedmiot dość duży – sam trzonek, służący do umocowania na drzewcu ma prawie 3 cm długości. Był to grot oszczepu; krzemienne grociki strzał z tego okresu były zdecydowanie mniejsze.

Krzemienne groty oszczepu są znaleziskami dość rzadkimi – nasz jest jednym z kilku tego typu okazów znanych z okolic Krakowa. Jest wykonany bardzo precyzyjnie. Jego grubość wynosi zaledwie 6–7 mm. Kształt uformowano przy pomocy bardzo precyzyjnych uderzeń, a właściwie nacisków na odpowiednio uformowaną bułę krzemienną.

Prezentowany grot jest produktem wysoce wyspecjalizowanym. Jego wykonanie wymagało wielkich umiejętności i było uzależnione od posiadania świetnego, niespękanego surowca krzemiennego.

W epoce kamienia krzemień był podstawowym surowcem do produkcji narzędzi. Społeczności prahistoryczne doskonale znały miejsca występowania tych cennych surowców; znają je również współcześni archeolodzy. Umieją też rozpoznać poszczególne gatunki krzemienia. Krzemień jurajski z okolic Ojcowa różni się od krzemienia pasiastego z Krzemionek Opatowskich, a krzemień czekoladowy z rejonu Iłży jest inny niż biało nakrapiany krzemień świętokrzyski, występujący w rejonie Zawichostu, na prawym brzegu Wisły.

Porównując odkrycie z Nowej Huty do innych znalezisk tego typu, dochodzimy do dość zaskakującego wniosku, że największe nagromadzenie podobnych znalezisk występuje na pograniczu polsko-ukraińskim.

Podobne groty wykonywano w wyspecjalizowanych pracowniach na Wołyniu, w pierwszej połowie II tysiąclecia p.n.e., a więc 3500-4000 lat temu. Czy nasz grot został wykonany w tamtejszych pracowniach? Okazuje się, że tak. Wskazuje na to nie tylko technika wykonania, ale przede wszystkim rodzaj użytego surowca. Jest to tzw. krzemień wołyński powstały w okresie kredy, (zanim na ziemi zapanowały dinozaury), którego złoża występują na wschód od granic Polski. Omawiany przedmiot jest więc typowym importem – sprowadzono go z terenu odległego o około 300 km od osady w Pleszowie.

Znalezisko jest jednym z wielu, poświadczającym istnienie w różnych okresach dalekosiężnych kontaktów. Po co jednak sprowadzano krzemienny grot z tak dużej odległości, skoro w odległości kilku godzin marszu od Pleszowa, na Jurze Krakowsko-Częstochowskiej, istnieją złoża bardzo dobrego surowca krzemiennego? Odpowiedź jest bardzo prosta. W tym czasie, w rejonie Krakowa nikt nie umiał jeszcze wykonywać tak precyzyjnych wyrobów krzemiennych. Wytwórczość krzemienna na naszym terenie stała wtedy na niskim poziomie. Była niezwykle prymitywna i nie wymagała dużych umiejętności i wiedzy, zupełnie jednak wystarczała do pokrycia podstawowych potrzeb – tworzenia najważniejszych narzędzi (np. sierpów). To już początek epoki brązu, ale przedmioty z nowego surowca, (brąz jest stopem miedzi i cyny), były na naszym terenie w tym czasie wielką rzadkością. **(kl)**

Fot. A. Piwowarczyk

W kolejnych numerach „Głosu" prezentujemy Czytelnikom najcenniejsze znaleziska odkryte podczas wykopalisk archeologicznych prowadzonych na terenie Nowej Huty. Cykl przygotowujemy wspólnie z dr. Jackiem Górskim, kierownikiem oddziału Muzeum Archeologicznego w Nowej Hucie.

NA NOWOHUCKĄ NUTĘ

W klubie „Aneks" Ośrodka Kultury Kraków Nowa Huta w Łuczanowicach odbyła się X edycja konkursu recytatorskiego z cyklu „Mój Świat". A ponieważ Nowa Huta obchodzi w tym roku jubileusz 60-lecia, dlatego tematem przewodnim tegorocznego konkursu były wiersze o Nowej Hucie i Krakowie. Spośród wszystkich uczestników, komisja konkursowa postanowiła nagrodzić: I miejsce – **Maks Olesiński**, SP w Prusach, II m. – **Jan Walczak**, SP nr 78 w Wadowie, II miejsce – **Hubert Mroczka**, SP nr 92 na os. Kalinowym, III miejsce ex aequo – **Dominik Natkaniec**, SP w Prusach. Wyróżnieni zostali: **Monika Kozyra**, SP nr 78 w Wadowie, **Konrad Aksamit**, SP nr 92 na os. Kalinowym. Laureaci otrzymali nagrody książkowe i dyplomy. Również pozostali uczestnicy konkursu otrzymali pamiątkowe dyplomy i słodycze. Wszystkim laureatom serdecznie gratulujemy, zaś nauczycielom należą się podziękowania za wspaniałe przygotowanie dzieci. **(mp)**

PONIEDZIAŁEK 11.05

TVP1

6:00 Kawa czy herbata? (w tym: Wiadomości – skrót 6:30, 7:00, 7:30; Pogoda 6:05, 6:32, 7:05, 7:33) **8:00** Wiadomości **8:10** Pogoda **8:15** Kwadrans po ósmej **8:35** Bajki rosyjskie: Czarodziejski skarb (19) – film animowany produkcji radzieckiej (1955) **9:00** Budzik: Makarony **9:30** Wesołe łotrzyki: Rytualna świnia (10) – serial komediowy produkcji angielskiej (2004) **9:55** Detektyw Foyle 2: Kryjówka – serial kryminalny produkcji angielskiej (2002); reż.: Jeremy Silberston; wyk.: Michael Kitchen, Honeysuckle Weeks, Anthony Howell, Julian Ovenden, Edward Fox **11:35** Telezakupy **12:00** Wiadomości **12:10** Agrobiznes **12:25** Taki pomysł – cykl reportaży **12:40** Plebania (1291) – telenowela produkcji TVP **13:05** Klan (1679) – telenowela produkcji TVP **13:35** Jaka to melodia? (wydanie specjalne) – teleturniej **14:20** Zwierzęta świata: Tygrysy w ukrytej kamerze (2) – serial dokumentalny produkcji angielskiej (2008); reż.: John Downer **15:00** Wiadomości **15:10** Pogoda **15:10** Janosik (10/13): Wszyscy za jednego – serial produkcji TVP **16:05** Moda na sukces (4353) – serial produkcji amerykańskiej (2005) **16:30** Moda na sukces (4354) **17:00** Teleexpress **17:20** Temat dnia **17:35** Klan (1684) – telenowela produkcji TVP **18:00** Jaka to melodia? (1825) – teleturniej muzyczny **18:30** Plebania (1296) – telenowela produkcji TVP **18:55** 300% normy – pytanie 36 **19:00** Wieczorynka: Garfield i przyjaciele: Przyjaciel doskonały (32) – serial animowany produkcji amerykańskiej (1988) **19:30** Wiadomości **19:55** Sport **20:05** Pogoda **20:20 Teatr Telewizji: „Farsa z ograniczoną odpowiedzialnością" – spektakl teatralny; reż.: Robert Gliński; wyk.: Krzysztof Tyniec, Edyta Jungowska, Beata Ścibak, Danuta Szaflarska, Joanna Żółkowska, Adam Ferency, Krzysztof Kowalewski, Krzysztof Stroiński, Marcin Troński, Henryk Bista 21:30** Megaloteria – losowanie tygodnia **21:35** Wiktory 2008 – widowisko **22:25 Dobre kino: Układ – dramat produkcji amerykańskiej (1969); reż.: Elia Kazan; wyk.: Kirk Douglas, Faye Dunaway, Dianne Hull (dozwolone od lat 16) 0:40** Na własne oczy: Po tamtej stronie – film dokumentalny; reż.: Vita Żelakeviciute **1:10** Rozgrywki (1) – serial kryminalny produkcji angielskiej (2003); reż.: David Yates; wyk.: David Morissey, John Simm, Kelly MacDonald, Polly Walker (dozwolone od lat 16) **2:05** Telezakupy **2:25** Zakończenie dnia

TVP2

5:50 Złotopolscy (227): Zmówiny **6:25** Dwójka Dzieciom: Bodzio – mały helikopter (13/39): Na Farmie **6:40** Telezakupy **7:15** Przystanek praca **7:35** M jak miłość (430) – serial produkcji TVP **8:30** Pytanie na śniadanie (w tym: Panorama 9:35; Pogoda 9:00, 10:10) **10:45** Przygody Tarzana; Ogniste pole – serial przygodowy produkcji francusko-meksykańskiej (1991) **11:15** Flipper (39/44): Wyspa syren – serial produkcji amerykańskiej (1995) **12:05** Magnum (75/162): Przypadek aktora tragicznego – serial produkcji amerykańskiej (1984) **13:00** Sto tysięcy bocianów (2) – serial dokumentalny TVP **13:30** Znaki czasu – magazyn **13:50** Magazyn Ekstraklasy „Szybka piłka" – konkurs **13:55** MASH (174) – serial komediowy produkcji amerykańskiej (1979) **14:25** Dla niesłyszących: Na dobre i na złe (368): Śródziemnomorskie zapomnienie – serial produkcji TVP **15:20** Fort Boyard – reality show **16:15** Fort Boyard – kulisy **16:25** Córki McLeoda (34): Zaszczuty – serial obyczajowy produkcji australijskiej (2002) **17:15** Kontakt **17:50** Kocham Cię Polsko (konkurs sms) (9) **18:00** Program lokalny **18:30** Panorama **18:55** Sport Telegram **18:59** Pogoda **19:05** Koło fortuny (125) – teleturniej **19:35** Uważaj na kioskarza (7) – program satyryczny **20:05** Barwy szczęścia (269) – serial obyczajowy produkcji TVP **20:40** M jak miłość (664) – serial produkcji TVP **21:30** Kulisy serialu „M jak miłość" (419) **21:40** Tomasz Lis na żywo – talk-show **22:45** Tancerze (6) – serial obyczajowy produkcji TVP **23:45** Tancerze – kulisy (6) **23:50** Kryminalne zagadki Las Vegas VI (19/24) – serial sensacyjny produkcji amerykańsko-kanadyjskiej (2005) (dozwolone od lat 16) **0:50** Wieczór artystyczny: STS (Studencki Teatr Satyryków) – film dokumentalny; reż.: Antoni Krauze **1:35** Wieczór melomana: Henryk Mikołaj Górecki – kantata o św. Wojciechu (koncert zarejestrowany na Wawelu w 2004 roku z okazji przystąpienia Polski do Unii Europejskiej) **2:10** Zakończenie programu

TV POLONIA

6:00 Kawa czy herbata? (w tym: Wiadomości – skrót 6:30, 7:00, 7:30; Pogoda 6:05, 6:32, 7:05, 7:33) **8:00** Wiadomości **8:10** Pogoda **8:15** Kwadrans po ósmej **8:35** Jedynkowe Przedszkole **9:00** My Wy Oni **9:25** Szkoda gadać (64) **9:45** Szaleństwa Panny Ewy (2): W jaskini potwora **10:40** Telewizja na celowniku bezpieki: Świadomy przekaz (1): Telewizja czarna i biała – cykl dokumentalny **11:35** Plebania (1290) **12:00** Wiadomości **12:10** Klan (1669) **12:35** Na dobry początek: Raz Dwa Trzy **12:50** Dole i niedole Ułana Krechowieckiego **13:15** M jak miłość (648) **14:00** Stawka większa niż życie (7/18): Podwójny Nelson **14:55** Forum **15:35** Dach nad głową **15:50** Podróżnik: Zaułki Fezu **16:10** My Wy Oni **16:35** Opowieści wiatru i morza **17:00** Teleexpress **17:15** Jedynkowe Przedszkole **17:45** Dzika Polska **18:15** Z archiwum IPN **18:50** Plebania (1290) **19:15** Dobranocka: Przygód kilka wróbla Ćwirka: Darmozjad **19:30** Wiadomości **19:55** Sport **20:05** Pogoda **20:15** Klan (1669) **20:40** Sportowy tydzień **21:15** Barwy szczęścia (95) **21:40** Barwy szczęścia (96) **22:05** Wiktory 2008 – widowisko **22:55** Nasz reportaż: Z biegiem Bugu (1) **23:15** Forum **0:00** Serwis Info Wieczór **0:10** Pogoda Info Wieczór **0:13** Dzika Polska **0:35** Na dobry początek: Raz Dwa Trzy **0:50** Plebania (1290) **1:15** Powtórki programów

TELEWIZJA KRAKÓW

8:00 Gość poranka **8:45** Nowohucka Kronika Filmowa **8:50** Co warto wiedzieć **9:00** Serwis info **9:15** Serwis info flesz **9:30** Serwis info **10:10** Serwis info flesz **10:30** Serwis info **11:05** Serwis info biznes **11:20** Raport z Polski **11:30** Serwis info **12:05** Komentarz – kraj **12:30** Serwis info **13:05** Okno na Polskę **13:30** Serwis info **14:10** Komentarz – kraj **14:30** Serwis info **15:10** Serwis info komentarze **15:30** Serwis info **16:15** Rozmowa dnia **16:30** Serwis info **16:50** Tropiciele **17:15** Komentarz – świat **17:30** Serwis info **18:00** Kronika **18:20** Tematy dnia **18:30** Podglądacze **18:40** Śladami historii **19:10** Co warto wiedzieć **19:25** Prosto z lasu **19:30** Speed 2 – magazyn **19:40** Jedź bezpiecznie – magazyn **19:50** Nowohucka Kronika Filmowa **20:00** Raport z Polski **20:20** Forum **21:05** Telekurier – bliżej ciebie **21:30** Serwis info **21:45** Kronika **22:00** Podglądacze **22:10** Co warto wiedzieć **22:15** Ekonomia i rynek **22:30** Serwis info **23:00** Sportowy wieczór

POLSAT

5:45 Wstawaj! Gramy! **6:00** Żar młodości – serial obyczajowy **7:05** Wielka wygrana **7:50** Jak Oni śpiewają **10:15** Miodowe lata – serial komediowy **11:00** Malanowski i partnerzy – serial sensacyjny **11:30** Samo życie – serial obyczajowy **12:00** Dzień kangura – program rozrywkowy **13:00** Wzór – serial sens. **13:45** Pierwsza miłość – serial obyczajowy **14:30** Świat według Kiepskich – serial komediowy **15:50** Wydarzenia **16:15** Interwencja **16:30** Malanowski i partnerzy – serial sensacyjny **17:00** Ostry dyżur – serial obyczajowy **18:00** Pierwsza miłość – serial obyczajowy **18:50** Wydarzenia **19:30** Samo życie – serial obyczajowy **20:00 Nieobliczalny – dramat sensacyjny Rumunia-USA (2006) (22:00** Lotto) **22:10 Burzliwa noc – thriller USA (2004) 0:10** Fala zbrodni – serial sens. **1:10** Nagroda gwarantowana

tvn

5:25 Telezakupy **6:25** Hej-now Show **7:25** Fabryka gry **8:00** Brzydula – serial kom. **8:30** Dzień dobry TVN **11:00** Pascal: Po prostu gotuj – program kulinarny **11:35** Proste życie – reality show **12:00** Telezakupy **12:35** Taniec z gwiazdami **14:45** Krok od domu – serial sensacyjny **15:45** Rozmowy w toku – talk-show **16:55** Sędzia Anna Maria Wesołowska **17:55** Brzydula – serial komediowy **18:25** Detektywi – serial sensacyjny produkcji polskiej **19:00** TVN Fakty, sport **19:45** Uwaga! **20:10** Na Wspólnej – serial obyczajowy **20:45** W-11 – Wydział Śledczy – serial sensacyjny **21:30** Szymon Majewski Show **22:30** Teraz My! **23:20** Superwizjer **23:50** Rodzina Soprano – serial sensacyjny **1:05** Wydanie drugie poprawione **1:35** Co za tydzień **2:00** Uwaga! **2:20** Nocne granie **3:20** Telezakupy **3:40** Nic straconego

tvn siedem

7:00 Szymon Majewski Show **8:00** JAG – Wojskowe Biuro Śledcze – serial **9:00** Życie przede wszystkim – serial **10:05** Telezakupy **11:45** Apetyt na kasę **12:45** Barwy grzechu – telenowela **13:45** Szymon Majewski Show **14:50** Domowy front – serial kom. **15:20** 112 – na każde wezwanie – serial sens. **15:55** Nie z tego świata – serial s.f. **16:55** JAG – Wojskowe Biuro Śledcze – serial sens. **17:55** Życie przede wszystkim – serial obycz. **18:55** Dwóch i pół – serial komediowy **19:30** Domowy front – serial kom. **20:05 Powiew pustyni – film przygodowy USA (1997) 21:55 Rodzina w potrzasku – film sensacyjny USA (2002) 23:55 Napad na „Królową" – film przygodowy USA (1966) 1:55** Wróżki

TV 4

5:40 Muzyczne listy **6:50** TV Market **7:25** Zbuntowani – serial obycz. **8:20** Kasa na bank **9:25** Eureko, ja to wiem! **10:20** Nie igraj z aniołem – telenowela **11:25** Wielkie Happy Hour **12:25** Lalola – telenowela **13:30** Drogówka **14:00** Wygraj fortunę **15:00** Strażnik Teksasu – serial sens. **16:00** Zbuntowani – telenowela **17:05** mała Czarna **18:00** Nie igraj z aniołem – telenowela **19:00** Happy Hour **20:00** 1000 złych uczynków – serial anim. **20:30** Włatcy Móch – serial anim. **21:05** 4 Discovery – film dok. **22:05** Galileo Ekstra **0:05** Happy Hour **1:05** mała Czarna

PULS

7:00 Niesamowity wyścig **8:30** Meandry miłości – telenowela **9:30** Cena marzeń – telenowela **10:30** Dance, dance, dance – serial obyczajowy **11:30** Autostrada do nieba – serial obyczajowy **12:30** Wszystkie słowa dozwolone **13:00** Telezakupy **13:30** Diagnoza morderstwo – serial sens. **14:30** Telezakupy **15:00** Burza uczuć – telenowela **16:00** Meandry miłości – telenowela **17:00** Cena marzeń – telenowela **18:00** Flinstonowie – serial animowany **19:00** Czy jesteś mądrzejszy od piątoklasisty? **20:00** Ale numer **20:30 Oszukani – thriller USA (2002) 22:30** Wydarzenie dnia **23:00** Światowe rekordy Guinnessa **23:30** MacGyver – serial sensacyjny

Nasze miasto

INTERES NA NASZYCH DZIECIACH

Autorem kolejnej kompromitacji rządu Platformy Obywatelskiej stało się Ministerstwo Edukacji. Od dawna fanatyczny upór pani minister Hall, aby możliwie jak najskuteczniej zaszkodzić polskiej szkole (oczywiście państwowej, nie prywatnej), przysparzał Platformie wielu przeciwników. Właśnie teraz kompletnym blamażem kończy się pomysł wysłania sześciolatków do szkół podstawowych, całkowicie do ich przyjęcia nieprzygotowanych. Dla minister Hall nie było jednak ważne np. zapewnienie bezpieczeństwa małym dzieciom, które na szkolnych korytarzach spotkają uczniów klas dużo starszych. Ważniejsze okazały się interesy producentów nowych podręczników, z których korzystać będą musiały maluchy. To dla tych producentów przeprowadzono całą reformę.

Ponieważ jeszcze w tym roku sami rodzice mogą decydować czy posłać sześciolatki do szkół, łatwo można się przekonać, jak wielkim poparciem cieszy się akcja napychania portfeli podręcznikowego lobby. Oto – jak informuje „Dziennik" – w Gdańsku, w rodzinnym mieście pani minister, zaledwie 1 procent maluchów zapisano do szkół, natomiast w Warszawie nieco więcej bo aż około 4 procent (522 dzieci na 14 tysięcy). Podobnie dzieje się w całym kraju. Perfidia władz oświatowych polega jednak na tym, że równocześnie zlikwidowano program tzw. zerówek i te dzieci, które zamiast do szkoły pójdą do przedszkola, nie będą się tam mogły uczyć czytania i pisania. Albo marsz do szkoły, albo wara od nauki – zarządziło ministerstwo. Tak więc w wielu przedszkolach wychowawcy w porozumieniu z rodzicami będą organizować „tajne nauczanie", według zakazanych programów i wycofanych podręczników.

Niestety, mnożą się także inne kretyńskie projekty. Zamieniono już ogólnokształcącą szkołę średnią na kurs przygotowawczy na studia, nie przejmując się tymi młodymi ludźmi, którzy zechcą zmienić decyzję o kierunku studiów w trzeciej lub czwartej klasie liceum. Po prostu decyzji tej zmienić nie będą mogli. Ze starszych klas liceum wyrzucono historię, żeby przypadkiem młodzieży nie mącić w głowach patriotyzmem, podobnie postąpiono z lekturami z języka polskiego. Ograniczono nadzór kuratorów, władzę oddając samorządom i dyrektorom szkół, a właściwie „menadżerom" zarządzającym szkołami, którzy odtąd nie muszą mieć nawet pedagogicznego wykształcenia. Umożliwiono przejmowanie państwowych szkół przez stowarzyszenia, fundacje i oczywiście prywatnych „biznesmenów", którzy ze szkół zechcą wycisnąć dochodowy interes. Państwo polskie pozbywa się kontroli nad edukacją i za chwilę Polacy będą głównie sprzątać w domach zamożnych Europejczyków.

Interes, interes i jeszcze raz interes – to jest naczelny motyw wszelkich działań Platformy. Jedni zrobią interes na likwidowanych stoczniach, inni na nowych podręcznikach i pomocach szkolnych, jeszcze inni sprywatyzują szpitale albo dorobią się milionów na pozorowanych budowach autostrad. Zapłacą za to podatnicy, a przede wszystkim miliony bezrobotnych, których przybywa z każdym dniem. Tylko minister skarbu jest spokojny i wciąż zapewnia, że kryzysu nie będzie. Daj Boże, żeby nas ominął, tylko dlaczego ma się to odbywać kosztem wykształcenia naszych dzieci, na których krzywdzie chcą się dorobić rozmaici cwaniacy od „reformowania" edukacji.

RYSZARD TERLECKI

Sprawy duże i małe

ZACISKANIE PASA

Okazuje się, że „łagodna recesja puka do polskich drzwi" – komentuje Komisja Europejska. Z wyliczeń ekspertów tej władzy Unii Europejskiej wynika, że w tym roku w Polsce nastąpi 1,4-procentowy spadek PKB, wbrew optymistycznym twierdzeniom rządu polskiego, który założył nieco ponad 3-procentowy wzrost tego wskaźnika. Opozycja podchwyciła ten dysonans i domaga się nowelizacji budżetu, a koalicja rządząca zapowiada tę korektę, ale bez podawania konkretów i terminów. Zbliżające się wybory do Europarlamentu zdominowały tętno życia politycznego. Do dnia tych wyborów, czyli 7 czerwca, będą trwały przepychanki wyborcze i próby koloryzowania rzeczywistości. Niestety przeciętny obywatel odczuwa w coraz większym stopniu skutki kryzysu doświadczającego nasz kraj. Coraz bardziej widocznym efektem recesji są rosnące ceny podstawowych artykułów żywnościowych i usług. Co chwila jesteśmy zaskakiwani nowymi cenami, które coraz bardziej pustoszą nasze kieszenie. Natomiast wbrew trendom światowym nie spadają ceny podstawowych surowców. Co prawda ceny paliw nieco zmalały, ale jak się to ma to drastycznego spadku cen ropy naftowej? Nie mogę zrozumieć, jak ceny paliw w Polsce spadły tylko o 20 procent, gdy cena ropy naftowej na rynkach światowych dosłownie zleciała 3-krotnie. Nadal płacimy słone rachunki za gaz, gdy jego cena powiązana z ropą naftową odnotowuje także spadki. Coraz bardziej kryzys odczuwają pracownicy żyjący z pracy rąk własnych. Ich pensje w najlepszym przypadku ulegają zamrożeniu, a bywa, że są obniżane. W najgorszym przypadku dochodzi do zwolnień z pracy, co powoduje wzrost bezrobocia. Nie ukrywam, że w swoim bardzo bliskim otoczeniu mam okazję obserwować te objawy kryzysu. Reakcja jest różna. Jedni nie rozumieją, że wypłaty poborów nie biorą się z powietrza i kontestują, inni zdają sobie sprawę, że trzeba kryzys przetrwać i zacisnąć pasa. Oby jednak to zaciskanie pasa było sprawiedliwe i proporcjonalne. Żal i wzburzenie w tej sytuacji wzbudzają informacje o rozpasaniu finansowym w instytucjach państwowych. Jak może dochodzić do tego, że b. prezes państwowej spółki Polskie Górnictwo Naftowe i Gazownictwo uzyskuje zarobki w ciągu trzech miesięcy w kwocie 705 tys. zł. Okazuje się, że za godzinę pracy ten rekin finansowy otrzymywał 10 tys. zł. To może bulwersować bo, aby takie dochody osiągnąć, przeciętny pracownik musi pracować ponad 20 lat, a niektórzy emeryci musieliby pobierać swoje świadczenia przez blisko 80 lat. Nawet zakup pancernego samochodu za kilka milionów złotych dla Biura Ochrony Rządu ponoć z przeznaczeniem dla ambasadora w Afganistanie jest moim zdaniem nieuzasadniony. Były ambasador Polski w Iranie gen. Pietrzyk nie miał takiego auta i przeżył ciężki zamach w Bagdadzie. To był oficer Wojska Polskiego, świadomy ryzyka, jakie podejmuje. Ambasador w Afganistanie musi podejmować takie ryzyko. Nikt nie zmusza go do objęcia tego stanowiska. Starajmy się w miarę sprawiedliwie pokonywać kryzys i chrońmy przede wszystkim tych najuboższych, a nie tych, co nieźle urządzili się w obecnej rzeczywistości.

SŁAWOMIR PIETRZYK

WTOREK 12.05

TVP1

6:00 Kawa czy herbata? (w tym: Wiadomości – skrót 6:30, 7:00, 7:30; Pogoda 6:05, 6:32, 7:05, 7:33) **7:55** Papież Benedykt XVI w Ziemi Świętej – transmisja z Meczetu Skały **8:50** Papież Benedykt XVI w Ziemi Świętej – studio **9:00** Papież Benedykt XVI w Ziemi Świętej – transmisja modlitwy przy Ścianie Płaczu **9:30** Papież Benedykt XVI w Ziemi Świętej – studio **9:45** Wiadomości **10:00** Pogoda **10:05** Między mamami (31) – magazyn **10:25** Ciało to niemało – magazyn **10:40** Laboratorium XXI wieku – magazyn **11:00** Marzenia do spełnienia (25/34) – serial produkcji TVP **12:00** Wiadomości **12:10** Agrobiznes **12:25** Tak jak w Unii **12:40** Plebania (1292) – telenowela produkcji TVP **13:10** Klan (1680) – telenowela produkcji TVP **13:35** Jaka to melodia? (1825) – teleturniej muzyczny **14:05** Podróżnik: Amboseli **14:25** Rzeczpospolita Niesprawiedliwa – cykl reportaży **15:00** Wiadomości **15:10** Pogoda **15:13** 300% normy (37) – teleturniej **15:50** Przebojowa noc **15:55** Moda na sukces (4355) – serial produkcji amerykańskiej (2005) **16:20** Moda na sukces (4356) **16:45** Celownik – magazyn **17:00** Teleexpress **17:20** Temat dnia **17:35** Klan (1685) – telenowela produkcji TVP **18:00** Jaka to melodia? (1826) – teleturniej muzyczny **18:30** Plebania (1297) – telenowela produkcji TVP **18:55** 300% normy – pytanie 36 **19:00** Wieczorynka: Mój przyjaciel królik: Głos Gryzeldy (11) – serial animowany produkcji kanadyjskiej (2008) **19:30** Wiadomości **19:55** Sport **20:05** Pogoda **20:20** Herosi: Krok w przyszłość (3) – serial produkcji amerykańskiej (2006) **21:15** Herosi: Kolizja (4) serial produkcji amerykańskiej (2006) **22:05** Karty na stół – wybory europejskie – talk-show **22:45** Perły Millennium. Taksówką na ciemną stronę – cykl dokumentalny produkcji amerykańskiej (2006); reż.: Alex Gibney, Robert Garczyński **23:50 Snajper w Waszyngtonie: 23 dni grozy – film fabularny produkcji amerykańskiej (2003); reż.: Tom McLoghlin; wyk.: Charles S. Dutton, Jay O. Sanders, Trent Cameron, Helen Shaver (dozwolone od lat 16) 1:20** Rozgrywki (2) – serial kryminalny produkcji angielskiej (2003) (dozwolone od lat 16) **2:10** Telezakupy **2:30** Zakończenie dnia

TVP2

5:40 Złotopolscy (228): Szamerunek **6:10** Dwójka Dzieciom: Bodzio – mały helikopter (14/39): Przykre Skutki Nieposłuszeństwa **6:25** Telezakupy **7:00** Nasze dzieci – reportaż **7:30** M jak miłość (431) **8:30** Pytanie na śniadanie (w tym: Panorama 9:35; Pogoda 9:00, 10:10) **10:50** Papież Benedykt XVI w Ziemi Świętej – transmisja wizyty w Wieczerniku **11:40** Flipper (40/44): Między linami ringu **12:35** Magnum (76/162): Od czego ma się przyjaciół? **13:35** Kiedy w domu dużo dzieci – film dokumentalny produkcji amerykańskiej (2006) **14:25** Dla niesłyszących: M jak miłość (664) – serial produkcji TVP **15:20** Hit generator (11) – widowisko muzyczne **16:20** Córki McLeoda (35): Cielęcy szlak – serial obyczajowy produkcji australijskiej (2002) **17:10** Magazyn Ekstraklasy „Szybka piłka" – konkurs **17:15** Kontakt **17:55** Kocham Cię Polsko (konkurs sms) (9) **18:00** Program lokalny **18:30** Panorama **18:55** Sport Telegram **18:59** Pogoda **19:05** Koło fortuny (126) – teleturniej **19:35** Wideoteka dorosłego człowieka (71) **20:05** Barwy szczęścia (270) – serial obyczajowy produkcji TVP **20:40** M jak miłość (665) – serial produkcji TVP **21:35** Kulisy serialu „M jak miłość" (420) **21:45** Magazyn Ekspresu Reporterów **22:50 Wieczór filmowy Kocham Kino: Plac Zbawiciela – dramat produkcji polskiej (2006); reż.: Joanna Kos-Krauze, Krzysztof Krauze; wyk.: Jowita Budnik, Arkadiusz Janiczek, Ewa Wencel, Jerzy Gudejko, Beata Tyszkiewicz, Beata Fudalej (dozwolone od lat 16) 0:50** Kocham kino na bis: W martwym punkcie: Sekretarka Hitlera – film dokumentalny produkcji austriackiej (2002); reż.: Andre Heller, Othmar Schmiderer **2:25** Zakończenie programu

TV POLONIA

6:00 Kawa czy herbata? (w tym: Wiadomości – skrót 6:30, 7:00, 7:30; Pogoda 6:05, 6:32, 7:05, 7:33) **7:55** Magazyn Medyczny: Miejski program badań profilaktycznych **8:10** Polska z bocznej drogi: Generał już tu nie mieszka **8:25** Domisie: Poduszka i Jasiek **8:45** Moliki książkowe – magazyn **9:00** Papież Benedykt XVI w Ziemi Świętej – transmisja modlitwy przy Ścianie Płaczu **9:45** Wiadomości **9:55** Pogoda **10:05** Z archiwum IPN **10:40** Ranczo (47): W samo południe **11:30** Plebania (1291) **12:00** Wiadomości **12:10** Klan (1670) **12:35** Na dobry początek: Wilki **12:45** Sportowy tydzień **13:20** Barwy szczęścia (95) – serial obyczajowy produkcji TVP **13:45** Barwy szczęścia (96) **14:10** Kocham Cię Polsko (9) – zabawa quizowa **15:25** Bronisław Wildstein przedstawia – talk-show **16:00** Nasz reportaż: Z biegiem Bugu (1) **16:30** Wojciech Cejrowski – boso przez świat (56): Kastom – cykl reportaży **17:00** Teleexpress **17:15** Domisie: Poduszka i Jasiek – program dla dzieci **17:40** Moliki książkowe – magazyn **17:55** Polska z bocznej drogi: Generał już tu nie mieszka **18:15** 300% normy (37) – teleturniej **18:50** Plebania (1291) – telenowela produkcji TVP **19:15** Dobranocka: Pampalini, łowca zwierząt: Pampalini i mrówkojad – serial animowany **19:30** Wiadomości **19:55** Sport **20:05** Pogoda **20:15** Klan (1670) – telenowela produkcji TVP **20:40** Komentator – magazyn międzynarodowy **21:15** Barwy szczęścia (97) – serial obyczajowy produkcji TVP **21:45** Nasz spis powszechny: Kraj urodzenia – film dokumentalny **22:15** Wideoteka dorosłego człowieka (70) **22:35** Biznes z gwarancją – magazyn **23:00** Zagadki tamtych lat: Skąd się wzięli badylarze? – cykl reportaży **23:25** Bronisław Wildstein przedstawia **0:00** Serwis Info Wieczór **0:10** Pogoda Info Wieczór **0:12** Skarby nieodkryte (69) **0:40** Na dobry początek: Wilki **0:50** Plebania (1291) **1:15** Powtórki programów

TELEWIZJA KRAKÓW

8:05 Serwis info – gość **8:30** Serwis info **8:45** Kalejdoskop regionalny **8:50** Co warto wiedzieć **9:00** Serwis info **9:20** Przegląd prasy **9:30** Serwis info **10:15** Gość poranka **10:30** Serwis info **11:05** Biznes – otwarcie dnia **11:30** Serwis info **12:05** Komentarz – kraj **12:30** Serwis info **13:10** Komentarz – świat **13:30** Serwis info **14:05** Komentarz – kraj **14:30** Serwis info **15:10** Raport z Polski **15:30** Serwis info **16:15** Rozmowa dnia **16:30** Serwis info **16:50** Nowohucka Kronika Filmowa **17:00** Jedź bezpiecznie **17:15** Komentarz – świat **17:30** Serwis info **18:00** Kronika **18:20** Tematy dnia **18:30** Okiem kamery **18:40** Muzyczny kalejdoskop **19:10** Czas reporterów **19:30** Magazyn **19:50** Kalejdoskop regionalny **20:00** Minęła 20 **20:30** Serwis info **20:35** Minęła 20 **21:05** Telekurier – bliżej ciebie **21:30** Serwis info **21:45** Kronika **22:00** Okiem kamery **22:15** Co warto wiedzieć **22:20** Ekonomia i rynek **23:00** Sportowy wieczór

POLSAT

5:45 Wstawaj! Gramy! **6:00** Żar młodości – serial obyczajowy **7:15** Wielka wygrana **8:00** Świat według Kiepskich – serial kom. **9:20** Rodzina zastępcza plus – serial kom. **10:20** Miodowe lata – serial kom. **11:00** Malanowski i partnerzy – serial sens. **11:30** Samo życie – serial obyczajowy **12:00** Zamieńmy się żonami – reality show **13:00** Wzór – serial sensacyjny **14:00** Pierwsza miłość – serial obycz. **14:45** Zwariowany świat Malcolma – serial kom. **15:50** Wydarzenia **16:15** Interwencja **16:30** Malanowski i partnerzy – serial sens. **17:00** Ostry dyżur – serial obycz. **18:00** Pierwsza miłość – serial **18:50** Wydarzenia **19:30** Samo życie – serial **20:00 Femme Fatale – thriller Niemcy-Francja-USA (2002) (22:00** Lotto) **22:30** CSI: Kryminalne zagadki Miami – serial **0:30 Centrum (1/2) – thriller USA (1995) 2:30** Nagroda gwarantowana

tvn

5:25 Telezakupy **6:25** Hej-now Show **7:25** Fabryka gry **8:00** Brzydula – serial kom. **8:30** Dzień dobry TVN **11:00** **11:35** Zostań top modelką – reality show **12:00** Telezakupy **12:30** Na Wspólnej – serial obycz. **13:05** Milionerzy – teleturniej **14:05** W-11 – Wydział Śledczy – serial sens. **14:45** Krok od domu – serial sens. **15:45** Rozmowy w toku – talk-show **16:55** Sąd rodzinny – serial fabularno-dokumentalny **17:55** Brzydula – serial kom. **18:25** Detektywi – serial sensacyjny produkcji polskiej **19:00** TVN Fakty, sport **19:45** Uwaga! **20:10** Na Wspólnej – serial obycz. **20:45** W-11 – Wydział Śledczy – serial sens. **21:30** 39 i pół – serial kom. **22:30** Kuba Wojewódzki **23:30** Dexter – serial sens. **0:40** Superwizjer **1:15** Uwaga! **1:35** Nocne granie **2:35** Telezakupy **2:55** Nic straconego

tvn style

7:00 Szymon Majewski Show **8:00** JAG – Wojskowe Biuro Śledcze – serial sens. **9:00** Życie przede wszystkim – serial obycz. **10:05** Telezakupy **11:45** Apetyt na kasę **12:45** Barwy grzechu – telenowela **13:45** Szymon Majewski Show **14:50** Domowy front – serial kom. **15:20** 112 – na każde wezwanie – serial sens. **15:55** Nie z tego świata – serial s.f. **16:55** JAG – Wojskowe Biuro Śledcze – serial sens. **17:55** Życie przede wszystkim – serial obycz. **18:55** Joey – serial komediowy **19:30** Domowy front – serial kom. **20:05 Strefa zniszczenia – film sensacyjny USA (2002) 23:55 Napad na „Królową" – film przygodowy prod. USA (1966) 0:15 Burza ognia – film s.f. USA (1995)**

TV 4

5:40 Muzyczne listy **6:50** TV Market **7:25** Zbuntowani – serial obycz. **8:20** Kasa na bank **9:25** Strażnik Teksasu – serial sens. **10:20** Nie igraj z aniołem – telenowela **11:20** mała Czarna **12:20** Lalola – telenowela **13:30** VIP **14:00** Wygraj fortunę **15:00** Strażnik Teksasu **16:00** Zbuntowani – telenowela **17:05** mała Czarna **18:00** Nie igraj z aniołem – telenowela **19:00** Happy Hour **20:00 Podwójne życie – film obyczajowy USA (2000) 22:20 Mesjasz: Pierwsze ofiary – dramat sensacyjny Wlk. Bryt. (2001) 0:00** Happy Hour

PULS

7:30 Burza uczuć – telenowela **8:30** Meandry miłości – telenowela **9:30** Cena marzeń – telenowela **10:30** Dance, dance, dance – serial obycz. **11:30** Autostrada do nieba – serial obycz. **12:30** Wszystkie słowa dozwolone **13:00** Telezakupy **13:30** Czy jesteś mądrzejszy od piątoklasisty? **14:30** Telezakupy **15:00** Burza uczuć – telenowela **16:00** Meandry miłości – telenowela **17:00** Cena marzeń – telenowela **18:00** Flinstonowie – serial anim. **19:00** Czy jesteś mądrzejszy od piątoklasisty? **20:00** Ale numer! **20:30** Zabójcze umysły – serial sens. **22:30** Wydarzenie dnia **23:00** Światowe rekordy Guinnessa **23:30** MacGyver – serial sens.

Zapiski Jakuba Klenia

RYBY TEŻ CHORUJĄ (3)

W tej rubryce pisałem już o chorobach leszczy i karpi. Tym razem chciałbym skupić się na najpopularniejszym drapieżniku naszych wód, czyli na szczupaku. Ta wodna torpeda potrafi dostarczyć wędkarzom wielu emocji, tym bardziej że dorasta do niebagatelnych rozmiarów. Te długowieczne ryby mogą żyć nawet dwadzieścia lat. Co prawda, z wiekiem tempo wzrostu szczupaka maleje, ale dzięki swojej długowieczności niektóre osobniki mogą dziś jeszcze dorastać do 125 centymetrów i osiągać wagę około 25 kilogramów. W dawnych czasach szczupaki potrafiły osiągać rozmiary jeszcze większe – znaleziska paleoichtiologiczne podnoszą maksymalne wymiary szczupaka do 163 centymetrów. W wielu zbiornikach wodnych szczupak jest gatunkiem popieranym, gdyż jako drapieżca żywiący się przeważnie rybami mało cennymi przyczynia się do poprawy struktury rybostanu. W ostatnich latach wykorzystuje się szczupaka jako narzędzie walki z nadmierną eutrofizacją wód. Zwiększenie populacji tego drapieżcy przyczynia się do eliminacji ryb planktonożernych, a w konsekwencji do rozwoju zooplanktonu, który odfiltrowuje nadmiar planktonu roślinnego.

Ale i szczupaka może dopaść choroba. Masowe zachorowania tej ryby obserwuje się w wylęgarniach, gdzie larwy szczupaka występują w dużym zagęszczeniu. Szczególnie groźne są tam choroby wirusowe wywoływane czynnikiem podobnym do powodującego wiremię karpi (*Rhabdovirus carpio*) oraz wirusem (tzw. Egtved) odpowiedzialnym za posocznicę wirusową ryb łososiowatych. Z kolei najgroźniejszą chorobą zakaźną dorosłych szczupaków jest plamica (pomór), objawiająca się w postaci białych plam na głowie i tułowiu, a następnie głębokimi, sięgającymi aż do mięśni ubytkami skóry. U chorych ryb wykryto obecność kilku rodzajów bakterii, ale właściwy czynnik chorobotwórczy nadal nie jest znany.

Szczupaki narażone są też na rozmaite choroby inwazyjne. Ichtiolodzy wymieniają około 190 pasożytów atakujących ryby tego gatunku (35 pierwotniaków, 60 przywr, 22 tasiemce, 29 nicieni, 20 kolcogłowów, 14 skorupiaków, 5 pijawek, 2 mięczaki i 2 grzyby). Większość pasożytów nie działa chorobotwórczo, ale niektóre z nich mogą zagrażać lokalnym populacjom szczupaka. Do najbardziej groźnych należą: pierwotniak *Hennegua oviperda*, który atakuje skrzela i jajniki szczupaka, przywra *Azygia lucii*, która osadza się w przewodzie pokarmowym, oraz *Diplostomulum spathaceum* atakujące oczy. Niebezpieczne dla szczupaków są również kolcogłowy *Acanthocephalus lucii* atakujące przewód pokarmowy oraz skorupiak *Ergasilus sieboldi* osadzający się na skrzelach.

Szczupak bywa też jednym z tzw. żywicieli pośrednich tasiemca bruzdogłowca szerokiego, którego larwą może zarazić się człowiek spożywający niedogotowaną rybę.

JAKUB KLEŃ

Za kierownicą

BEZ GAZU W PODZIEMIACH

Dobiega końca budowa pierwszego w Krakowie publicznego parkingu podziemnego pod Placem Na Groblach. Pewnie przed wjazdem doń ustawiony zostanie znak zakazu wjazdu dla samochodów zasilanych gazem LPG (notabene wśród obecnie obowiązujących w Polsce taki znak zakazu nie istnieje...). Zaraz też podniosą się głosy, że to jawne bezprawie i dyskryminacja kierowców, którzy wybrali tańszy od benzyny rodzaj paliwa. Bezprawie – to prawda, bo nie ma na razie w Polsce przepisów zabraniających parkowania obok siebie samochodów napędzanych gazem i benzyną, choć kiedyś były... Dyskryminacja – to już rzecz wątpliwa, bo decydując się na tańsze paliwo LPG ponosi się koszty nie tylko instalacji gazowej, ale i koszty częstszych – rokrocznych – przeglądów technicznych samochodu, na dodatek droższych od przeglądu auta napędzanego wyłącznie benzyną. Każdy zatem decyduje sam, co mu się bardziej opłaca.

Myślę jednak, iż prędzej (raczej prędzej) czy później przepisy o rozdziale na parkingach, szczególnie tych podziemnych, samochodów napędzanych gazem powinny zostać w Polsce wprowadzone. Wprawdzie współczesne instalacje LPG są naprawdę wysokiej jakości i bezpieczne, zwłaszcza, gdy regularnie serwisowane, niemniej w starych autach, tych z gaźnikowym silnikiem, zdarzają się niekontrolowane wycieki gazu płynnego, który jako cięższy od powietrza zalega w załamaniach betonowej posadzki. I wtedy wystarczy jedna iskra, np. wywołana przez upadek metalowego przedmiotu, by nastąpił wybuch, którego siła zależy od ilości nagromadzonego gazu. Dlatego w krytych parkingach na świecie posadzki wykonane są z materiału, który odporny jest na iskrzenie w zetknięciu z metalem, ale w Polsce niekoniecznie stosuje się takie podłoża, bo droższe od lanego betonu. Każdy, kto w Krakowie korzystał z zadaszonych, a niekoniecznie podziemnych, parkingów przy supermarketach wie, że przed ewentualnymi skutkami wybuchu samochodu – pułapki (niekoniecznie z gazem, może to być także trotyl, bądź semtex...) zaledwie nieliczne chronione są dodatkowo przez sam sposób konstrukcji budowli. Bardziej fachowo na ten temat mogliby się wypowiedzieć architekci bądź strażacy, ale i laik zrozumie, że fala uderzeniowa powstała na skutek wybuchu albo może skruszyć mur i zawalić budowlę, albo tylko niewiele ją naruszyć ulatując w przestrzeń. Mogą zatem dziwić ogromne okna na parkingu supermarketu REAL przy ul. Bora-Komorowskiego, ale to sposób na zmniejszenie szkód w razie wybuchu. Również na parkingu wewnątrz Galerii Kazimierz zawsze, nawet w zimie, jest przewiew, bo są tam szczeliny ułatwiające, w razie wybuchu czegokolwiek, wydostanie się fali uderzeniowej na zewnątrz i ochronę konstrukcji budynku. Natomiast strach pomyśleć o wybuchu na parkingu pod TESCO.

Niegdyś były w Polsce przepisy zabraniające parkowania w jednym zamkniętym garażu samochodów z instalacja gazową i benzynowych. Działo się tak na początku lat pięćdziesiątych XX wieku. Wybudowana w Nowej Hucie Hala Garaży służyła nie tylko pięściarzom „Hutnika" do rozgrywania meczów, ale była pomieszczeniem parkingowym dla ciężarówek napędzanych silnikami benzynowymi (w której to benzynie aż 20% stanowił wówczas alkohol, o czym współcześni krytycy ekopaliw nawet nie wiedzą). Natomiast ciężarówki z charakterystycznymi czerwonymi butlami pod skrzynią ładunkową, w które wtłaczano gaz ziemny (w „Autogazie" na rogu ulic Piastowskiej i Podchorążych) parkowane były w bazie transportowej z dala od Nowej Huty, w rejonie obecnej ulicy Grenadierów (nazwanej tak pewnie od jednostki grenadierów pancernych SS, która dokładnie w tym miejscu stacjonowała w latach II wojny światowej). Gaz ziemny jako najtańsze paliwo do silników samochodowych wraca w Europie do łask. Także sam pomysł gazociągu z Rosji do Niemiec po dnie Bałtyku zmierza ku uniezależnieniu od ropy naftowej, bo gaz ziemny to paliwo alternatywne dla samochodów.

WOJCIECH MACHNICKI

ŚRODA 13.05

TVP1

6:00 Kawa czy herbata? (w tym: Wiadomości – skrót 6:30, 7:00, 7:30; Pogoda 6:05, 6:32, 7:05, 7:33) **8:00** Wiadomości **8:10** Pogoda **8:15** Kwadrans po ósmej **8:35** Strażak Sam (43) – serial animowany produkcji angielskiej (1992) **8:45** Małe zoo Lucy 2: Przygoda Joeya na biwaku (19) – serial animowany produkcji angielskiej (2002) **9:00** Domisie: Kolekcje duże i małe – program dla dzieci **9:30** Ranczo pod Zieloną Siódemką (26): Jak Elis pojechała rajdowo – serial komediowy produkcji czeskiej (2000) **10:00** Superwnętrze (1) – cykl dokumentalny produkcji angielskiej (2003) **10:35** Zapytaj prawnika (25) – magazyn **10:55** Marzenia do spełnienia (26/34) – serial produkcji TVP **11:20** Telezakupy **12:00** Wiadomości **12:10** Agrobiznes **12:20** Siła z natury – magazyn **12:40** Plebania (1293) – telenowela produkcji TVP **13:05** Klan (1681) – telenowela produkcji TVP **13:35** Jaka to melodia? (1826) – teleturniej muzyczny **14:00** Historia postępu technicznego w Europie: Europejska porcelana – cykl dokumentalny produkcji angielskiej (2006); reż.: Shaun Trevisick **14:30** Raj – magazyn **15:00** Wiadomości **15:10** Pogoda **15:15** Konkurs Piosenki Eurowizji – Moskwa 2009 (skrót 1 – półfinału) **15:55** Moda na sukces (4357) – serial produkcji amerykańskiej (2005) **16:20** Moda na sukces (4358) **16:45** Celownik – magazyn **17:00** Teleexpress **17:20** Temat dnia **17:35** Klan (1686) – telenowela produkcji TVP **18:00** Jaka to melodia? (1827) – teleturniej muzyczny **18:30** Plebania (1298) – telenowela produkcji TVP **18:55** 300% normy – pytanie 36 **19:00** Wieczorynka: Baranek Shaun: Wesołe miasteczko (21) – serial animowany produkcji angielskiej (2006) **19:05** Wieczorynka: Pocoyo – Halo? Halo? (11) – serial animowany produkcji angielskiej (2007) **19:10** Wieczorynka: Krówka Mu Mu: Mu Mu i zagadka (11) – serial animowany produkcji hiszpańskiej (2004) **19:30** Wiadomości **19:55** Sport **20:05** Pogoda **20:20 Okruchy życia: Królowa XXL – dramat produkcji amerykańskiej (2008); reż.: Peter Levin; wyk.: Nikki Blonsky, Annie Potts, Lily Holleman 22:00** Życie po falstarcie (3) – serial produkcji amerykańsko-australijskiej (2006) **22:55** Życie po falstarcie (4) – serial produkcji amerykańsko-australijskiej (2006) **23:45** Bronisław Wildstein przedstawia – talk-show **0:30 Kino nocnych marków: Narzeczona bez posagu (2) – serial produkcji angielskiej (1997); reż.: Diarmuid Lawrence; wyk.: Keely Hawes, Nicholas Jones, Joe Duttine 1:50** Notacje: Edward Dębicki. Wychowałem się w taborze – cykl dokumentalny **2:00** Telezakupy **2:20** Zakończenie dnia

TVP2

5:50 Złotopolscy (229): Kamera Karabasza **6:20** Dwójka Dzieciom: Bodzio – mały helikopter: Wizyta Patrycji **6:35** Dwójka Dzieciom: Bodzio – mały helikopter: Wylądowali Kosmici **6:50** Telezakupy **7:25** Znaki czasu **7:55** M jak miłość (432) **8:50** Papież Benedykt XVI w Ziemi Świętej – transmisja Mszy Świętej w Betlejem **10:35** Święta wojna: Studenci (309) **11:15** Flipper (41/44): Porachunki na plaży **12:05** Magnum (77/162): Dziewczyna Rembrandta **12:55** Magazyn Ekstraklasy „Szybka piłka" – konkurs **13:04** Chiny - spojrzenie od środka: Władza i ludzie (1) – serial dokumentalny produkcji angielskiej (2006) **14:00** MASH (175) – serial komediowy produkcji amerykańskiej (1979) **14:35** Dla niesłyszących: M jak miłość (665) **15:30** 25 lat w PaCE – koncert galowy (2) **16:25** Córki McLeoda (36): Śmiałek **17:15** Kontakt **17:55** Kocham Cię Polsko (konkurs sms) (9) **18:00** Program lokalny **18:30** Panorama **18:55** Sport Telegram **18:59** Pogoda **19:05** Jeden z dziesięciu – teleturniej **19:35** Wojciech Cejrowski – boso przez świat: Łódź – cykl reportaży **20:05** Barwy szczęścia (271) – serial obyczajowy produkcji TVP **20:40 Megakomedie: U Pana Boga w ogródku – komedia produkcji polskiej (2007); reż.: Jacek Bromski; wyk.: Krzysztof Dzierma, Andrzej Zaborski, Mieczysław Fiodorow, Emilian Kamiński, Wojciech Solarz, Łukasz Simlat, Jan Wieczorkowski, Ira Łaczina 22:45** Piłka nożna: Puchar Hiszpanii (finał) Atletic Bilbao–Barcelona **1:05 Alibi na środę: Plaga – film fabularny produkcji kanadyjskiej (2005); reż.: Paul Ziller; wyk.: Maria Brooks, Michael Shanks, Ellen Dubin 2:40** Zakończenie dnia

TV POLONIA

6:00 Kawa czy herbata? (w tym: Wiadomości – skrót 6:30, 7:00, 7:30; Pogoda 6:05, 6:32, 7:05, 7:33) **8:00** Wiadomości **8:10** Pogoda **8:15** Kwadrans po ósmej **8:35** Jedyneczka: Mars **9:00** Zwierzowiec: Zanim weźmiesz... Chomik **9:15** Alchemia zdrowia i urody **9:30** Łączy nas Polska **9:45** Made in Poland **10:15** Afisz – magazyn kulturalny **10:40** Męska przygoda **11:05** Zacisze gwiazd: Marcin Perchuć **11:30** Plebania (1292) **12:00** Wiadomości **12:10** Klan (1671) **12:35** Na dobry początek: Łzy **12:45** Komentator **13:20** Barwy szczęścia (97) **13:45** Biznes z gwarancją **14:05** Tomasz Lis na żywo **15:00** Nasz spis powszechny: Kraj urodzenia **15:30** Łączy nas Polska – felieton **15:45** Pełnosprawni – magazyn dla niepełnosprawnych **16:10** Pegaz **16:30** Zagadki tamtych lat: Skąd się wzięli badylarze? – cykl reportaży **17:00** Teleexpress **17:15** Jedyneczka: Mars **17:40** Zwierzowiec: Zanim weźmiesz... Chomik **18:00** Polska z bocznej drogi: Sarmacka ars moriendi **18:20** Słownik polsko@polski – o kulturze języka polskiego **18:50** Plebania (1292) – telenowela produkcji TVP **19:15** Dobranocka: Noddy (37): Wyprawa Diny i Tessi – serial animowany produkcji angielskiej (2002) **19:30** Wiadomości **19:55** Sport **20:05** Pogoda **20:15** Klan (1671) – telenowela produkcji TVP **20:40** Tydzień Polski – magazyn **21:10** Wilnoteka – magazyn **21:20** Tak miało być (4) – serial obyczajowy produkcji TVP **21:45** Tak miało być (5) **22:15** Nigdy nie wrócisz do domu... – film dokumentalny; reż.: Jolanta Krysowata **23:10** Tomasz Lis na żywo **0:05** Serwis Info Wieczór **0:15** Pogoda Info Wieczór **0:15** Słownik polsko@polski – o kulturze języka polskiego **0:40** Na dobry początek: Łzy **0:50** Plebania (1292) **1:15** Powtórki programów

TELEWIZJA KRAKÓW

7:55 Serwis info Flesz **8:30** Serwis info **8:35** Korespondent TVP o poranku **9:00** Serwis info **9:20** Przegląd prasy **9:30** Serwis info **10:00** Biznes – otwarcie dnia **10:30** Serwis info **13:10** Okno na Polskę **13:30** Serwis info **15:10** Raport z Polski **15:30** Serwis info **16:15** Rozmowa dnia **16:30** Serwis info **16:50** Pora dla seniora **17:00** Kalejdoskop regionalny **17:15** Komentarz – świat **17:30** Serwis info **18:00** Kronika **18:20** Tematy dnia **18:40** Bez krawata – Krakowski Salon Publicystyczny **19:10** Światowiec **19:35** Magazyn medyczny **19:50** W ciepłym mieście **20:00** Minęła 20 **20:30** Serwis info **20:35** Minęła 20 **21:05** Telekurier – bliżej ciebie **21:30** Serwis info **21:45** Kronika **21:50** Sport **22:00** Tropiciele **22:15** Minął dzień **22:30** Serwis info **22:50** Serwis ekonomiczny **23:00** Sportowy wieczór

POLSAT

5:45 Wstawaj! Gramy! **6:00** Żar młodości – serial obyczajowy **7:15** Wielka wygrana **8:00** Świat według Kiepskich – serial kom. **9:20** Rodzina zastępcza plus – serial kom. **10:20** Miodowe lata – serial kom. **11:00** Malanowski i partnerzy – serial sens. **11:30** Samo życie – serial obyczajowy **12:00** Dom nie do poznania **13:00** Wzór – serial sensacyjny **14:00** Pierwsza miłość – serial obycz. **14:45** Zwariowany świat Malcolma – serial kom. **15:50** Wydarzenia **16:15** Interwencja **16:30** Malanowski i partnerzy – serial sens. **17:00** Ostry dyżur – serial obycz. **18:00** Pierwsza miłość – serial obycz. **18:50** Wydarzenia **19:30** Samo życie – serial obycz. **20:00** Świat według Kiepskich – serial kom. **21:00 Zakochana złośnica – komedia USA (1999) (22:00** Lotto) **23:10** Najśmieszniejsze momenty świata – program rozrywkowy **0:10** Moment prawdy – program rozrywkowy **1:10** Synowie – serial kom.

tvn

5:25 Telezakupy **7:25** Fabryka gry **8:00** Brzydula – serial kom. **8:30** Dzień dobry TVN **11:35** Jak dobrze wyglądać nago – reality show **12:00** Telezakupy **12:30** Na Wspólnej – serial obycz. **13:05** Milionerzy – teleturniej **14:05** W-11 – Wydział Śledczy – serial sens. **14:45** Krok od domu – serial sens. **15:45** Rozmowy w toku – talk-show **16:55** Sędzia Anna Maria Wesołowska – serial fabularno-dokumentalny **17:55** Brzydula – serial kom. **18:25** Detektywi – serial sensacyjny produkcji polskiej **19:00** TVN Fakty, sport **19:45** Uwaga! **20:10** Na Wspólnej – serial obycz. **20:45** W-11 – Wydział Śledczy **21:30** You can dance – po prostu tańcz **23:15 Katakumby – horror USA (2007) 1:00** Szymon Majewski Show **2:00** Uwaga! **2:20** Nocne granie **3:20** Telezakupy **3:20** Nic straconego

tvn siedem

7:25 Szymon Majewski Show **8:25** Turecki dla początkujących – serial kom. **9:00** Życie przede wszystkim – serial obycz. **10:05** Telezakupy **11:45** Apetyt na kasę **12:45** Barwy grzechu – telenowela **13:45** Szymon Majewski Show **14:50** Domowy front – serial kom. **15:20** 112 – na każde wezwanie – serial sens. **15:55** Nie z tego świata – serial s.f. **16:55** JAG – Wojskowe Biuro Śledcze – serial sens. **17:55** Życie przede wszystkim – serial obycz. **18:55** Joey – serial komediowy **19:30** Domowy front – serial kom. **20:05 Podaj dalej – dramat obyczajowy USA (2000) 22:40 Dolina złudzeń – dramat obyczajowy USA (2005) 0:55** Wróżki – pr. rozryw.

TV 4

5:40 Muzyczne listy **6:50** TV Market **7:25** Zbuntowani – serial obycz. **8:20** Kasa na bank **9:25** Strażnik Teksasu – serial sens. **10:25** Nie igraj z aniołem – telenowela **11:20** mała Czarna **12:20** Lalola – telenowela **13:30** VIP **14:00** Wygraj fortunę **15:00** Strażnik Teksasu – serial sens. **16:00** Zbuntowani – telenowela **17:05** mała Czarna **18:00** Nie igraj z aniołem – telenowela **19:00** Happy Hour **20:00** Piłka nożna – mecz finałowy Pucharu Ekstraklasy **22:30 Podwójne zabezpieczenie – film sensacyjny USA (1999) 0:30** Happy Hour

PULS

7:30 Burza uczuć – telenowela **8:30** Meandry miłości **9:30** Cena marzeń – telenowela **10:30** Dance, dance, dance – serial obycz. **11:30** Autostrada do nieba – serial obycz. **12:30** Wszystkie słowa dozwolone **13:00** Telezakupy **13:30** Czy jesteś mądrzejszy od piątoklasisty? **14:30** Telezakupy **15:00** Burza uczuć – telenowela **16:00** Meandry miłości – telenowela **17:00** Cena marzeń – telenowela **18:00** Flinstonowie – serial anim. **19:00** Czy jesteś mądrzejszy od piątoklasisty? – teleturniej **20:00** Ale numer **20:30 Obsesja – dramat obyczajowy USA (1995) 22:30** Wydarzenie dnia **23:00** Niesamowite historie **23:30** MacGyver – serial sens.

VI Międzyszkolny Konkurs

BEZPIECZEŃSTWO W RUCHU DROGOWYM

W SP nr 52 na os. Dywizjonu 303 uczniowie klas III szkół podstawowych wzięli udział w VI Międzyszkolnym Konkursie „Bezpieczeństwo w ruchu drogowym". Zaprezentowały się dwuosobowe drużyny ze szkół: 52, 91, 98, 129. Organizatorem, pomysłodawcą i prowadzacym spotkanie była nauczycielka kształcenia zintegrowanego z SP 52 **Halina Saładyga**. Nagrody ufundowała dyrekcja SP 52 oraz sekcja ruchu drogowego policji i Park Wodny. Dzieci otrzymały dyplomy oraz nagrody rzeczowe: akcesoria rowerowe, gry planszowe; gadżety typu: kompas, smycze, książeczki, słodycze. Również publiczność została nagrodzona poprzez losowanie nagród: słodyczami, maskotkami, zawieszkami do telefonów komórkowych i smyczami na klucze. Jury składające z **Ewy Adamczyk** (Sekcja Ruchu Drogowego Policji), **Artura Rysia** (Straż Miejska) i **Ewa Wiśniewskiej** (wicedyrektor SP 52) oceniało przebieg 9-konkurencji. Oprócz odpowiadania na pytania były też testy sprawnościowe, jak np.: rzucanie do celu, przebycie wyznaczonej trasy jak najszybciej w określony sposób, a także konkurencje z wykorzystaniem roweru. Publiczność bardzo dopingowała zawodników i pasjonowała się szczególnie konkurencjami sprawnościowymi. Finałowe miejsca zajęli: **I. SP 52 (Filip Mazurkiewicz i Michał Sarota) (na zdjęciu), II. SP 98 (Jakub Mróz i Filip Łysek), III. SP 91 (Leon Łazarczyk i Witek Wojdan), IV. SP 129 (Jakub Skorusa i Aleksandra Odrobina).** **(mp)**

Fot. autor

Męskie Liceum Ogólnokształcące św. Bernarda Ojców Cystersów w Krakowie Nowej Hucie

przyjmuje absolwentów gimnazjum do kl. I liceum ogólnokształcącego na rok szkolny 2009/2010

pragnących zdobyć pełne wykształcenie średnie, z maturą włącznie, w oparciu o wartości chrześcijańskie i tych, którym zależy na właściwym moralnym wychowaniu.

Liceum posiada prawa szkół publicznych. Prowadzą je Ojcowie Cystersi. Opłata za naukę (czesne) wynosi 250 zł miesięcznie. Nie praktykuje się opłat wpisowych ani na Komitet Rodzicielski.

– Szkoła posiada pracownię komputerową wraz z dostępem do Internetu.

– Szkoła posiada Video Klub „Edukacja 2000" dysponujący wideoteką (ponad 600 pozycji z filmami o tematyce edukacyjnej, patriotyczno-dokumentalnej i moralnej).

– Szkoła zapewnia bezpieczeństwo uczniom. Sprzyja mu poczucie wspólnoty i mała liczba uczniów w klasach. „Trójka min. Giertycha" oceniła bezpieczeństwo uczniów w szkole na „5".

– Szkoła prowadzi stołówkę i własny internat.

Warunki przyjęcia:

1. podanie z dwoma zdjęciami,
2. życiorys (własnoręcznie napisany),
3. świadectwo z kl. III gimnazjum lub jego potwierdzona kopia (po otrzymaniu),
4. zaświadczenie z egzaminu gimnazjalnego z liczbą otrzymanych punktów lub jego potwierdzona kopia (po otrzymaniu),
5. Zaświadczenia o uczestnictwie w olimpiadach i konkursach,
6. opinia księdza proboszcza lub katechety,
7. wyciąg aktu urodzenia z USC.

Dalsze informacje:

1. Przyjęcie zależy od liczby zgromadzonych punktów, które kandydaci otrzymują za egzamin gimnazjalny, za świadectwo (punktowane są następujące przedmioty: język polski, matematyka, historia i język obcy) oraz za udział w olimpiadach i konkursach.
2. Informacje na piśmie można pobrać w kiosku przy bazylice w Mogile oraz w Księgarni bł. Wincentego na Szklanych Domach
3. Podania przyjmowane są do 15 czerwca. Bardziej szczegółowe informacje można uzyskać w kancelarii szkoły w godz. 8.00–14.00 (także listownie oraz telefonicznie).

Męskie Liceum Ogólnokształcące św. Bernarda
31-972 Kraków, os. Szklane Domy 7
tel./fax (012) 643-06-61 tel(012)644-85-58
e-mail liceumbernarda@wp.pl
www.liceumbernarda.republika.pl

Prawnik radzi

WSPÓLNOTA BEZ BILANSU

Księgowy wspólnoty mieszkaniowej nie uzgadnia sald kont indywidualnych z właścicielami przed sporządzeniem bilansu. Jakie będą skutki prawne?

★★★

Wspólnota mieszkaniowa nie sporządza bilansu. A zasady, jakimi powinien kierować się księgowy wspólnoty mieszkaniowej, powinny zostać zapisane w uchwale przyjmującej sposób prowadzenia przez wspólnotę mieszkaniową pozaksięgowej ewidencji przychodów, kosztów i rozrachunków. Skoro wspólnota nie przyjęła takiej uchwały, nie ma żadnych podstaw do stwierdzenia, że księgowy jakiejś czynności nie wykonał. To na zarządzie wspólnoty ciąży obowiązek windykacyjny, a nie na księgowym. **(sp)**

CZWARTEK 14.05

TVP1

6:00 Kawa czy herbata? (w tym: Wiadomości – skrót 6:30, 7:00, 7:30; Pogoda 6:05, 6:32, 7:05, 7:33) **8:00** Wiadomości **8:10** Pogoda **8:15** Kwadrans po ósmej **8:35** Przyjaciele z podwórka: Wyprawa Wikingów (10) – serial animowany produkcji kanadyjskiej (2005) **9:00** Jedynkowe Przedszkole (47) – program dla dzieci **9:35** Lilli czarodziejka: Lilly w Chinach (24) – serial animowany produkcji niemiecko-irlandzkiej (2003) **10:05** Jak zostać ogrodnikiem – serial dokumentalny produkcji angielskiej (2003) **10:35** W-skersi **10:50** Marzenia do spełnienia (27/34) – serial produkcji TVP **11:20** Telezakupy **12:00** Wiadomości **12:10** Agrobiznes **12:25** Europa bez miedzy **12:40** Plebania (1294) – telenowela produkcji TVP **13:05** Klan (1682) – telenowela produkcji TVP **13:35** Jaka to melodia? (1827) – teleturniej muzyczny **14:00** Errata do biografii: Stefan Żółkiewski **14:30** My Wy Oni – magazyn **15:00** Wiadomości **15:10** Pogoda **15:20** Młoda godzina: Eerie Indiana. czyli Dziwne Miasteczko (5) – serial produkcji amerykańskiej (1991) **15:55** Moda na sukces (4359) – serial produkcji amerykańskiej (2005) **16:20** Moda na sukces (4360) **16:45** Celownik – magazyn **17:00** Teleexpress **17:20** Temat dnia **17:35** Klan (1687) – telenowela produkcji TVP **18:00** Jaka to melodia? (1828) – teleturniej muzyczny **18:30** Plebania (1299) – telenowela produkcji TVP **18:55** 300% normy – pytanie 36 **19:00** Wieczorynka: Rodzina Rabatków: Wycieczka nad morze (34) – film animowany produkcji francuskiej (2005) **19:30** Wiadomości **19:55** Sport **20:05** Pogoda **20:15** Opole 2008 na bis: Opolowanie – kabareton (koncert) **21:00** Konkurs Piosenki Eurowizji Moskwa 2009 – półfinał **23:10 Trójkąt (2) – serial produkcji amerykańsko-angielskiej (2005); reż.: Craig R. Baxley; wyk.: Sam Neill, Eric Stoltz, Catherine Bell (dozwolone od lat 16) 0:45** Łossskot! – magazyn **1:15 Kino nocnych marków: Charlotte Gray – dramat produkcji niemiecko-australijsko-angielskiej (2001); reż.: Gillian Armstrong; wyk.: Cate Blanchett, Billy Crudup, Michael Gambon, Rupert Penry Jones 3:20** Telezakupy **3:40** Zakończenie dnia

TVP2

5:40 Złotopolscy (230): Szantaż **6:15** Dwójka Dzieciom: Kacper (10/52): Kacper kontra Niezwykły **6:40** Telezakupy **7:15** Niezłomni – cykl reportaży **7:30** M jak miłość (433) **8:30** Pytanie na śniadanie (w tym: Panorama 9:35; Pogoda 9:00, 10:10) **10:45** Święta wojna (314): Elegant **11:20** Flipper (42/44 Przesyłka **12:10** Magnum (78/162): Rajski blues – serial produkcji amerykańskiej (1984) **13:00** Prywatne życie surykatek 2: Niepewna przyszłość (13) – serial dokumentalny produkcji angielskiej (2006) **13:30** Koło fortuny (125) – teleturniej **14:00** Magazyn Ekstraklasy „Szybka piłka" – konkurs **14:05** MASH (176) – serial komediowy produkcji amerykańskiej (1979) **14:30** Dla niesłyszących: Złotopolscy (1044): Dziewczyny na manowcach **15:00** Dla niesłyszących: Złotopolscy (1045): Znikający mężczyźni **15:35** Dzieciaki górą (23) – teleturniej **16:25** Córki McLeoda (37): Goło i wesoło – serial obyczajowy produkcji australijskiej (2002) **17:15** Kontakt **17:55** Kocham Cię Polsko (konkurs sms) (9) **18:00** Program lokalny **18:30** Panorama **18;55** Sport Telegram **18:59** Pogoda **19:05** Jeden z dziesięciu (Wielki Finał)– teleturniej **19:35** Wojciech Cejrowski – boso przez świat: Amazonka **20:05** Barwy szczęścia (272) – serial obyczajowy produkcji TVP **20:40** Dr House (79) – serial obyczajowy produkcji amerykańskiej (2007) (dozwolone od lat 16) **21:35** Dr House (80) (dozwolone od lat 16) **22:35** Pitbull (24) – serial policyjny TVP (dozwolone od lat 16) **23:30** Magazyn kryminalny 997 – program Michała Fajbusiewicza (dozwolone od lat 16) **0:05 Uziemieni – komedia produkcji amerykańskiej (2000); reż.: Peter M. Cohen; wyk.: Amanda Peet, Brian van Holt, Judah Domke (dozwolone od lat 18) 1:40** Czy świat oszalał?: Czy powinniśmy bać się Rosji – film dokumentalny produkcji angielskiej (2008) **2:20** Czy świat oszalał?: Czy zrezygnować z latania? – film dokumentalny produkcji angielskiej (2007) **3:15** Zakończenie dnia

TV POLONIA

6:00 Kawa czy herbata? (w tym: Wiadomości – skrót 6:30, 7:00, 7:30; Pogoda 6:05, 6:32, 7:05, 7:33) **8:00** Wiadomości **8:10** Pogoda **8:15** Kwadrans po ósmej **8:35** Budzik: Nietoperze **9:00** Raj – magazyn **9:25** Skarby nieodkryte (69) – program edukacyjny **9:50** Mini Szansa: Feel **10:45** E-lementarz – magazyn **10:55** Magazyn przechodnia: Kłamstwo – magazyn kulturalno-społeczny **11:10** Zaproszenie: Wokół tarnowskiego ratusza **11:30** Plebania (1293) – telenowela produkcji TVP **12:00** Wiadomości **12:10** Klan (1672) – telenowela produkcji TVP **12:35** Na dobry początek: Maryla Rodowicz **12:45** Tydzień Polski – magazyn **13:15** Wilnoteka – magazyn **13:30** Tak miało być (4) – serial obyczajowy produkcji TVP **13:55** Tak miało być (5) **14:25** Nigdy nie wrócisz do domu... – film dokumentalny; reż.: Jolanta Krysowata **15:20** Konkurs Piosenki Eurowizji: Moskwa 2009 (skrót 1. półfinału) **16:00** Raj – magazyn **16:30** Makłowicz w podróży: Podróż 4. Mołdawia: W drodze (15) – magazyn kulinarny **17:00** Teleexpress **17:15** Budzik: Nietoperze **17:45** Zacisze gwiazd: Marcin Perchuć **18:15** Bzik kulturalny – magazyn **18:45** Plebania (1293) – telenowela produkcji TVP **19:15** Dobranocka: Bolek i Lolek w Europie: Wyścig renów – serial animowany **19:30** Wiadomości **19:55** Sport **20:05** Pogoda **20:15** Klan (1672) – telenowela produkcji TVP **20:40** Magazyn przechodnia: Kłamstwo – magazyn kulturalno-społeczny **21:00** Konkurs Piosenki Eurowizji; Moskwa 2009 (2. półfinał) **23:05** Z daleka, a z bliska **0:00** Serwis Info Wieczór **0:10** Pogoda Info Wieczór **0:12** Bzik kulturalny – magazyn **0:35** Na dobry początek: Maryla Rodowicz **0:50** Plebania (1293) – telenowela produkcji TVP **1:15** Powtórki programów

TELEWIZJA KRAKÓW

7:55 Serwis info Flesz **8:30** Serwis info **8:35** Korespondent TVP o poranku **9:00** Serwis info **9:20** Przegląd prasy **9:30** Serwis info **10:00** Biznes – otwarcie dnia **10:30** Serwis info **13:10** Okno na Polskę **13:30** Serwis info **15:10** Raport z Polski **15:30** Serwis info **16:15** Rozmowa dnia **16:30** Serwis info **16:50** Cracovia Sacra **17:00** Kalejdoskop regionalny **17:15** Komentarz – świat **18:00** Kronika **18:20** Tematy dnia **18:30** Podglądacze **18:40** Kundel bury i kocury **19:10** Pora dla seniora **19:30** Wejściówka **19:50** Pod Tatrami **20:00** Minęła 20 **20:30** Serwis info **20:35** Minęła 20 **21:05** Telekurier – bliżej ciebie **21:30** Serwis info **21:45** Kronika **21:50** Sport **22:00** Podglądacze **22:15** Ekonomia i rynek **22:30** Serwis info **23:05** Sportowy wieczór

POLSAT

5:45 Wstawaj! Gramy! **6:00** Zar młodości – serial obyczajowy **7:15** Wielka wygrana **8:00** Świat według Kiepskich – serial kom. **9:20** Rodzina zastępcza plus – serial kom. **10:20** Miodowe lata – serial kom. **11:00** Malanowski i partnerzy – serial sens. **11:30** Samo życie – serial obyczajowy **12:00** Gra wstępna – teleturniej **13:00** Tajemniczy element – serial s. f. **14:00** Pierwsza miłość – serial obycz. **14:45** Zwariowany świat Malcolma – serial kom. **15:50** Wydarzenia **16:15** Interwencja **16:30** Malanowski i partnerzy – serial sens. **17:00** Ostry dyżur – serial obycz. **18:00** Pierwsza miłość – serial obycz. **18:50** Wydarzenia **19:30** Samo życie – serial obycz. **20:00** CSI: Kryminalne zagadki Nowego Jorku – serial sens. **21:00** Moment prawdy – pr. rozryw. **22:00** Lotto **22:05** Tylko miłość – serial obycz. **23:05** Z archiwum X – serial sens. **1:05** Akademia seksu – reality show **2:00** Nagroda gwarantowana

tvn

5:25 Telezakupy **7:25** Fabryka gry **8:00** Brzydula – serial kom. **8:30** Dzień dobry TVN **11:00** Colin i Jusin: skok na dom – pr. rozryw. **12:00** Telezakupy **12:30** Na Wspólnej – serial obycz. **13:05** Milionerzy – teleturniej **14:05** W-11 – Wydział Śledczy – serial sens. **14:45** Krok od domu – serial sens. **15:45** Rozmowy w toku – talk-show **16:55** Sąd rodzinny – serial fabularno-dokumentalny **17:55** Brzydula – serial kom. **18:25** Detektywi – serial sensacyjny produkcji polskiej **19:00** TVN Fakty, sport **19:45** Uwaga! **20:10** Na Wspólnej – serial obyczajowy **20:45** W-11 – Wydział Śledczy – serial sens. **21:30 Śmiertelna wyliczanka – thriller USA (2002) 23:55** Agenci NCIS – serial sens. **0:55** Multikino **1:20** Uwaga! **1:40** Nocne granie **2:40** Telezakupy **3:05** Nic straconego

tvn siedem

7:00 Szymon Majewski Show **8:00** JAG – Wojskowe Biuro Śledcze – serial sens. **9:00** Życie przede wszystkim – serial obycz. **10:05** Telezakupy **11:45** Apetyt na kasę **12:45** Barwy grzechu – telenowela **13:45** Szymon Majewski Show **14:50** Domowy front – serial kom. **15:20** 112 – na każde wezwanie – serial sens. **15:55** Nie z tego świata – serial s.f. **16:55** JAG – Wojskowe Biuro Śledcze – serial sens. **17:55** Życie przede wszystkim – serial obycz. **18:55** Joey – serial komediowy **19:30** Domowy front – serial kom. **20:05 Nigdy nie rozmawiaj z nieznajomym – thriller Kanada-Niemcy-USA (1995) 21:50** Bez śladu – serial sens. **23:45 Mutant – horror s.f. USA (1997) 0:55** Wróżki – pr. rozryw.

TV 4

5:40 Muzyczne listy **6:50** TV Market **7:25** Zbuntowani – serial obycz. **8:20** Kasa na bank **9:25** Strażnik Teksasu – serial sens. **10:20** Nie igraj z aniołem – telenowela **11:20** mała Czarna **12:20** Lalola – telenowela **13:30** VIP **14:00** Wygraj fortunę **15:00** Strażnik Teksasu – serial sens. **16:00** Zbuntowani – telenowela **17:05** mała Czarna **18:00** Nie igraj z aniołem – telenowela **19:00** Eureko, ja to wiem! **20:00 Trzynasty wojownik – film przygodowy USA (1999) 22:05** Kłamczuch – pr. rozryw. **23:05 Zawód morderca – film sensacyjny USA-Wlk. Bryt. (2002) 1:25** mała Czarna

PULS

7:30 Burza uczuć – telenowela **8:30** Meandry miłości – telenowela **9:30** Cena marzeń – telenowela **10:30** Dance, dance, dance – serial obycz. **11:30** Autostrada do nieba – serial obycz. **12:30** Wszystkie słowa dozwolone **13:00** Telezakupy **13:30** Czy jesteś mądrzejszy od piątoklasisty? **14:30** Telezakupy **15:00** Burza uczuć – telenowela **16:00** Meandry miłości – telenowela **17:00** Cena marzeń – telenowela **18:00** Flinstonowie – serial anim. **19:00** Czy jesteś mądrzejszy od piątoklasisty? **20:00** Ale numer **20:30 Uwikłany – film sensacyjny fr.-kanad. (1993) 22:30** Wydarzenie dnia **23:00** Zbrodnie niedoskonałe – serial dok. **23:30** MacGyver – serial sens.

55 lat działania w Nowej Hucie

XI LO ŚWIĘTUJE

XI Liceum Ogólnokształcące z os. Teatralnego, o którym pisaliśmy w poprzednim numerze „Głosu", obchodziło swój jubileusz 55-lecia działalności w Nowej Hucie. Święto szkoły rozpoczęła **Anna Krzeczek** z klasy 2 f krakowskim hejnałem granym na trąbce. Nad imprezą jubileuszową honorowy patronat objął ks. kardynał metropolita **Stanisława Dziwisz**, jak również Urzęd Miasta Krakowa.

Przybyli goście – radni Dzielnicy XVIII **Krystyna Jastrzębska** i **Kacper Rosa**, dyrektor Gimnazjum Sportowego z os. Teatralnego **Dorota Petlic** oraz **Jarosław Szwec**, aktor Teatru Ludowego prowadzący kółko teatralne w XI LO. Wspólną zabawę poprowadziła **Jolanta Janik**, nauczycielka języka polskiego w „jedenastce" i **Grzegorz Zabłocki**, przedstawiciel rady rodziców. Obchody wpisują się również w jubileusz 60-lecia całej Nowej Huty. W części artystycznej na organach elektrycznych zagrał **Dariusz Kuczeła** z klasy 2 b. Następnie pantomimę pt. „Walka dobra ze złem"– autorski spektakl – zaprezentowała klasa 2 d (wyróżniony na tegorocznym Konkursie Młodzieżowych Prezentacji Teatralnych). Były także tańce cheerleaders (tegoroczne absolwentki kl. 3h, laureatki wielu krakowskich i regionalnych konkursów cheerleaders). Poezję recytowali: **Anna Słowińska** z kl. 2 e (Wisławy Szymborskiej), **Magdalena Fryt** z kl. 1g (wiersze uczniów XI LO **Łukasza Gębskiego** z kl. 3 e i **Katarzyny Perek** z kl. 1d. Następnie była piosenka z musicalu „Romeo i Julia" w wykonaniu **Ewy Grabias** z kl. 2 e, a także przedstawienie kabaretowe – satyryczna wizja przyszłości w wykonaniu zespołu z kl. 2 e. Całości dopełniły konkursy i różne pokazy, a także atrakcje towarzyszące: 1) wykład z chemii dr. Przybylskiego, 2) paintball, 3) pokaz pierwszej pomocy, 4) mecz piłki nożnej, 5) wystawa „Moja klasa w mojej szkole", 6) gry komputerowe, 7) karaoke po angielsku, a także recital gitarzysty **Patryka Kozery** z kl. 1d. Nagrody w konkursach ufundowane przez Urząd Miasta Krakowa i przygotowanych przez nauczycieli poszczególnych przedmiotów w XI LO zdobyli: ortograficzny – 1 miejsce ex aequo **Anna Karolczyk** i **Jan Koziński** z kl. 2 g; geograficzny – 1 miejsce **Jakub Mrowca** z kl. 1b; matematyczny – najlepsi **Przemysław Suchoń** i **Jakub Szul** z kl. 1f, **Monika Gorzalczany** z kl. 1c; wiedza o Szkocji – 1 miejsce **Aleksandra Bocheńska** z kl. 2c; dyktando z j. angielskiego – 1 miejsce **Bartłomiej Węglarz**, kl. 2 b; konkurs sportowy, sztafeta – 1 miejsce drużyna kl. 1b; konkurs Najmilsi Uczniowie XI LO: **Jolanta Ćwikła** kl. 2 d i **Mateusz Mazurkiewicz** kl. 2 e. Za konkurs na najlepsze ciasto przyznano trzy równorzędne nagrody, dla: **Katarzyny Szymoniak** i **Magdaleny Paluchowskiej** z kl. 2d, **Mateusza Stanka** z kl. 1c oraz **Justyny Górskiej** z kl. 2b.

oprac. (mp)
Fot. Sławomir Pietrzyk

PRAWO, RATOWNICTWO, BEZPIECZEŃSTWO

Straż Miejska Miasta Krakowa, Komenda Miejska Państwowej Straży Pożarnej oraz Szkoła Policealna Pracowników Służb Medycznych i Społecznych nr 3 w Krakowie były organizatorami konkursowych zmagań półfinałowych konkursu pn. „Prawo, ratownictwo, bezpieczeństwo". W zawodach brały udział drużyny reprezentujące krakowskie gimnazja. Uczestnicy walczyli o udział w finale, który odbędzie się 12 maja w Jednostce Ratowniczo- Gaśniczej numer 6 Państwowej Straży Pożarnej mieszczącej się przy ulicy Aleksandry w Krakowie. Każda reprezentacja liczyła trzy osoby. Wszyscy uczestnicy rozwiązywali test, a suma punktów indywidualnych dawała wynik drużynowy. Miło nam poinformować, że do finału imprezy zakwalifikowały się następujące drużyny: 1) Gimnazjum nr 13, ul. Mackiewicza 15; 2) III Gimnazjum Małopolskiego Centrum Edukacji, ul. Stawowa 179, 3) G. 37, os. Złotego Wieku 36; 4) G. 74, os. Na Stoku 52, 5) G. 6, ul. Blachnickiego 1, 6) G. 7, ul. Jachowicza 5, 7) G. 46, os. Teatralne 30, 8) G. 47, os. Handlowe 4, 9) G. 29, ul. Aleksandry 17, 10) G. 35, ul. Limanowskiego 60/62, 11) G. 21, ul. Komandosów 29, 12) G. 81, ul. Fredry 65/71. **(mp)**

Fot. autor

KRZYŻÓWKA 19

POZIOMO: 6. zniżka ustalonej ceny towaru, 9. nauka badająca poprawne rozumowanie, 10. pośredniczy w przekazywaniu informacji, 12. jako pierwszy wykorzystał ją Ignacy Łukasiewicz, 13. w podziemiach kościoła, 14. stolica województwa świętokrzyskiego, 18. wełna z wysp na północ od Szkocji, 19. np. Siklawa, Siklawica, 20. motyw, cel działania, 22. kosztowności, 25. brzeski browar, 29. motto, sentencja, 30. kupa śniegu, 31. beztroskie życie, 32. adriatycki port, 33. obramowanie balkonu.

PIONOWO: 1. konkurował z Borutą, 2. subtelna różnica, 3. malarz prymitywista z Krynicy, 4. smakowity głowonóg, 5. niegodziwy człowiek, 7. pomieszczenie dla załogi jachtu, 8. barokowy malarz flamandzki, 11. słynna trucizna, 15. gęste krzaki, 16. 1/16 funta, 17. przepływa przez Orlean, 21. portugalska waluta przed wprowadzeniem euro, 23. piąta planeta licząc od Słońca, 24. przepowiadany przez proroków, 26. likier kokosowy, 27. brodzący ptak, 28. tekst ośmieszający polityczną rzeczywistość, 29. słynny dramat romantyczny.

Rozwiązania krzyżówki prosimy przysyłać do 20 maja 2009 r.

Rozwiązanie krzyżówki nr 17:

POZIOMO: 6. helikopter, 9. szmelc, 10. tatuaż, 12. Kolbe, 13. Sforza, 14. ladaco, 18. entalpia, 19. kuśnierz, 20. dywersja, 22. arapaima, 25. kareta, 29. białko, 30. elekt, 31. diakon, 32. Epikur, 33. rekonesans.

PIONOWO: 1. reneta, 2. niecka, 3. Romulus, 4. statek, 5. trotyl, 7. czarka, 8. Gandhi, 11. ofensywa, 15. ceramika, 16. ninja, 17. sutra, 21. elegia, 23. abakus, 24. ikebana, 26. Ankara, 27. feniks, 28. ateusz, 29. blizna.

Nagrodę za prawidłowe rozwiązanie krzyżówki nr 17 wylosowała **p. Bogusława Jaroszewicz z os. Kalinowego**. Nagroda jest do odebrania w redakcji w godz. 9–15. Po odbiór należy przyjść z „Głosem" i dowodem osobistym.

W NOWOHUCKIEJ KRONICE TEATRALNIE I LITERACKO

171. wydanie Nowohuckiej Kroniki Filmowej będzie miało charakter literacko-teatralny. Rozpocznie ją relacja z uroczystości, która miała miejsce w Auli Collegium Novum Uniwersytetu Jagiellońskiego. Ośrodek Kultury im. C. K. Norwida, który od 15 lat organizuje w Krakowie Dni Norwidowskie, został uhonorowany medalem „Za zasługi w upowszechnianiu twórczości Norwida". Wcześniej ów medal otrzymali między innymi Jan Paweł II i Czesław Niemen, więc nowohucki ośrodek znalazł się w bardzo prestiżowym gronie.

NOWOHUCKA KRONIKA FILMOWA

W Łaźni Nowej odbyła się premiera spektaklu „Moralność pani Dulskiej, czyli w poszukiwaniu zagubionego czakramu". Interpretacja odważna, oczywiście nowohucka, na scenie aktorzy profesjonalni i naturszczycy. O moralności, kołtunerii i spektaklowych tematach opowie reżyser przedstawienia – Bartosz Szydłowski.

I na koniec jeszcze raz o Dniach Norwidowskich. Scena Młodzieżowa OKN pod wodzą reżyserską Barbary Krasińskiej przygotowała spektakl „Wanda – Odpominanie". Studenci i młodzież krakowskich liceów już po raz 10 zmierzyli się z dramatem Norwida. Tym razem podjęli próbę rewizji mitu o królewnie Wandzie – targanej wewnętrznym konfliktem kobiety i władczyni. Czerń strojów bohaterów jest znakiem swoistej żałoby po micie, ale też wołaniem o jego powrót.

171 Nowohucka Kronika Filmowa pokazywana będzie od piątku (8 maja) przed każdym seansem w Kinie Studyjnym „Sfinks", a także na antenie Telewizji Kraków w poniedziałek (11 maja) o godz. 8.45 i 19.50 oraz we wtorek (12 maja) o godz. 17.00. Zapraszamy również na stronę internetową: www.kronika.com.pl.

(jr)

L
www.slimak.prawojazdy.com.pl

Nauka Jazdy „ŚLIMAK" Kat. „B"
OS. ALBERTYŃSKIE 36
SZKOŁA PODSTAWOWA NR 100 W KRAKOWIE
Biuro: pon. 17–19, wt. 10–12, czw. 17–19
012 649-14-92 w. 20 (w godz. otw. biura)
Kursy prawa jazdy i doszkalanie
Atrakcyjne ceny, zniżki dla uczniów i studentów, raty
Tel. +48 604-506-919 (24h)

W sali obrad krakowskiego magistratu odbył się coroczny finał konkursu „Prawo i My", realizowanego w ramach programu „Współpracujemy", ujętego w miejskim programie poprawy bezpieczeństwa „Bezpieczny Kraków". To program, w którym strażnicy z sekcji profilaktyki szkolnej zapoznają dzieci i młodzież z występującymi zagrożeniami, prezentują sposoby ich unikania, promują pozytywne wzorce zachowań oraz uczą podstaw obowiązującego prawa. Komisję, która przeprowadziła finałowe zmagania, tworzyli przedstawiciele Straży Miejskiej Miasta Krakowa: zastępca komendanta **Radosław Gądek**, naczelnik wydziału organizacyjnego **Marta Cieśla** oraz kierownik referatu dyżurnych i monitoringu wizyjnego **Zbigniew Kulka**. W tegorocznym finale brali udział uczniowie reprezentujący dwadzieścia trzy szkoły wyłonione podczas niedawnych zmagań półfinałowych. Dziewiąta z kolei edycja cieszyła się ogromnym zainteresowaniem, a tematyka jak zawsze obejmowała zagadnienia z dziedziny prawa wykroczeń, prawa karnego i prawa ruchu drogowego. Uczestnicy konkursu musieli również wykazać się wiedzą dotyczącą działalności straży miejskich. Zwycięzcą finału konkursu „Prawo i My" została drużyna ze Szkoły Podstawowej nr **95**. Drugie miejsce zajęła drużyna ze Szkoły Podstawowej nr **16**, a trzecia lokata przypadła drużynie ze Szkoły Podstawowej nr **98**. Przyznano także wyróżnienia drużynom reprezentującym szkoły: **32, 129, 86.** Nagrody zwycięzcom wręczali: sekretarz Miasta Krakowa – **Paweł Stańczyk**, komendant Straży Miejskiej – **Janusz Wiaterek** oraz radny Dzielnicy XIV **Zbigniew Ulmaniec**. Strażnicy serdecznie gratulują wygranym oraz wszystkim uczestnikom i zapraszają do udziału w kolejnej, przyszłorocznej edycji konkursu.

NA STRAŻY MIASTA

(mp)

ZNANY KRĘGARZ W KRAKOWIE

Po raz kolejny w Krakowie w NCK we wtorek **(11.05.2009 r. od godz. 10.30)** będzie przyjmował znany kręgarz o sławie ogólnopolskiej, dyplomowany technik masażysta Tadeusz Czarny z Przeworska. Rezerwacja terminu pod numerem telefonu 0-601 074-892 lub 012 644-28-63. Telefon w Przeworsku: (0-16) 648-82-74. E-mail: tadeuszczarny@poczta.onet.pl. Wiadomości także na stronie: www.republika.pl/masazysta_czarny.

Z KRONIKI POLICYJNEJ

NIE WYJECHALI ?!

W czasie ostatniego długiego majowego weekendu wielu złodziei, licząc na to, że właściciele mieszkań wyjechali, wyszło po łupy. Pecha mieli dwaj sprawcy, którzy w nocy z 30 kwietnia na 1 maja (z czwartku na piątek) usiłowali skraść rowery z balkonu mieszkania znajdującego się na pierwszym piętrze jednego z bloków w os. Złotego Wieku. Weszli na balkon, posługując się drabiną. Była godzina 3.20. Zaniepokojony dobiegającymi z zewnątrz odgłosami właściciel mieszkania wyszedł na balkon. Spłoszył złodziei. Ci jednak zdążyli zabrać i wynieść z balkonu dwa rowery. Gdy zobaczyli właściciela, jeden z rowerów porzucili pod balkonem. Uciekając, zabrali drugi rower i drabinę. Właściciel mieszkania powiadomił policję. Zaraz po zgłoszeniu kradzieży policyjny patrol udał się na miejsce zdarzenia. Policjanci wiedzieli, że złodzieje uciekli w kierunku zajezdni autobusowej na pętli na os. Złotego Wieku. Penetracja terenu nie doprowadziła do zatrzymania sprawców. Zabezpieczono ślady. Postępowanie w toku. Okradziony właściciel straty wycenił na tysiąc zł.

ZAKŁÓCONA MAJÓWKA

3 maja funkcjonariusze straży miejskiej zakłócili spokój sześciu młodym mężczyznom fetującym to święto w Zielonym Jarze – alkoholem. Była godz. 18.30, gdy zmotoryzowany patrol straży miejskiej udał się na os. Na Stoku. Tam właśnie we wspomnianym parku zauważył grupę młodych mężczyzn pijących alkohol i zachowujących się w sposób odbiegający dość znacznie od zachowań, które przyjęto nazywać kulturalnymi. Patrol, będąc w mniejszości, odstąpił od podjęcia interwencji. Strażnicy powiadomili dyżurnego straży miejskiej. Ok. godz. 19.00 do parku dojechało kolejnych czterech funkcjonariuszy. Podeszli do raczących się alkoholem młodzieńców, informując ich o tym, że dopuścili się wykroczenia z art.141 kodeksu wykroczeń – o zakazie spożywania alkoholu w miejscach publicznych. Jeden z grupy świętujących potraktował strażników słowami powszechnie uważanymi za obelżywe. Groził im pobiciem. Odmówił też pójścia wraz z nimi do radiowozu celem wylegitymowania. Jeden z funkcjonariuszy usiłował założyć mu kajdanki. Wtedy mężczyzna potraktował go uderzeniem w ramię. Straż miejska wezwała policję. Ta obezwładniła i zatrzymała agresywnego młodzieńca. Z pomocą chciał mu przyjść kumpel. Tego też zatrzymano. Obaj sprawcy zostali przewiezieni na komisariat. Przedstawiono im zarzuty: znieważenia funkcjonariuszy na służbie i zmuszania ich do zaniechania czynności służbowych.

Jeden z zatrzymanych ma 18 lat. Nie pracuje. Nie uczy się. Jest na utrzymaniu rodziców. Dotąd nie był karany. Drugi z zatrzymanych ma 19 lat. Pracuje. Nie był karany. Jeden przyznał się do winy i dobrowolnie poddał karze. Drugi nie przyznał się do zarzucanych mu czynów. Mieszkają w tym osiedlu.

NIE WRÓCIŁ DO DOMU

29 kwietnia ok. godz. 13.20 na ul. Lublańskiej doszło do tragicznego zdarzenia. Jadąca od strony Nowej Huty taksówka zatrzymała się w zatoczce przy stacji paliw. Podróżujący taksówką pasażer wysiadł z niej drzwiami od strony kierowcy wprost pod koła nadjeżdżającego tira. Na ratunek było za późno. 53-letni mężczyzna zginął na miejscu. Kierowca tira i taksówki zostali przebadani na zawartość alkoholu we krwi. Wynik był negatywny. Mężczyzna prawdopodobnie wracał z pracy do domu.

(jdz)

SERWIS OPON „KRAWAL"

KRAWAL

OPONY KRAJOWE I ZAGRANICZNE

- polecamy unikalny system wyważania kół z testem drogowym
- prostowanie felg aluminiowych i stalowych
- pompowanie kół azotem
- naprawa opon z systemem PAX (autoryzacja Michelin)

Stanowisko z rezerwacją telefoniczną!

Kraków-Nowa Huta, ul. Cienista 3 (róg Kocmyrzowskiej), czynne 8⁰⁰–18⁰⁰, sob. 8⁰⁰–14⁰⁰
Tel./fax 425-70-08, 643-09-98, www.capala.com.pl

TANIEJ Z „GŁOSEM"

Księgarnia **„ZŁOTY WIEK"** Grażyny Tabor w os. Złotego Wieku 19 – pawilon, zaprasza Czytelników „Głosu – Tygodnika Nowohuckiego" na zakupy z 5-proc. bonifikatą książki promowanej w tym numerze. **Kupon jest ważny do 13 maja 2008 roku.**

Imię i nazwisko: .....

Adres: .....

Wśród posiadaczy kuponów zostaną rozlosowane nagrody książkowe.

Księgarnia ZŁOTY WIEK poleca zapis rozmowy o. Roberta Mirosława Łukaszuka OSPPE z Janem Kobuszewskim pt. „Patrzę w przyszłość (i przeszłość) z uśmiechem i radością..." (wyd. Święty Paweł). Ukazuje ona prywatne i zawodowe życie aktora, który przybył do Jasnogórskiej Matki, by złożyć dziękczynienie za przeszło 50 lat pracy scenicznej, za równie długie lata udanego małżeństwa, za wszystkie wielkie i małe radości.

Księgarnia SKARBNICA poleca książkę Ursuli Le Guin pt. „Lawinia" (wyd. Książnica). Lawinia dorastała w klimacie wolności i pokoju, dopóki nie zjawili się kandydaci do jej ręki. Jej matka nalega, by poślubiła urodziwego, ambitnego Turnusa. Tymczasem wróżby i proroctwa zapowiadają, że poślubi cudzoziemca i stanie się przyczyną okrutnej wojny. Opowiada nam to, czego nie opowiedział Wergiliusz...

TANIEJ Z „GŁOSEM"

Księgarnia **„SKARBNICA"** Anny Włodarczyk, mieszcząca się przy pl. Centralnym proponuje Czytelnikom „Głosu – Tygodnika Nowohuckiego" zakup z 5-procentową bonifikatą książki promowanej w tym numerze. **Kupon jest ważny do 13 maja 2008 roku.**

Imię i nazwisko: .....

Adres: .....

Wśród posiadaczy kuponów zostaną rozlosowane nagrody książkowe.

AUTO GAMA
ARTYKUŁY MOTORYZACYJNE
SZEROKA GAMA AKCESORIÓW SAMOCHODOWYCH
CZĘŚCI ZAMIENNE DO SAMOCHODÓW:
• OSOBOWYCH
• DOSTAWCZYCH
• CIĘŻAROWYCH
Kraków, os. Kombatantów 9
tel./faks 012 647 48 98, 012 649 85 75
e-mail: auto@autogama.pl www.autogama.pl
ZAPRASZAMY: PN.-PT.: 8.00-18.00, SOBOTA: 9.00-14.00

JUNKERS VAILLANT SERWIS
✓ ARISTON ✓ BERETTA
✓ TERMET ✓ DUVAL
♦ GRZEJNIKI ♦ RURY ♦ ZAWORY ♦ BATERIE
MONTAŻ i TRANSPORT – GRATIS
F.H.U. „RELAX"
648-46-19, 0502 587-520
os. Niepodległości 3 (obok KFC)
GWARANCJA NAJNIŻSZEJ CENY!

LEGALIZACJA WODOMIERZY
✓ wszystkie rodzaje wodomierzy
✓ budownictwo KlimaPor
✓ pompy ciepła
✓ kolektory słoneczne
✓ fotowoltanika
ul. Klasztorna 2
tel. 643 12 64, faks/tel. 642 14 38

WIEJSKI ZAKĄTEK
Okolice, ul. GUSTAWA MORCINKA, os. Zesławice
GOTOWE MIESZKANIA WŁASNOŚCIOWE
• kameralne osiedle trzech budynków mieszkalnych, miejsce idealne dla osób lubiących ciszę i spokój
• mieszkania o powierzchni 52,69 - 88,04 m.kw
• cena: od 4 601 zł do 4 922 zł za m² brutto w cenie mieszkania:
- komórka lokatorska
- balkon
- parking ogólnodostępny dla mieszkańców
• teren ogrodzony
• plac zabaw dla dzieci
• sprawdzony Inwestor
• w planach zagospodarowania:
- teren przeznaczony pod budownictwo mieszkaniowe
• planowany rozwój infrastruktury drogowej zapewni szybki i bezkolizyjny dojazd do centrum Krakowa
TBS "Krak-System" S.A.
ul. Śliwkowa 6, Kraków 31-982
tel. 12/ 644 99 88, 642 02 20
www.krak-system.com.pl

Zaufaj gwiazdom, zwłaszcza tym, które Ci sprzyjają

HOROSKOP

BARAN (21 III–20 IV). W Twoim życiu generalna zmiana. Jeśli miałeś jakieś problemy w firmie, sprawy potoczą się po Twojej myśli. Jeśli starałeś się o zmianę mieszkania, teraz będziesz finalizować wszelkie związane z tym formalności.

BYK (21 IV–20 V). Jesteś pod opieką Opatrzności, gwiazdy wyraźnie Ci sprzyjają. Rób więc swoje, niezależnie od stanu ducha i układów. To jest dla Ciebie okres czynu i sukcesów. Tylko niczego zaniedbaj i nie przegap, bo stracisz okazję.

BLIŹNIĘTA (21 V–21 VI). Dobry czas na relaks i podreperowanie zdrowia. Wszelkie wiosenne przypadłości, dolegliwości teraz szybko ustąpią. Słońce i wiosenna zieleń wokół wyleczą z chandry każdego przygnębionego melancholika.

RAK (22 VI–22 VII). Jesteś cały w skowronkach. Nic i nikt nie jest w stanie zburzyć Twojego dobrego samopoczucia. Wierzysz we własne siły i wykorzystasz ten stan ducha w domu i w pracy zawodowej. Pomysłów Ci nie zabraknie.

LEW (23 VII–22 VIII). Nie spodziewasz się jakiejś specjalnej nagrody skądkolwiek. Przezornie i innych sprowadzasz na twardy grunt, jeśli fruwają w obłokach, przypominając powiedzonko: umiesz liczyć? To licz tylko na siebie.

PANNA (23 VIII–22 IX). Jesteś żądny wiedzy, nie tylko książkowej. Chętnie wsłuchujesz się, co inni mają do powiedzenia, analizujesz ich doświadczenia i nierzadko czerpiesz z nich nauki. To pozwala Ci w mądry sposób unikać rozczarowań.

WAGA (23 IX–22 X). Ostatnio w Twoim zachowaniu zbyt wiele emocji. W konsekwencji wprowadza to sporo nerwowości i nieporozumień, nawet wśród osób, które przeważnie dobrze Ci życzą. Spokojnie, nie szalej, wycisz się.

SKORPION (23 X–21 XI). Nie jesteś zadowolony z przebiegu urzędowych spraw. Ciągle, jak to mówią, „na dwoje babka wróżyła", każde rozwiązanie jest możliwe. Nic innego Ci nie wypada, jak jeszcze uzbroić się w cierpliwość.

STRZELEC (22 XI–21 XII). Nie jest to najlepszy czas na większe zakupy czy poważne inwestycje. Poczekaj na lepsze dni, śledząc czujnie niespokojny rynek. Skup się na drobnych, codziennych sprawach, które dają satysfakcję.

KOZIOROŻEC (22 XII–19 I). Nie przepadasz za dużymi zgromadzeniami, spotkaniami. Wolisz kameralną atmosferę w towarzystwie nielicznych, ale dobrych znajomych. Tak chcesz świętować rodzinne uroczystości.

WODNIK (20 I–18 II). Już nęcą Cię podróże i przygody, które mają odmienić monotonię codziennych obowiązków. Często powtarzasz zwrot ze znanej piosenki – wsiąść do pociągu byle jakiego, trzymając w ręku kamyk zielony...

RYBY (19 II–20 III). Niewykluczone, że będziesz próbować szczęścia w grach liczbowych, czy na loterii. Nie trać głowy, potraktuj to wyłącznie jako zabawę. Poza tym masz przecież jeszcze inne, bardziej sensowne, przynoszące Ci satysfakcję zainteresowania.

SAMANTA

Pewien poeta zorganizował sobie wieczór poetycki w szpitalu – charytatywnie dla pacjentów i personelu. Godzinkę to trwało, wreszcie koniec. Na sali cisza. Wszyscy posnęli. Do artysty podchodzi jeden z anestezjologów, serdecznie ściska jego prawicę i mówi:

– Szacuneczek, mistrzu...

***

Pewnego razu kapitan Jones odnotował, że szeregowy Smith osiąga blisko 100% skuteczności w sprzedaży polis na życie żołnierzom US Army. Wezwał go do siebie i zapytał o sekret powodzenia.

– Melduję, panie kapitanie, idę do żołnierza i mówię tak: „Jak wykupisz tę polisę, to w razie śmierci na polu walki rząd wypłaci twoim spadkobiercom 200 000 dolarów. A jeżeli nie będziesz miał tej polisy, to rząd jest zobowiązany wypłacić tylko 6000 dolarów. I jak myślisz, kogo zatem najpierw wyślą w najgorszy ogień?"

ZUPA Z SOCZEWICĄ

Składniki: cebula, ząbek czosnku, łodyga selera naciowego, 2 łyżeczki mielonego kminku, 750 ml bulionu; po puszce zielonej fasolki szparagowej, krojonych pomidorów, soczewicy; sok z połowy cytryny, 2 łyżki oleju, cynamon, słodka mielona papryka, sól, pieprz.

Cebulę i czosnek posiekaj, pokrój seler. W garnku na oleju podsmaż warzywa przez 5 minut, wsyp kminek, smaż jeszcze minutę. Wlej bulion, dodaj osączoną fasolkę, soczewicę i pomidory. Podgrzej, dopraw sokiem z cytryny, szczyptą cynamonu i papryki, solą oraz pieprzem.

Restauracja „Kmita" na os. Piastów 24 B
organizuje
WESELA, PRZYJĘCIA, BANKIETY.
Tel. 604-050-055

Sentencja tygodnia

***Nullum vitium taetrius est quam avaritia* (łac.) – Nie ma gorszej wady od chciwości.**

Cycero

§ *Akta sprawy...*

Stypendium narkotykowe

Otwarcie granic, możliwości komunikacyjne, kurczenie się świata powodują, że coraz więcej osób decyduje się „dorobić" w ramach tzw. wymiany handlowej. I to niekoniecznie łamiąc jedynie przepisy celno-podatkowe, ale przede wszystkim te karne. Tak jak stypendystka jednej z południowoamerykańskich uczelni, która liczne podróże do Ameryki Południowej zaczęła wykorzystywać w celach zarobkowych. Nie woziła jednak jedynie cudownego zioła Indian, czyli vilcacory, ale przede wszystkim narkotyki.

27-letnia Anna C., zanim została stypendystką jednej z argentyńskich uczelni, ukończyła w Krakowie filologię hiszpańską z wyróżnieniem. Jej zainteresowania literaturą iberoamerykańską, chęć pisania pracy doktorskiej z tej tematyki, pozwoliły na dotrzymanie możliwości poszerzania swej wiedzy na hiszpańskich i latynoskich uczelniach. Oznaczało to nie tylko finansowanie licznych podróży, ale także pobytu w studenckich kampusach od Barcelony oraz Madrytu, po Caracas, Montevideo czy Santiago.

Zdolna doktorantka jeszcze w czasach studenckich spróbowała narkotyków i w zasadzie środki te zawsze były obecne w jej życiu. Z reguły były to „dopalacze" pozwalające na pracę bez przerwy nawet przez kilka dni na maksymalnych obrotach. Pewnie dlatego też, gdy jeden ze znajomych zaproponował pełnienie jej roli kuriera, specjalnie nie protestowała. Tym bardziej, że miała to być niewielka ilość kokainy i haszyszu, a część z tego miała dostać w rozliczeniu dla siebie. Lot z La Paz do Londynu i potem Krakowa przebiegł bezproblemowo – sympatyczna doktorantka znana już na lotniskach nie miała problemu z odprawami. I razem z „towarem" dotarła na miejsce.

Nie wiadomo, ile kursów w taki sposób wykonała – odbierając zawsze dzień przed wylotem do Europy paczkę, po którą się zjawiał zawsze następnie ktoś na zagranicznym czy polskim lotnisku. I za to niedoszła doktorantka była sowicie nagradzana.

Tegoroczny powrót po miesięcznym pobycie w Buenos Aires nie był już tak szczęśliwy – Annę C. prawdopodobnie już wcześniej obserwowano, dlatego po wylądowaniu we Frankfurcie została poproszona do osobistej kontroli. Nie obawiała się jej specjalnie, bo narkotyki zapakowane w specjalnych gumowych minipojemniczkach połknęła i naturalną drogą zamierzała je wydalić już w bezpiecznym miejscu. Jednak tamtejsze służby celno-policyjne miały na jej temat już konkretną wiedzę od polskich policjantów, którzy zatrzymali w kraju odbiorców narkotyków i organizatorów tego przemytu. A ci „dbając" o swoje interesy i łagodniejsze wyroki, wydali jedną ze swoich kurierek.

Anie C. postawiono zarzut przemytu i wprowadzania do obiegu znacznych ilości narkotyków. W Polsce groziłoby jej za to do 8 lat pozbawienia wolności, jeżeli jednak będzie odpowiadać za to w Niemczech, kara może być surowsza. Jedyne, na co iberystka może liczyć, to odsiadywanie wyroku w którymś z rodzimych zakładów karnych. ***(mar)***

Restauracja „Piastowska" Zaprasza!!!
☎ 648-27-26
Os. Tysiąclecia 42
w godz. 10.00–22.00
www.piastowska42.fm.interia.pl
SALA KLIMATYZOWANA
organizujemy przyjęcia okolicznościowe, wesela i bankiety w restauracji i w miejscu wskazanym przez klienta – możliwość negocjacji cen; istnieje możliwość dowozu zamówionych wyrobów, przyjęcia komunijne
oferujemy bardzo dobrej jakości wyroby garmażeryjne – bez konserwantów po bardzo atrakcyjnych cenach, dla odbiorców indywidualnych i zbiorowych – (F-VAT);
Zapraszamy na tanie obiady firmowe.

SMREK
SKLEP DRZEWNY
os. Kombatantów 6, tel. 649-65-42
• BOAZERIE • PANELE • LISTWY WYKOŃCZENIOWE
• DRZWI HARMONIJKOWE • DESKA BARLINECKA
PROMOCJA PANELI PODŁOGOWYCH
FACHOWA OBSŁUGA, INSTRUKCJE MONTAŻU
RATY!
zapraszamy: pon.–pt. 9.00–18.00, soboty 9.00–14.00