GŁOS

TYGODNIK NOWOHUCKI

www.glos-tn.krakow.pl

25 grudnia 2020 r., nr 52 (1551) cena 3,00 zł (w tym 8% VAT)

TRADYCYJNE WĘDLINY

Józef Aksamit zaprasza do swojego pawilonu nr 466 na bazarze „Tomex".

wędliny u Józefa

Czynne: wt.–pt. 8.00–15.00, sob. 7.30–14.00.

Czytelnikom i Klientom życzę zdrowych Świąt!

KARP KRÓLEWSKI żywy

lin • amur

szczupak • sandacz • sum

Plac Targowy „Piast", os. Piastów 60 A

W NUMERZE M.IN. • W NUMERZE M.IN. • W NUMERZE M.IN. • W NUMERZE M.IN.

Kolęda dla Hospicjum. Kolęda nadziei ➡ str. 2

Krakowski skok mieszkaniowy ➡ str. 8

Nowa Huta Przyszłości – to będzie rok zmian ➡ str. 11

Kraków przygotowany na zimę ➡ str. 20

Fot. Andrzej Kalinowski

Radosnych Świąt Bożego Narodzenia życzy Redakcja

BIURO OGŁOSZEŃ

Redakcja „Głosu"

☎ 12 643-44-33

FUNDACJA WIĘCEJ SERCA

organizacja non profit

W ramach zadań statutowych organizuje bezpłatne warsztaty dla zainteresowanych grup pod hasłem „UCZMY SIĘ RATOWAĆ ŻYCIE"

W celu pozyskania środków na ten cel Fundacja prowadzi obsługę firm, osób fizycznych i prawnych (także online) w zakresie:

• ksiąg rachunkowych • KPiR • ryczałtów • obsługi kadrowo-płacowej • ZUS

ZAPRASZAMY DO WSPÓŁPRACY

Tel. 503 602 661

ZAPRASZAMY NA TOMEX!

Bezpieczne zakupy na wolnym powietrzu!

TOMEX SA

ROBIĄC TU ZAKUPY POPIERASZ POLSKICH KUPCÓW

W sprzedaży artykuły żywnościowe, higieniczne a także odzież, bielizna i buty

9 771231 858005 52

DYŻUR W „GŁOSIE"

Z uwagi na zagrożenie epidemiologiczne związane z koronawirusem dyżury dziennikarzy w redakcji „Głosu. Tygodnika Nowohuckiego" zostają zawieszone do odwołania. Z dziennikarzami można kontaktować się za pomocą poczty e-mail.

Redaktor **Jan L. Franczyk**.
Adres e-mail:
franczykjan@gmail.com

ZMARLI
KRONIKA PAMIĘCI

W rubryce podajemy bezpłatnie imię, nazwisko i wiek Zmarłego. Natomiast na życzenie rodzin zamieścimy dodatkowe informacje.

★★★

Artur ADAMCZYK, lat 62
Zdzisława ADAMCZYK, lat 80
Emilia BALCERZAK, lat 86
Barbara BARTNIK, lat 84
Wanda BATIUSZCZAK, lat 90
Ryszard CHMIEL, lat 74
Aleksandra FULBISZEWSKA, lat 82
Marian JASIŃSKI, lat 84
Danuta KAPRYAN, lat 83
Łucja KOMENDA, lat 89
Helena KONIECZKO, lat 89
Walentyna KOPYTO, lat 83
Stefania KOZIOŁ, lat 84
Fryderyk KRAS, lat 87
Alojzy KRAWCZYK, lat 88
Genowefa KULAK, lat 90
Zuzanna KWAPIEŃ, lat 81
Ewa KWIATKOWSKA, lat 72
Emilia MULAK, lat 91
Krystyna PALEJ, lat 67
Leokadia PLUTA, lat 93
Józef PTAK, lat 87
Anna SOBUŚ, lat 67
Janina STANKIEWICZ, lat 90
Benedykt WALOCH, lat 63
Konstanty WRONA, lat 91

Ogłoszenia zakładów pogrzebowych i nekrologi drukujemy na str. 21.

SZOPKI KRAKOWSKIE W „ŻEROMSKIM"

Po raz pierwszy w historii naszego miasta szopki krakowskie można też podziwiać... w szpitalu. Muzeum Krakowa wypożyczyło „Żeromskiemu" aż trzy szopki na okres Bożego Narodzenia, które będą cieszyć i dawać nadzieję pacjentom. Szopki są symbolem tego, że coś tak delikatnego i kruchego jak papier i folia może mieć siłę ceglanych murów i kamiennych baszt – a to ma ogromne znaczenie w szpitalnej rzeczywistości, walki z chorobą. Szopki zagościły na oddziałach: Ginekologiczno-Położniczy, Otolaryngologiczny oraz w ambulatorium specjalistycznym i głównym holu Szpitala. **(f)**

WKRĘĆ SIĘ W POMAGANIE

Wrzucając nakrętki do stojącego nad Zalewem pojemnika! Akcja ma na celu wsparcie nowohuckiego Hospicjum świętego Łazarza. Placówka nakrętki zbiera od lat, nie każdemu jednak „po drodze" na ul. Fatimską gdzie Hospicjum ma swoją siedzibę. Teraz można wrzucić nakrętki podczas niedzielnego spaceru. Pomagajmy! **(ał)**

Z powodu epidemii

PO DWIE PASTERKI W NOWEJ HUCIE

W związku z epidemią i rygorami sanitarnymi, które m.in. ograniczają ilość osób mogących równocześnie przebywać w kościele, wiele krakowskich parafii zdecydowało się w tym roku odprawiać dwie Pasterki. W Nowej Hucie po dwie Pasterki (o godz. 22.00 i 24.00) zostaną odprawione w kościele pallotynów przy Bulwarowej, w parafii na Dywizjonu 303, w kościele na os. Bohaterów Września oraz w parafii św. Judy Tadeusza w Czyżynach. **(f)**

63. Nowa Huta. Dlaczego Nie?!

KOLĘDA DLA HOSPICJUM. KOLĘDA NADZIEI

Nadzieja. Tak wielu jej dziś potrzebuje. Obawiający o zdrowie i życie – swoje oraz bliskich, pracę, przyszłość. Zmęczeni ograniczeniami i zakazami. Przytłoczeni poczuciem odpowiedzialności za innych. Pozbawieni możliwości podróżowania, spotkania z rodzinami i przyjaciółmi. Ci, którzy powoli odchodzą, żegnają się tym światem.

Nadchodzą Święta Bożego Narodzenia – pamiątka wydarzeń, które od ponad dwóch tysiącleci niosą Nadzieję miliardom ludzi na Ziemi. Taką, którą warto dzielić się nie tylko między sobą, ale też z innymi. Którą można wyśpiewać w tradycyjnych pieśniach bożonarodzeniowych – kolędach i pastorałkach. I którą można przekazać w geście realnej pomocy dla potrzebujących.

Organizatorzy cyklu Nowa Huta. Dlaczego Nie?! zapraszają na grudniowy koncert kolęd – niepowtarzalny i niezwykły jak nigdy wcześniej. Tym razem to nie widzowie przyjdą do muzyków, ale muzycy – Przemysław Branny i jego goście, odwiedzą słuchaczy w domach, przyjdą do nich z tradycyjnym kolędowaniem w Wigilię – już po wieczerzy.

Koncert w przytulnych wnętrzach kościoła filialnego św. Jana Chrzciciela i M.B. Szkaplerznej w Krzesławicach, rozpocznie się 24 grudnia o godz. 20. Będzie dostępny jednocześnie na stronie Ośrodka Kultury Kraków-Nowa Huta (www.krakownh.pl), w wydarzeniu na Facebooku oraz na kanale Ośrodka w serwisie Youtube. Zaśpiewają: Ewa Landowska, Anna Branny, Andrzej Róg i Przemysław Branny, a o oprawę muzyczną zadbają Adam Niedzielin, Stefan Błaszczyński, Oleg Dyyak i Grzegorz Piętak. Koncert poprowadzi Lidia Jazgar – dyrektor artystyczny cyklu.

Organizatorzy koncertu chcą wesprzeć akcję #KolędaDlaHospicjum, prowadzoną przez Hospicjum im. św. Łazarza. Nie mogąc wspomóc Hospicjum tradycyjną zbiórką datków zachęcają do uczestnictwa w zbiórce internetowej za pośrednictwem strony pomagam.pl/koledadlahospicjum lub przelewu na konto: 92 2490 0005 0000 4530 9034 8688 z dopiskiem Kolęda dla Hospicjum.

Organizatorami wydarzenia są: Porozumienie Dzielnic Nowohuckich, Ośrodek Kultury Kraków-Nowa Huta oraz Stowarzyszenie Przyjaciół Nowej Huty. Koncert odbywa się przy wsparciu Miasta Kraków. Koordynatorem cyklu jest Ireneusz Raś – poseł na Sejm RP. Partner cyklu: Agencja Art Blue. Patronat medialny: Głos. Tygodnik Nowohucki, Radio PLUS, TVP Kraków, dwutygodnik Kraków.pl. Więcej informacji o cyklu można znaleźć na stronie projektu: www.nhdn.pl. **(f)**

KARAWAN GRUPA FIRM POGRZEBOWYCH
TRADYCJE OD 1981 ROKU

Rozliczenia bezgotówkowe

ul.Bieżanowska 24 Tel. 12 658 21 11 całą dobę
ul.Rakowicka 33a Tel. 12 412 89 83, Tel. 12 4 111 111 całą dobę
ul.Dolnych Młynów 3 Tel. 12 632 11 22 8.00 - 15.00
ul.Sieroszewskiego 5b Tel. 12 686 61 20, 12 686 61 45 całą dobę
os.Na Skarpie 20 Tel. 12 686 43 40 8.00 - 15.00
ul.Wrocławska 8 Tel. 12 631 77 95 8.00 - 16.00
Cm. Grębałów Tel. 12 645 14 35 8.00 - 15.30
Cm. Batowice Tel. 12 413 63 46 8.00 - 15.30
www.karawan.pl

DYŻUR CAŁODOBOWY
również w Niedziele i Święta
tel.12 4 111 111
tel.12 658 21 11
ul.Sieroszewskiego 5b
Nowa Huta

Wesołych Świąt

Boże Narodzenie to czas zadumy i refleksji,
ale także rodzinnego ciepła i miłości.
Niech te Święta pomimo wszystkich trudności
będą pełne spokoju, radości, nadziei i wiary.
Życzymy Państwu pomyślności i szczęścia,
a w Nowym Roku energii do realizacji planów i marzeń.

PGE Energia Ciepła S.A.

Życzymy Państwu
ciepłych, serdecznych, rodzinnych Świąt,
dających okazję do przebywania
z bliskimi, których nie mamy
obok siebie na co dzień.
Niech te świąteczne dni będą
dla Was radosne
i sprawią, że wkroczycie
w Nowy Rok pełni nadziei
i szlachetnych uczuć.

Niech ta świąteczna
atmosfera pełna spokoju
i miłości przeniesie się
na wszystkie dni Nowego Roku.

Komisja Robotnicza Hutników
NSZZ Solidarność

Drodzy Mieszkańcy Nowej Huty!

Za kilka dni
będziemy obchodzić
Święta Bożego Narodzenia,
upamiętniające narodziny
Jezusa Chrystusa.

Dla nas chrześcijan to czas szczególny.
I z tej okazji pozwalam sobie
złożyć Państwu najserdeczniejsze życzenia
zdrowych, spokojnych i pełnych ciepła Świąt.
Niech pamięć o tym radosnym wydarzeniu,
jakim były narodziny Jezusa,
wypełni Państwa serca
nadzieją, radością i miłością.
Pragnę także u schyłku starego roku życzyć,
aby ten nowy 2021 rok obfitował Państwu
we wszelką pomyślność oraz był czasem
spełnienia wszystkich planów i zamierzeń.

Ireneusz Raś
Poseł na Sejm RP

GŁOS
TYGODNIK NOWOHUCKI

Redaktor naczelny: **Jan L. Franczyk**.
Redaguje zespół.
Telefon red.: **12 643-44-33**. Faks **12 643-66-33.**
E-mail: redakcja@glos-tn.krakow.pl.
Adres: **al. Jana Pawła II 232, 31-913 Kraków**.
Wydawca: **„Graf-Press" sp. z o.o. Kraków**.

SKŁAD, ŁAMANIE: **„Graf-Press"**.
DRUK: POLSKA PRESS Sp. z o.o., Oddział Poligrafia, Drukarnia Sosnowiec, ul. Baczyńskiego 25A.
Nr indeksu: **358835**. ISSN: **1231-8582**.
Redakcja nie bierze odpowiedzialności za treść zamieszczanych ogłoszeń.

Każdego roku, 25 grudnia, rozsiani na całym świecie chrześcijanie celebrują pamiątkę narodzin Jezusa – Bożego Słowa, które istniało odwiecznie zrodzone przez Ojca, a które ponad dwa

Tydzień

Czekając na przyjście Pana

tysiące lat temu przyjęło naturę człowieka. Prawdziwego człowieka. Z krwi i kości. Podobnego do nas we wszystkim, z wyjątkiem grzechu. Ten narodzony w Betlejem Jezus przyjął później dla nas śmierć krzyżową – straszną śmierć. Ale po swojej śmierci został przywrócony do życia mocą Ducha Świętego, mocą osobowej Miłości Ojca do Syna. Bo to Boża Miłość wyrwała go z grobu.

I to ta sama Boża Miłość skierowana ku człowiekowi sprawiła, że zrodzone przez Ojca Słowo przyjęło naturę swojego stworzenia. Przyjęło ją po to, by pojednać człowieka ze swoim Stwórcą. By przyciągnąć go do Nieskończonej Miłości. By uczynić go dziedzicem Bożego królestwa.

Świętujemy pamiątkę narodzin Jezusa. Ale chrześcijanie nie ograniczają się do celebrowania przeszłości – nawet jej najpiękniejszych i chwytających za serce momentów. Bo wierzący w Chrystusa żyją Jego codzienną duchową obecnością i czekają na Jego powtórne przyjście. Tym razem już nie w ubogiej stajni, ale w chwale. To będzie piękny dzień.

Jan L. FRANCZYK

Z cyklu: Muzyczne Spotkania na Wzgórzach Krzesławickich

KONCERT KOLĘD 2020 W INTERNECIE

Już od dawna cykl Muzyczne Spotkania na Wzgórzach Krzesławickich żegna się z każdym odchodzącym rokiem Koncertem Kolęd. W jego trakcie śpiewane przez zaproszonych artystów pieśni okresu Bożego Narodzenia znajdują swoje dopełnienie w majestatycznych dźwiękach organów, przy których zasiadają zaproszeni przez organizatorów wirtuozi tego instrumentu.

Nie inaczej będzie w obecnym, tak nietypowym dla wszystkich roku. Koncert z konieczności dostępny będzie dla miłośników kolęd i muzyki organowej w formie transmisji wideo w Internecie. Premiera wydarzenia odbędzie się w ostatnią niedzielę roku, 27 grudnia, o godz. 18:00. Koncert będzie można oglądać za pośrednictwem strony internetowej Ośrodka Kultury Kraków-Nowa Huta (www.krakownh.pl), na Facebooku i na kanale instytucji w serwisie Youtube.

W poprzednich latach organizatorzy grudniowych koncertów zaprezentowali przekrój bożonarodzeniowych śpiewów i tradycji muzycznych różnych kultur i epok historycznych. Jako że bieżący rok nie sprzyja podróżowaniu – zaproszeni artyści tym razem skupią się na rodzimych, znanych i chętnie śpiewanych kolędach. Uczestnikami koncertu będą młodzi, ale posiadający już duże doświadczenie sceniczne, artyści. Solistą wieczoru będzie organista Damian Skowroński - absolwent Warszawskiego Uniwersytetu Muzycznego i prestiżowej berlińskiej uczelni w klasie prof. Wolfganga Seifena. Internetowi odbiorcy usłyszą jego improwizacje i przygrywki do popularnych polskich kolęd. O ich wykonanie wokalne, zadba zespół Cracow Baroque Consort. To grupa młodych artystów, wykształconych śpiewaków, mających wspólną pasję, jaką jest muzyka. Z ich ust usłyszymy słowa najpiękniejszych kolęd i pastorałek, między innymi Gdy się Chrystus rodzi i Wśród nocnej ciszy w opracowaniu muzycznym Stanisława Niewiadomskiego, a także Dzisiaj w Betlejem i Dzieciątko się narodziło w opracowaniu Felixa Nowowiejskiego. Jako solistki wystąpią: Klaudia Czyszczoń (sopran) i Anna Wrzosek-Lasota (sopran).

Nad przebiegiem wydarzenia czuwać będzie Marek Walczak - kierownik artystyczny cyklu. Na koncert zapraszają: Ośrodek Kultury Kraków-Nowa Huta, Dzielnica XVII Wzgórza Krzesławickie oraz parafia Miłosierdzia Bożego na Wzgórzach Krzesławickich. Honorowy patronat nad wydarzeniami cyklu objął ks. abp Marek Jędraszewski - metropolita krakowski. Koncert odbywa się przy wsparciu finansowym Miasta Kraków. Patronat medialny nad wydarzeniem sprawują: Radio Plus i „Głos. Tygodnik Nowohucki" oraz „Dziennik Polski". **(f)**

Notowania cenowe

ŚWIĄTECZNE

Świąteczny „Głos" wychodzi wcześniej, bo w środę 22 bm., a więc można jeszcze czynić ostatnie zakupy na Święta Bożego Narodzenia. Najlepiej je uczynić na nowohuckich placach targowych. Ostatnio w tej rubryce pisałem o Tomeksie, gdzie w Leśnym Runie, czy u Józefa Aksamita kupimy wszelkie specjały na świąteczny stół. Na placu Bieńczyckim jest podobnie, ale tutaj dodatkowo od strony parkingu można kupić choinki. Piękne jodły kaukaskie można kupić w doniczkach po 80–100 zł lub duże choinki cięte tego samego drzewa nawet po 120 zł. Były też świerki srebrzyste po 60 zł, jodły polskie po 50–70 zł. Dla zapachu taniej można było kupić dużą gałąź jodły za 10–20 zł. Oczywiście na tym placu jest kilka stoisk jak np. u pani Małgosi, gdzie kupi-

my sztuczne choinki ubrane po 30–40 zł, stroiki z gwiazdą betlejemską 20–30 zł, czy pojedyncze kwiaty i łańcuchy na choinkę po kilka złotych. Jak zwykle na tym placu ciekawą ofertę ma kwiaciarnia „Cupido", gdzie kupimy tradycyjne stroiki od 15 do 120 zł, ale jest tu duży wybór różnych oryginalnych świątecznych ozdób, w tym w szklanych słojach. Rita Bajdała (na zdjęciu) zaprasza do „Cupido" razem ze Świętym Mikołajem i swoją mamą Wandą Kozłowską, która przed laty stworzyła tę kultową kwiaciarnię.

Żywego karpia można było kupić do ostatniego dnia. Królewski karp na pl. Bieńczyce kosztował 17 zł, a na placu

Piast 18 zł, ale pochodził z ekologicznej hodowli. Tutaj można było dodatkowo kupić amura w takiej samej cenie jak karpia, pstrąga po 28 zł/kg, suma i szczupaka po 36–39 zł/kg, a najtańsza była tołpyga po 12 zł/kg. Marian Zobek i Mateusz Atłas (na zdjęciu) od lat prowadzą tutaj najlepszą firmą rowerową Elmar, a na Święta sprowadzają do profesjonalnej sprzedaży żywe ryby. **(sp)**

WALUTA

Interwencyjny skup dolara i euro dokonany przez NBP osłabił złotówkę. W kantorze na pl. Bieńczyce, paw. 24, tel. 12-641-46-29 zanotowano następujące kursy walut: USD: 3,67–3,71 zł, euro: 4,47–4,51 zł, GBP: 4,87–4,92 zł, CHF: 4,12–4,18 zł. **(mp)**

Krakowskie Księgarnie Roku 2020 wybrane. Wśród nich znalazła się...

CAFE NOWA KSIĘGARNIA Z OS. ZGODY

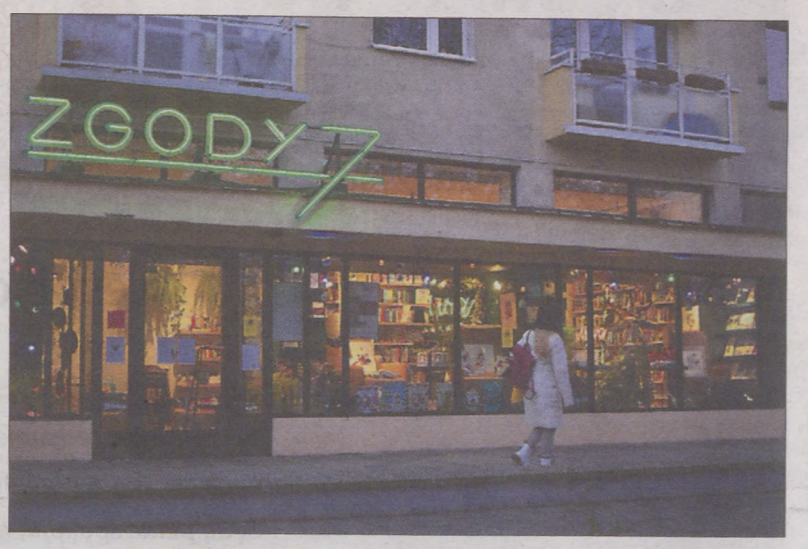

Księgarnia Karakter, Szafa Pełna Książek, Spółdzielnia Ogniwo i Cafe NOWA Księgarnia – te cztery miejsca decyzją czytelników i czytelniczek zdobyły Znaki Jakości Krakowa – Miasta Literatury UNESCO – w plebiscycie Wybieramy Księgarnie Roku 2020. Popularna księgarnia przy ulicy Tarłowskiej 12 triumfowała w kategorii „Najlepsze książki", rodzinny antykwariat przy ul. Krakusa 7 w Podgórzu zdobył tytuł dla „Najlepszych księgarzy", księgarnia Spółdzielni Ogniwo podbiła serca krakowian i krakowianek w kategorii „Najlepszy klimat", a księgarnia na os. Zgody 7, która od dwóch lat zmienia Nową Hutę, została doceniona w dziedzinie „Najlepsze wydarzenia". 17 grudnia odbyło się uroczyste wręczenie dyplomów w księgarniach z udziałem Andrzeja Kuliga, zastępcy prezydenta Miasta Krakowa ds. Polityki Społecznej i Komunalnej.

Doceniona za program wydarzeń kulturalnych Cafe NOWA Księgarnia od dwóch lat mieści się wraz z miejskim punktem informacji turystycznej Info-Kraków na os. Zgody 7. To pierwsza od lat kameralna księgarnia w największej i najludniejszej dzielnicy Krakowa – Nowej Hucie. Można tu znaleźć szeroką ofertę książek dla dzieci, literaturę współczesną, komiksy, albumy, reportaże, kryminały i powieści obyczajowe. Regularnie organizowane są też warsztaty i spotkania autorskie – tylko w tym roku mimo niesprzyjających okoliczności księgarnia gościła m.in. Marcina Świetlickiego, Monikę Sznajderman czy związanych z Nową Hutą cenionych autorów – Katarzynę Kobylarczyk i Igora Jarka. **(f)**

NOWOŚCI W BIBLIOTECE

Biblioteka Główna Ośrodka Kultury im. C.K. Norwida, os. Górali 5 poleca:

● **Jan Garavaglia, *Jak nie umrzeć: radzi patolog sądowy*, Wydawnictwo Znak. Litera Nova 2020.** Dlaczego mężczyźni toną trzy razy częściej niż kobiety? Ile groźnych bakterii może znajdować się na ubraniu twojego lekarza? Czy wiesz, że najczęstszą przyczyną śmierci w czasie urlopu jest zawał serca? Prawdopodobnie nie zabije cię seryjny morderca, terrorysta ani klęska żywiołowa. Do nagłej i gwałtownej śmierci najczęściej prowadzi lekkomyślność, roztargnienie lub błędna ocena sytuacji. Wystarczy chwila nieuwagi, żeby skończyć w kostnicy. Doskonale wie o tym dr Jan Garavaglia, która od lat pracuje jako patolog sądowy. Wielu jej „pacjentów" mogłoby wciąż żyć, gdyby tylko byli bardziej rozważni. W swojej książce opowiada o tym, czego nauczyli ją zmarli: jak nie trafić do prosektorium zbyt wcześnie. Ich historie pokażą ci, jak unikać zagrożeń życia codziennego, przeżyć wakacje nad jeziorem, podróż do pracy lub pobyt w szpitalu.

ŚWIĄTECZNE UŚMIECHY DLA MAŁYCH PACJENTÓW

Na radosną atmosferę Mikołajek i Świąt dzieci czekają cały rok. Są jednak takie, które nie mogą doświadczyć jej w pełni. Mali pacjenci w szpitalach, którzy nie mogą wrócić do domu. Do nich ze świątecznym ciepłem docierają wolontariusze Fundacji „Dr Clown". Doktorzy Clowni przekazali ponad 300 świątecznych paczek dzieciom ze szpitali w Krakowie i okolicach, a przez cały rok aktywnie włączali się w działania na rzecz hospitalizowanych dzieci, osób z niepełnosprawnościami i seniorów.

Pobyt w szpitalu wiąże się z wieloma nieprzyjemnymi przeżyciami i dużym stresem. Szpital to dla dziecka obce miejsce i nieznajome twarze, to strach i brak poczucia bezpieczeństwa. Tym bardziej teraz, w czasie pandemii, to dziecięce lęki są jeszcze bardziej spotęgowane. Dzieci mają utrudnione kontakt z najbliższymi członkami rodziny, a wiele z nich nie wróci do domu na Święta Bożego Narodzenia. Wolontariusze Fundacji „Dr Clown" od ponad 20 lat wykorzystując dobroczynne właściwości uśmiechu pomagają odwrócić uwagę małych pacjentów od szpitalnej rzeczywistości, aby te chociaż na chwile mogły zapomnieć o chorobie. Gdy szpitalne oddziały się zamknęły, by podtrzymać kontakt z pacjentami, Doktorzy Clowni aktywnie działali również w mediach społecznościowych nagrywając zabawne filmiki dla dzieci zawierające elementy programu „terapii śmiechem". W czerwcu Fundacja „Dr Clown" uruchomiła bezpłatną usługę Śmiechofon umożliwiającą dzieciom łączenie się online z Doktorami Clownami na wirtualne wizyty.

– Pomimo, że pandemia zmusiła nas do zmiany sposobu funkcjonowania i zintensyfikowania działań online, przez cały rok aktywnie włączaliśmy się w działania na rzecz chorych dzieci, seniorów i osób z niepełnosprawnościami. Od początku czerwca kilkukrotnie pojawialiśmy się pod oknami m.in. Szpitala im. Św. Ludwika. Z okazji Dnia Dziecka udało nam się zorganizować warsztaty cyrkowe w świetlicach środowiskowych, a w Światowy Dzień Uśmiechu przekazaliśmy szpitalom klocki i zabawki. Nie zapomnieliśmy także o pielęgniarkach, którym z okazji Dnia Pielęgniarki w maju, wręczyliśmy kwiaty i upominki. Na Ogólnopolski Dzień Seniora zaś, przekazaliśmy podopiecznym krakowskich DPS-ów kartki z życzeniami.– mówi Justyna Młynarczyk, pełnomocnik Fundacji „Dr Clown" w Krakowie. – Mikołajki i Gwiazdka są dla nas kolejną, wspaniałą okazją do podzielenia się dobrą energią. Przygotowaliśmy dla dzieci prezenty, a w niektórych placówkach poprowadzimy świąteczne animacje. - dodaje.

Paczki świąteczne trafią do małych pacjentów do Krakowskiego Specjalistycznego Szpitala im. Jana Pawła II, Wojewódzkiego Szpitala im. Św. Ludwika, Szpitala Specjalistycznego im. S. Żeromskiego, a także do szpitali w Chrzanowie, Proszowicach i od Centrum Rehabilitacji w Radziszowie. W paczkach znalazły się materiały plastyczne i kolorowanki, które zebrano w ramach zbiórek w przedszkolach, a także maskotki, klocki i gry. **(f)**

KALENDARZ NOWOHUCKI

NIEDZIELNE MSZE ŚW.

Bazylika w Mogile: 6.30, 8.00, 9.30, 11.00, 12.30, 14.00, 16.30, 18.00.

Kościół św. Bartłomieja: 10.00, 11.30.

Szklane Domy: 6.30, 8.00, 9.30, 11.00, 17.00, 19.00, 20.30.

Arka Pana: 6.30, 8.00, 9.30, 11.00, 12.30, 16.00, 17.30, 19.00.

Czyżyny: 7.00, 8.30, 10.00, 11.30, 13.00, 18.00.

Dywizjonu 303: 6.30, 8.00, 9.30, 11.00, 13.00, 16.00, 18.00, 19.15.

Mistrzejowice: 6.30, 8.00, 9.30, 11.00, 13.00, 17.00, 19.00.

Kalinowe: 7.00, 9.00, 11.00, 13.00, 18.00.

Wzgórza Krzesławickie: 6.30, 8.00, 9.30, 11.00, 12.30, 16.00, 19.00.

Boh. Września: 6.00, 7.30, 9.00, 10.30, 12.00, 13.30, 16.30, 18.00, 19.30.

ul. Bulwarowa: 7.00, 8.30, 10.00, 11.30, 13.00, 18.00, 20.00.

Teatralne: 7.00, 8.30, 10.00, 11.30, 18.00, 19.30.

Krzesławice: sobota 17.00, niedziela 9.30.

Pleszów: 7.30, 11.30.

Kantorowice: 9.00, 11.00, 19.00, od X do IV – 18.00.

Ruszcza: 7.00, 9.00, 11.00, 16.00.

Górka Kościelnicka: 7.00, 12.00.

Kościelniki: 10.30, 18.30.

Wolica: 9.00, 18.00.

Lubocza: 8.00, 10.30, 17.00.

Słowa na niedzielę

Przynieśli Dziecię do Jerozolimy, aby Je przedstawić Panu.
/por.Łk 2/

Wśród podstawowych zasad naszej religii jest właśnie owo „przedstawianie Panu". Czy jestem człowiekiem ufnej wiary czy jedynie „zaliczam" kolejne nabożeństwa? Przedstawiać Panu to inaczej uznawać, że wszystko mam od Boga i wszystko się Mu należy. Po wtóre, przedstawiając coś Bogu liczymy się z Jego zdaniem i nie przypisujemy sobie pierwszoplanowej roli we własnym życiu. Przedstawiając chcemy się ukorzyć a zarazem prosimy o umocnienie czy wręcz korektę naszych dobrych zamiarów.

Natomiast przedstawianie Panu na pewno nie jest skrytym lub niejako w biegu podsuwaniem wyłącznie własnych planów do tzw. podpisu szefa.

ks. Piotr Gąsior

DYŻURY SZPITALI

- **Ostre dyżury w zakresie chirurgii dziecięcej przez cały tydzień** pełnią: Instytut Pediatrii, ul. Wielicka 265, tel. 658-20-11 i Szpital im. Żeromskiego, tel. 644-01-44.

Nie obowiązują już dyżury z zakresu chirurgii ogólnej i urazowej. Pacjenci mają zgłaszać się do szpitalnych oddziałów ratunkowych (w Nowej Hucie funkcjonują dwa takie oddziały – przy Szpitalu im. S. Żeromskiego i przy Szpitalu im. L. Rydygiera). Szczegóły pod numerem informacji medycznej 12 661-22-40.

DYŻURY APTEK

- **Od piątku do czwartku:** os. Centrum A, bl. 3, tel. 12 425-75-40 (całą dobę).
- **Ponadto przez cały tydzień** dyżur pełni apteka w os. Kazimierzowskim 30, tel. 12 648-59-57 – od poniedziałku do piątku w godz. 8–21, w soboty od godz. 8 do 16, w niedziele – nieczynna.

NOCNA I ŚWIĄTECZNA OPIEKA ZDROWOTNA

- Szpital Rydygiera, Kraków os. Złotej Jesieni 1, tel. 12 64-68-792.
- NZOZ OPC, Kraków os. Na Skarpie 66, tel. 12 357-52-48.

MUZEUM ARCHEOLOGICZNE: ODDZ. N. HUTA

Muzeum Archeologiczne w Krakowie, Oddział Nowa Huta zaprasza na ekspozycję poświęconą garncarstwu prahistorycznemu, która znajduje się w os. Branice, ul. Sasanek 2A, w budynku Lamusa (renesansowy dwór). Wystawa jest czynna od poniedziałku do piątku w godz. 10.00–14.00, dodatkowo w sezonie maj–październik w każdą sobotę i niedzielę w godz. 14.00–18.00. Informacje: 12 640-80-60; http://ma.krakow.pl/odwiedz-muzeum/godziny-otwarcia/.

MUZEUM CZYNU ZBROJNEGO

Małopolska Fundacja „Dom Kombatanta RP – Muzeum Czynu Zbrojnego" zaprasza na stałą ekspozycję do Muzeum Czynu Zbrojnego mieszczącego się w os. Górali 23 (pod czołgiem).

Muzeum nieczynne ze względu na pandemię.

KINO „SFINKS"

Kino nieczynne.

W TEATRZE LUDOWYM

Teatr nieczynny.

Jak drzewiej świętowano, czyli...

WOKÓŁ BOŻEGO NARODZENIA

Zwyczaje i obrzędy ludowe towarzyszące świętom Bożego Narodzenia mają w Polsce bogatą tradycję. W XIX i w pierwszej połowie XX wieku w zwyczajach tych etnografowie dostrzegali liczne elementy pochodzące z grecko-rzymskiego antyku i rodzimych wierzeń przedchrześcijańskich. Później zaczęto podkreślać związek ludowej obrzędowości z tradycją chrześcijańską, Biblią i liturgią Kościoła.

W starożytnym Rzymie 17 grudnia, a po nim cały ostatni tydzień tego miesiąca, poświęcony był Saturnowi – bogu jesiennych zasiewów oraz greckiemu bogu dostatku i swobody – Kronosowi. Huczne uroczystości trwały do początków stycznia, ponieważ 1 stycznia rozpoczynał się Nowym Rok – *Calendae Januariae*. To od nich wywodzi się słowo „kolęda". Kalendarz rzymski z III wieku po narodzeniu Chrystusa nakazywał, by 25 grudnia obchodzone było święto „narodzenia Niezwyciężonego Słońca". Z czasem Kościół przeciwstawił mu Chrystusa jako „Słońce Sprawiedliwości", zgodnie z proroctwem Malachiasza. Od tej pory, właśnie 25 grudnia obchodzone jest Boże Narodzenie.

świątecznego drzewka. Jedna z hipotez odwołuje się do starożytnej tradycji Grecji i Rzymu, inna upatruje w nim pozostałość kultu zmarłych, a jeszcze inna widzi w choince symbol rajskiego drzewa życia, z którego – jak głosi legenda – miał zostać wyciosany krzyż Chrystusa. Do wieczerzy wigilijnej zasiadano, gdy na niebie pojawiała się pierwsza gwiazda.

Chociaż wigilia Bożego Narodzenia, to czas szczególny, czas radosnego oczekiwania na narodzenie Jezusa, w naszej polskiej historii bywały wigilie pełne nostalgii. W swojej książce „O ziemiańskim świętowaniu. Tradycje świąt Bożego Narodzenia i Wielkiejnocy" Tomasz A. Pruszak pisał: „W okresie rozbiorów, a zwłaszcza po powsta-

opłatkiem i składano sobie życzenia. Opłatkiem, przysłanym przez rodzinę, łamali się nawet internowani w stanie wojennym.

Nazwa „opłatek" pochodzi od łacińskiego słowa *oblatum*, oznaczającego dar ofiarny. Opłatki, czyli rodzaj prasnego chleba pieczonego w formie cienkich płatków, były początkowo przez zakonników. Średniowiecze nadało czynności wypiekania opłatków charakter niemal sakralny, a to ze względu na przeznaczenie tego chleba ofiarnego do mszy. Jak w swojej książce „Oblicza świąt" pisał Józef Smosarski: „Benedyktyni z opactwa Cluny, zajmujący się m.in. produkcją opłatków, przywdziewali na tę okazję alby i podczas pracy śpiewali nabożne pieśni". Również w Polsce początkowo produkowaniem opłatków zajmowali się zakonnicy. Dopiero w XV wieku ich wypiekaniem zajęli się również świeccy zatrudnieni w kościelnych gospodarstwach.

wprowadzili miesiące, tygodnie, doby, godziny i minuty.

Kapłani Judei sumę swojej wiedzy o świecie również ujęli w formie gwiazdy – złożonej z dwóch nałożonych na siebie równoramiennych trójkątów. Górna części figury symbolizowała sferę duchową, aktywne dążenie do przyszłości, a dolna – to, co materialne i bierne. Znak ten bywa nazywany Pieczęcią Salomona albo Gwiazdą Dawida.

Z czasem Gwiazda Dawida otrzymała interpretację chrześcijańską. Sześcioramienna gwiazda przypomina o pośrednictwie Matki Bożej pomiędzy niebem a ziemią. Zresztą treść biblijnej symboliki gwiazd odnosi się również do aniołów i świętych, a także do samego Kościoła. Dorothea Forstner w swojej pracy „Świat symboliki chrześcijańskiej" pisała: „Najjaśniej jednak wśród wybranych świeci Maria, Matka łaski, Gwiazda Poranna, która poprzedza wschód Chrystusa – Słońca i wydaje go na świat".

W Ewangelii według św. Mateusza możemy przeczytać, że gdy nadeszła pełnia czasu, trójce monarchów ze Wschodu, którzy wyruszyli na poszukiwanie nowo narodzonego króla żydowskiego, ukazała się gwiazda. Gwiazda ta „szła przed nimi, aż się zatrzymała przed miejscem, gdzie było Dziecię".

★★★

Po zakończonej wieczerzy wigilijnej i odśpiewaniu pierwszych kolęd czas było zbierać się na pasterkę. Barwnie opisał to w swoich wydanych w Nowym Jorku wspomnieniach noszących tytuł: „Ostatnie pokolenie. Na ekranie wspomnień" Jerzy Rozwadowski: „Świst płóz i parskanie koni przed gankiem dawały znać, że najwyższy już czas zbierać się Pasterkę. Kilka par sani mknie po wyślizganej powierzchni, pokrytej śniegiem szosy. Białe obłoki pary, wyrzucanej z nozdrzy końskich, owiewają twarze. (...) Pod grubą wilczurą, którą okryte są nasze nogi, wciska się mróz, szczypiąc w palce. Białe i ciche są pola. Raz po raz migają z boku jak duchy cienie drzew i krzaków. Nad głową wisi ciemnogranatowy klosz nieba, nabity złotymi ćwieczkami skrzących się gwiazd. Skręcamy w lewo. Z prawej strony szosy ciągnie się las kostowieckiego klasztoru. Znów zakręt i wpadamy między zabudowania. Na wprost chlusta ku nam z otwartych na oścież drzwi kościoła jarząca smuga światła. Uroczyste huczenia organów przerywają raz po raz perliste dźwięki dzwonków. Przez zbity tłum przeciskamy się z wolna ku ołtarzowi. Ubrany zielenią świerkową kościół nabity jest do ostatniego miejsca. Mieszkańcy wszystkich okolicznych, a nawet bardziej odległych wsi przybyli na Pasterkę. W ławkach siedzą księża, zakonnice i ziemianie. Huk organów potężnieje, grzmi w akordach jak burza. Milknie nagle. Po stopniach kazalnicy pnie się ku górze odziany w białą komżę postać kaznodziei. Szerokim ruchem dłoni żegna zgromadzony w dole tłum.

– Najukochańsi w Chrystusie bracia i siostry. I oto Słowo Ciałem się stało i w Betlejem Panna porodziła Syna...

Płyną nad głowami zasłuchanego tłumu słowa miłości i wiary, słowa przebaczenia, miłosierdzia i ufności w moc Zbawiciela, który przyszedł dziś na świat, by umrzeć na krzyżu za ludzkie grzechy. Raduje się dziś wszelkie stworzenie wesołej nowinie: Bóg się rodzi, Podnieś rękę, Boże Dziecię, błogosław krainę miłą. Amen".

Rozpoczęły się święta Bożego Narodzenia.

Jan L. Franczyk

J. Ejsmond (ryt. J. Łoskoczyński), *Na pasterkę*, drzeworyt.

★★★

Specjalne znaczenie dla nas, Polaków ma wieczór wigilijny. Do dzisiaj w wielu domach przestrzegany jest dawny zwyczaj, by wieczerza wigilijna była postna, złożona od trzech do dwunastu potraw (w biedniejszych domach, jako oddzielną potrawę liczono także kompot). Na stole pozostawiano jedno wolne nakrycie, przeznaczone dla tego, kto nie mógł przybyć, dla niespodziewanego gościa albo jako znak pamięci o zmarłych członkach rodziny. Pod obrus wtykano garść siana – na pamiątkę narodzenia Jezusa w stajni. W kącie izby stawiano snop zboża (symbol oczekiwanych plonów w kolejnym roku), a u powały zawieszano ustrojoną jabłkami i orzechami choinkę, wierzchołkiem do dołu, tzw. podłaźniczkę. Choinka w takiej formie, jaką my ją znamy, przywędrowała do nas z Niemiec na przełomie XVIII i XIX wieku. Istnieje kilka teorii próbujących wyjaśnić skąd wzięła się idea

niu styczniowym, gdy wiele rodzin nie mogło zasiąść do wigilijnego stołu w komplecie, święta stawały się żałobne, smutne, elegijne, wypełnione myślami o nieżyjących lub nieobecnych. Czytano listy, wiersze, wspominano, motyw polski dominował w nastrojach pamięci. Barbara Jedynak zapisała, że: „Święto Bożego Narodzenia kojarzyło się z wiarą w odzyskanie wolności, toteż pieśni patriotyczne śpiewane były pospołu z religijnymi. Tak było w kraju i najrozmaitszych miejscach zsyłek, odosobnień i kaźni, przeznaczonych dla polskich powstańców". Podobnie było podczas II wojny światowej, kiedy święta u ziemian były smutne, skromne i pełne niepokoju, a zarazem nadziei na przyszłość". Podobnie wyglądała wigilia po wprowadzeniu 13 grudnia 1981 roku stanu wojennego. Tysiące internowanych spędziło ją za kratami w miejscach odosobnienia.

Wieczerzę wigilijną zaczynano zawsze modlitwą, po której dzielono się

★★★

W wigilijny wieczór, znaczenie miało pojawienie się na niebie pierwszej gwiazdy. To ona wyznaczała, jak wspomnieliśmy, czas rozpoczęcia wigilijnej wieczerzy. Ale jak pamiętamy, gwiazda prowadziła też trzech mędrców ze Wschodu do Betlejem. Pierwotne ludy pogańskie oddawały gwiazdom cześć boską. Niemal w całym starożytnym świecie wierzono, że losem każdego człowieka kieruje gwiazda „pod którą się urodził". I coś zostało z tego nawet do dzisiaj. Bo mniej czy bardziej poważnie traktowane horoskopy nadal cieszą się popularnością.

Wiedza o ciałach niebieskich najbardziej była rozwinięta na Bliskich Wschodzie. Obserwując gwiaździste niebo, Egipcjanie podzielili rok na 365 dni, a mieszkańcy Babilonii. starożytnego państwa semickiego w Mezopotamii (na terenie obecnego Iraku),

26 grudnia

Gdy to usłyszeli, zawrzały gniewem ich serca i zgrzytali zębami na niego. A on pełen Ducha Świętego patrzył w niebo i ujrzał chwałę Bożą i Jezusa, stojącego po prawicy Boga (Dz. 7, 54-55).

WSPOMNIENIE ŚW. SZCZEPANA

W drugi dzień Świąt Narodzenia Pańskiego – 26 grudnia – obchodzimy wspomnienie św. Szczepana. Zaakcentowany jest w ten sposób dzień narodzin dla nieba tego świętego. Dlatego, że przejście do Królestwa Bożego jest ostatecznym przeznaczeniem i najważniejszym zadaniem dla każdego człowieka wierzącego – już od momentu pojawienia się na naszym świecie. Św. Szczepan był pierwszym męczennikiem Kościoła powszechnego. Jego imię oznaczało w języku greckim „wieniec". Wywodził się z grupy Żydów poddanych wpływom hellenistycznym, dla których językiem mógł być już nie hebrajski, lecz grecki. Nie wiemy, kiedy i gdzie dokładnie się urodził. Jako dorosły mężczyzna znalazł się w grupie siedmiu wybranych diakonów, którzy na osobiste polecenie św. Piotra mieli nieść posługę ubogim i w ten sposób odciążyć od pracy pierwszych apostołów. Dzieje Apostolskie podają, że Szczepan był „pełen łaski i mocy" Ducha Świętego, co oznaczało, że mógł czynić cuda, a także wygłaszać kazania pod natchnieniem Boga. Szczepan miał przeciwników w Sanhedrynie – najwyższej żydowskiej instytucji religijnej. Trzy lata po zmartwychwstaniu głosił, że Mesjasz już przyszedł, przekonywał też, że istnieje więź duchowa od czasów Abrahama do Chrystusa. Jednocześnie krytykował naród izraelski za ciągłe buntowanie się przeciwko woli Boga. Głosząc publicznie nauki Jezusa Chrystusa, odrzucanego przez Żydów ze Świątyni Jerozolimskiej, naraził się na gniew kapłanów. Gdy Poncjusz Piłat utracił swoje stanowisko, a Rzymianie nie przysłali jeszcze nowego namiestnika do Judei, powstało chwilowe zamieszanie w tej prowincji. Żydzi, którzy nie tolerowali chrześcijan żydowskiego pochodzenia, przystąpili do ataku. Pochwycono wówczas Szczepana i zaprowadzono przed oblicze Sanhedrynu. Oskarżycielami zostali byli poganie, którzy przeszli na judaizm, a wcześniej znajdowali się w zasięgu kultury greckiej. Skazano go na ukamienowanie. Egzekucji przyglądał się Szaweł z Tarsu – ten sam, który później stał się św. Pawłem. Udział w kaźni św. Szczepana był dla niego jednym z największych wyrzutów sumienia. Św. Szczepan zginął około 36 r.

Marcin Pietrzyk

WOJEWODA
MAŁOPOLSKI
ŁUKASZ KMITA

Szanowni Państwo,
Mieszkańcy Nowej Huty!

Powoli kończy się ten wyjątkowo długi i trudny rok. Przekonywaliśmy się wielokrotnie, jak ogromną wartość ma wspólnota, bliskość dobrych ludzi, szeroko pojęte wsparcie.

Nowa Huta była miejscem ważnych lokalnych inicjatyw, gdzie – jak w soczewce – skupiały się doświadczenia ogólnopolskie. Wiem też, że tak jest obecnie.

Dziękuję wszystkim Mieszkańcom Nowej Huty, którzy angażowali się w działania związane z walką z epidemią. Dziękuję za wsparcie udzielane seniorom, za gesty sąsiedzkiej pomocy, za solidarność, wytrwałość i rozwagę.

Wyrażam wdzięczność pochodzącym z Nowej Huty lekarzom, pielęgniarkom, przedstawicielom służb i administracji. To dzięki Państwa zaangażowaniu udaje się nam bezpiecznie prowadzić Małopolskę przez epidemię. Jeszcze długa droga przed nami. Wierzę, że zjednoczeni wokół wspólnych priorytetów zamkniemy ten trudny etap, jakim jest walka z koronawirusem.

Szanowni Mieszkańcy Nowej Nuty!
Przekazuję wszystkim Państwu najserdeczniejsze pozdrowienia, życząc zarazem, aby Święta Bożego Narodzenia były dla Waszych Rodzin czasem spokoju i wytchnienia od trosk. Niech Nowonarodzony Chrystus umocni w Was Nadzieję. Tak bardzo nam jej teraz wszystkim potrzeba. Niech będzie ona Światłem wyznaczającym drogę i prowadzącym do celu. Niech da Państwu moc przezwyciężania trudności i przypomina o tym, co najcenniejsze.

Szczególnie w tym roku brzmieć będą zapewne i w Państwa domach słowa jednej z kolęd:

Podnieś rękę, Boże Dziecię,
Błogosław Ojczyznę miłą,
W dobrych radach, dobrym bycie.
Wspieraj jej siłę swą siłą.
Dom nasz i majętność całą
I wszystkie wioski z miastami.

Tej siły – budowanej na wspólnych wartościach, które łączyły kolejne pokolenia Polaków – życzę wszystkim Mieszkańcom Nowej Huty!

Nie wiemy, co przyniesie przyszłość. Niech nadchodzący rok 2021 będzie dla Nowej Huty dobrym rokiem – rokiem odkrywania na nowo jej wyjątkowości, czasem umacniania lokalnych więzi i realizowania wielu przemyślanych inicjatyw.

W jedności siła. I siła jest też w małych Ojczyznach – takich jak Nowa Huta.

Łukasz KMITA
WOJEWODA MAŁOPOLSKI

KRAKOWSKI SKOK MIESZKANIOWY

Czas pandemii nie przeszkodził w działaniach prezydenta i jego służb w przygotowaniu wielu zmian i przemian mieszkaniowych. W efekcie czeka nas, a raczej już się dzieje w 2020 roku znaczny skok mieszkaniowy w Krakowie. W oparciu o materiały przygotowane przez pion mieszkaniowy UMK nadzorowany przez Bogusława Kośmidera zast. Prezydenta Miasta Krakowa powstał ten artykuł.

Co się składa na Krakowski skok mieszkaniowy? Po pierwsze, w wyniku działań samorządu i Prezydenta w ostatnich kilku latach kończone jest kilka dużych inwestycji mieszkaniowych. Dzięki temu **ponad 520 krakowskich rodzin dostaje nowe mieszkanie socjalne**. Już prawie zasiedlono nowo wybudowane **179 mieszkania na ulicy Przyzby**. Obecnie zasiedlane jest kolejne **178 mieszkań przy ulicy Przyzby** i będą wydawane skierowania do **165 mieszkań na osiedlu przy ulicy Wańkowicza/Smorawińskiego. To razem 522** nowych mieszkań oddano krakowskim rodzinom. To ogromny wysiłek finansowy i organizacyjny i ogromny sukces Miasta i mieszkańców. **Przez ostatnie 30 lat nie było roku z taką ilością nowych mieszkań.**

Po drugie, znacząco zwiększono pozyskiwanie pustostanów. Przez ostatnie kilka lat udało się służbom miejskim odzyskiwać **400–515 mieszkań z zasobu**. Odzyskiwano te pustostany w wyniku naturalnych ruchów, w wyniku eksmisji osób nieuprawnionych, w wyniku starań prawnych miasta. To ogromny sukces Miasta bo te odzyskiwane mieszkania trafią do potrzebujących rodzin.

Po trzecie, znacząco zwiększono zagospodarowywanie pustostanów. W 2019 roku, dzięki decyzji budżetowej i znacznym środkom na remonty **wyremontowano 351 pustostanów**. Aby przyśpieszyć remonty – wprowadzono standardy kosztorysów, co pozwoliło oferentom na szybkie i dokładne kosztorysowanie ofert. Dzięki temu rok 2019 był rekordowy i dał te 351 wyremontowanych pustostanów. Na więcej nie starczyło pieniędzy. Właśnie potencjalny brak pieniędzy był powodem zmiany podejścia do remontów pustostanów i wprowadzenia nowych standardów, dzięki czemu przy mniejszych pieniądzach udaje się wyremontować więcej pustostanów. Rok 2020 zostanie zamknięty wyremontowaniem ponad 340 pustostanów.

Po czwarte, **rozszerzono Program Pomocy Lokatorom,** czyli program mieszkanie za remont. Do teraz można było przekazywać do remontów lokatorskich tylko lokale z centrum miasta. Zmiana polegała na oferowaniu mieszkań praktycznie z całego miasta. Oznacza to możliwość zaoferowania o wiele większej skali mieszkań do lokatorskiego remontu.

Po piąte, wprowadzono nowe **zasady wynajmu mieszkań**. Wprowadzono czytelne zasady wynajmowania, także dla szczególnych grup społecznych, osób niepełnosprawnych, osób z niskimi dochodami, czytelne zasady weryfikacji dokumentów, ale ważniejsze było rozszerzenie Programu Pomocy Lokatorom na całe miasto i co najważniejsze wprowadzenie **zasady tworzenia list co roku.** To ogromna korzyść dla czekających na mieszkanie od gminy i duża odwaga samorządu.

Po szóste, **po 12 latach wprowadzono zmianę czynszów w mieszkaniach komunalnych i socjalnych**. Pierwotnie nowe czynsze miały wejść w maju, pandemia spowodowała przesunięcie na lipiec. Te nowe czynsze to maksymalnie 12,52 zł/m kw. w mieszkaniach komunalnych i 2,45 zł/m kw. w mieszkaniach socjalnych. Czynsz dla danego mieszkania jest wyliczany na podstawie oceny kilku parametrów i w większości lokali jest niższy niż maksymalny. Jest też możliwość wprowadzenia bonifikaty od czynszu, uzależnionej od niskich dochodów, w wysokości do 70%, czyli do poziomu 30% wartości. Pieniądze z podwyższonych czynszów spowodowały wzrost nakładów choćby na remonty pustostanów.

Po siódme, przygotowano i wdrożono szereg nowych działań i innowacji, w tym:

- **Ustalano zasady doboru osób** do nowo budowanego osiedla na Klinach **na 481 mieszkań** w ramach programu Mieszkanie na Start. Państwowa firma PFRN odkupiła od developera te budowane mieszkania, doprowadziła do zakończenia inwestycji a samorząd będzie kierować tam ludzi, spełniających określone zasady. To ciekawa oferta dla ludzi, którzy nie mogą już dostać mieszkania socjalnego a na mieszkanie komercyjne ich nie stać.
- Wprowadzono **nowe standardy remontów pustostanów** aby móc remontować więcej przy mniejszych środkach. Nie będzie remontów mieszkań dużych , zabytkowych i wymagających bardzo dużych nakładów. Takie mieszkania będą sprzedawane do remontu przez nowych właścicieli a pozyskane środki kierowane będą na remonty potrzebnych dla Miasta mniejszych ,tańszych i potrzebnych pustostanów.
- Będą kontynuowane nowe pomysły na nowe sposoby pozyskiwania mieszkań, **jak kooperatywy mieszkaniowe i mieszkania subsydiowane**, które to pomysły, w tym i samorządowe, są rozwijane przez państwowe instytucje.

Podsumowując, rok 2020 to był rok wielkiego skoku mieszkaniowego. Nowe, wybudowane 522 mieszkania, pozyskane około 400 pustostanów, wyremontowa1ne ponad 340 pustostanów to największa w historii krakowskiego samorządu pomoc mieszkaniowa. Tak jeszcze w historii 30 lat krakowskiego samorządu nie było. To jeden z większych projektów samorządowego mieszkalnictwa w Polsce. Jeżeli do tego dodać przyśpieszenie w postaci corocznego tworzenia list mieszkaniowych ale i rozszerzenia Programu Pomocy Lokatorom na całe miasto to widać, że nazwanie tego Wielkim Skokiem Mieszkaniowym jest w pełni uzasadnione.

KRAKOWSKI SKOK MIESZKANIOWY 2020

- **NOWE ZASADY WYNAJMU MIESZKAŃ**
  - ✓ co roku lista mieszkaniowa
  - ✓ szerszy Program Pomocy Lokatorom
  - ✓ ułatwienia dla grup mieszkańców
- **ZMIANA CZYNSZÓW PO 12 LATACH**
  - ✓ czynsz uzależniony od lokalizacji, standardu
  - ✓ możliwość obniżenia czynszów do 30 % wyliczonej kwoty
- **NOWE, INNOWACYJNE DZIAŁANIA**
  - ✓ zasady doboru mieszkańców do nowego osiedla na Klinach – 481 mieszkań
  - ✓ nowe standardy pustostanów – tańsze remonty, więcej wyremontowanych pustostanów
  - ✓ innowacje – kooperatywy, mieszkania subsydiowane
  - ✓ nowy Wieloletni Program Gospodarowania Miejskim Zasobem Mieszkaniowym i większa rola samorządu we wspólnotach
  - ✓ rezerwa mieszkaniowa na kolejne lata

KRAKOWSKI SKOK MIESZKANIOWY 2020

- **MIESZKANIA NOWOWYBUDOWANE – 522 MIESZKANIA**
  - ✓ 1 ETAP przy ul. Przyzby – 179 mieszkań
  - ✓ 2 ETAP przy ul. Przyzby – 178 mieszkań
  - ✓ osiedle przy ul. Wańkowicza/ ul. Smorawińskiego – 165 mieszkań
- **PUSTOSTANY POZYSKANE – 400 MIESZKAŃ** (2019 rok – 500)
- **PUSTOSTANY WYREMONTOWANE – 342 MIESZKANIA** (2019 rok – 351)
- **PROGRAM POMOCY LOKATOROM - rozszerzenie**

★★★

Przed nami funkcjonowanie samorządowego mieszkalnictwa w gorszej sytuacji ekonomicznej Państwa, samorządu i mieszkańców. Zdając sobie sprawę, że pieniędzy i samorządu, i mieszkańców będzie mniej a potrzeb mieszkaniowych więcej. Na ten czas zaplanowano:

- Przyśpieszenie i zmodyfikowanie remonty pustostanów aby przy mniejszych środkach utrzymać skalę remontów.
- Zmianę zasady zamian mieszkań w zasobie samorządu, tak aby opuszczane mieszkania były odnawiane przez opuszczające rodziny, kierowane do nowych mieszkań
- Zasiedlenie 481 mieszkań na osiedlu w ramach programu Mieszkanie na Start
- Wprowadzenie nowych regulacji prawnych, w tym nowej wersji Wieloletniego Programu Gospodarowania Mieszkaniowym Zasobem Gminy i zwiększenie roli samorządu we wspólnotach z udziałem samorządu.
- Zwiększenie skalę remontów z własnych środków najemców w ramach Programu Pomocy Lokatorom.
- Obrócenie zagrożenia w szansę czyli próbowanie wykorzystania wolnych, nie wynajmowanych w wyniku pandemii mieszkań, na potrzeby miejskie. Oczekiwane tutaj są zmiany ustawowe ale samorząd moje swoje własne pomysły.
- Stworzenie rezerwy mieszkaniowej na zabezpieczenie potrzeb mieszkaniowych w latach kolejnych

Przed nami trudny czas, bo będzie mniej pieniędzy, bo będzie więcej potrzebujących ale mieszkania to dla krakowskich rodzin bardzo ważna rzecz. Zostanie zrobione wszystko aby krakowski skok mieszkaniowy trwał dłużej. W ten sposób samorząd Krakowa opiekuje się najbardziej potrzebującymi.

Przygotował do druku
Marcin PIETRZYK

Kraków

Spokojnych i bezpiecznych Świąt Bożego Narodzenia oraz lepszego, pełnego nadziei Nowego Roku 2021

życzą

Jacek Majchrowski
PREZYDENT MIASTA KRAKOWA

Dominik Jaśkowiec
PRZEWODNICZĄCY RADY MIASTA KRAKOWA

Świąt spokojnych, radosnych
i pełnych nadziei w gronie Rodziny
i Przyjaciół, spełnienia marzeń
i planów w Nowym Roku
życzą Zarząd i Pracownicy
mpec s.a. w Krakowie

mpec
kraków

Rok 2021 będzie rokiem zmian

Rozpoczęcie realizacji trzech dużych inwestycji, poszukiwania gorących źródeł w Nowej Hucie i pierwsi inwestorzy w Parku Naukowo-Technologicznym „Branice" – to tylko część aktywności realizowanej przez Kraków Nowa Huta Przyszłości S.A. w 2020 roku. Co udało się zrobić i jakie wyzwania niesie ze sobą kolejnych 365 dni?

Nowe kąpielisko

Pod koniec 2019 roku KNHP podpisała umowę na budowę infrastruktury rekreacyjnej w otoczeniu zbiornika nr 1 w Przylasku Rusieckim. Dziś prace są już bardzo zaawansowane. Każdy, kto pojawi się w tej okolicy, zobaczy przede wszystkim dwa nowe budynki. Będą one pełnić rolę zaplecza sanitarnego i przebieralni oraz części magazynowej i socjalnej dla obsługi kąpieliska. Obecnie budynki są w stanie surowym, trwają prace wykończeniowe. Gotowe są też dachy – na jednym z nich zainstalowano panele fotowoltaiczne.

– Tzw. zielona energia nie jest już niczym nadzwyczajnym. Dzisiaj stosowanie tego typu rozwiązań to po prostu konieczność. Zawłaszcza, jeśli czujemy się odpowiedzialni za „przyszłość", tzn. chcemy mieć swój wkład w działania, których celem będzie skuteczna walka z globalnym ociepleniem. Nie możemy więc jedynie skupiać się na rozwiązaniach energooszczędnych. Musimy także stawać się producentami przyjaznej środowisku energii – wskazuje Artur Paszko, prezes zarządu KNHP. *– Idziemy tą właśnie drogą. Moc paneli zainstalowanych w Przylasku Rusieckim to 22 tysiące watów. Do tego dojdą jeszcze pompy ciepła. Dzięki temu powstający tam ośrodek rekreacyjny będzie nie tylko praktycznie niezależny energetycznie, ale także nie będzie generował żadnych emisji do atmosfery.*

Kolejna zmiana, którą łatwo dostrzec chociażby od strony ul. Karasiówka, to nowy piasek na plaży. W sumie przywieziono go tam aż 5 tysięcy ton, czyli tyle, ile mieści się mniej więcej w dwustu ciężarówkach. Pojawiły się też pierwsze nasadzenia zieleni. Prowadzone są również prace brukarskie przy parkingu oraz roboty gruntowe przy tworzeniu ścieżek. Rozpoczął się też montaż pomostów, których długość łącznie wyniesie prawie kilometr.

W grudniu KNHP wybrała operatora kąpieliska, który będzie opiekować się okolicą i realizować tam swoją działalność. Możliwości do jej prowadzenia stwarza m.in. zaaranżowane miejsce na food-trucki i namiot plenerowy. Dzięki dodatkowej infrastrukturze Przylasek Rusiecki będzie miejscem wypoczynku nie tylko w sezonie kąpielowym, ale przez cały rok.

Park Naukowo-Technologiczny „Branice" otwarty na inwestorów

W połowie 2020 roku w Parku Naukowo-Technologicznym pojawił się pierwszy inwestor. Działająca w branży life science krakowska firma Bielenda Kosmetyki Naturalne wybuduje swoją fabrykę na nieruchomości o powierzchni 6,5 hektara. Decyzję o tej lokalizacji podjęto dzięki aktywnym działaniom wspierającym nowe przedsięwzięcia prowadzonym przez KNHP, a także ze względu na obiecującą wizję rozwoju tej części miasta. Rozpoczynająca się inwestycja to więcej przestrzeni dla nowoczesnego zakładu produkcyjnego, w którego skład wejdzie niezbędne zaplecze, laboratoria badawcze oraz centrum kontroli jakości. W drugim etapie zakłada się wybudowanie budynku biurowego. Deklarowana wartość inwestycji sięga 64 mln zł.

– Pragnę podkreślić, że spodziewamy się więcej takich przedsięwzięć w kolejnych latach – mówi prezes Paszko. *– Na pewno pandemia spowolniła lub czasowo zatrzymała część prowadzonych przez nas rozmów z kolejnymi podmiotami zainteresowanymi realizowaniem swojej działalności na terenie Parku Naukowo-Technologicznego „Branice", ale na świecie koronawirus jest już od około roku i uczymy się, jak żyć w tej nowej rzeczywistości. Stąd widzimy też szansę do wznowienia działań inwestycyjnych. Mamy także nadal aktualne listy intencyjne od firm, które chcą realizować swoją działalność w powstającej właśnie Strefie Aktywności Gospodarczej „Nowa Huta Przyszłości".*

Przypomnijmy, wspomniana strefa powstanie w rejonie ul. Igołomskiej, niedaleko pętli tramwajowej w Pleszowie. Docelowo będzie składała się z 35–40 działek, które zostaną zaoferowane inwestorom. Do tej pory były to głównie zaniedbane obszary poprzemysłowe. Dzięki realizowanemu przedsięwzięciu pojawią się tam nowe drogi, chodniki, a także uzbrojenie terenu w media takie jak prąd, woda i kanalizacja. Zaplanowano też zielone strefy wypoczynku dostępne nie tylko dla pracowników firm, które tam zainwestują, ale i dla mieszkańców Krakowa. Łączny obszar strefy to aktualnie ponad 33 hektary.

Umowy z wykonawcami prac projektowych i budowlanych w Strefie Aktywności Gospodarczej zostały podpisane w kwietniu i lipcu 2020 roku. W obu przypadkach trwa jeszcze pozyskiwanie i opracowywanie niezbędnej dokumentacji. Cała inwestycja ma zostać zakończona na przełomie 2021 i 2022 roku. Zarówno budowa ośrodka w Przylasku Rusieckim, jak i Strefy Aktywności Gospodarczej przy ul. Igołomskiej są dofinansowane ze środków Funduszy Europejskich, w ramach Regionalnego Programu Operacyjnego Województwa Małopolskiego na lata 2014–2020, na łączną kwotę ponad 65 milionów złotych.

Zachować dziedzictwo Krakowa

Znamy już wstępne założenia koncepcji krakowskiego skansenu, który wejdzie w skład Parku Edukacyjnego „Branice". Inwestycja planowana jest po północnej stronie kompleksu zbiorników wodnych w Przylasku Rusieckim. Trafi tam maksymalnie 11 drewnianych domów z Krakowa i (być może) okolicznych gmin. Wstępna koncepcja zakłada zachowanie szczególnie cennych chat typowych dla przedstawicieli grupy etnicznej Krakowiaków Zachodnich.

– W listopadzie po raz pierwszy spotkała się Rada Konsultacyjna ds. Parku Edukacyjnego „Branice" działająca przy Prezydencie Miasta Krakowa. Zainicjowaliśmy ją, by wspomóc naszą realizację opiniami ekspertów i osób najbardziej zaangażowanych w powstanie skansenu. Na ich doświadczeniu chcemy oprzeć ostateczną decyzję w sprawie obiektów, które do niego trafią – tłumaczy prezes Paszko.

Park Edukacyjny „Branice" ma powstać za ok. 3 lata. W jego ramach, oprócz zabytkowych domów planowany jest także plac galowy, na którym odbywać się będą różne wydarzenia. Na terenie skansenu znajdzie się zabytkowy kościół lub kaplica oraz karczma. Odwiedzający będą mogli także zwiedzić tradycyjną pasiekę oraz budynek wystawowy i odpocząć w prawdziwym sadzie.

Obok skansenu zostanie zrealizowany odwiert, który ma potwierdzić występowanie w tej okolicy gorących źródeł. Inwestycja jest realizowana we współpracy z miejską jednostką Klimat – Energia – Gospodarka Wodna oraz Miejskim Przedsiębiorstwem Energetyki Cieplnej. Wykonanie odwiertu planowane jest na jesień przyszłego roku. Wiele jednak zależało będzie od tego, czy uda się na ten cel pozyskać środki z Narodowego Funduszu Ochrony Środowiska i Gospodarki Wodnej. Wszystko jest na najlepszej drodze, by za kilka lat Nowa Huta wzbogaciła się o nowy obiekt rekreacyjny i nowe źródło zielonej energii.

„Kraków – Nowa Huta Przyszłości" to projekt realizowany wspólnie przez Gminę Miejską Kraków i Województwo Małopolskie na terenach obejmujących częściowo niedziałające już zakłady krakowskiej huty i jej strefy ochronnej. Łącznie objęto nim obszar o powierzchni ok. 800 hektarów. Główne 4 komponenty projektu to: Centrum Logistyczno-Przemysłowe „Ruszcza", Park Naukowo-Technologiczny „Branice", Centrum Wielkoskalowych Plenerowych Wydarzeń Kulturalnych „Błonia 2.0" oraz Centrum Rekreacji i Wypoczynku „Przylasek Rusiecki".

Kraków Nowa Huta przyszłości S.A. to spółka powołana przez Gminę Miejską Kraków i Województwo Małopolskie w celu realizacji projektu „Kraków – Nowa Huta Przyszłości". W pierwszym rzędzie ma pozyskać niezbędne tereny (aktualnie ma swoim „portfelu" ok. 170 hektarów) oraz środki finansowe niezbędne do ich przekształcenia w taki sposób, by były one atrakcyjne dla inwestorów i mieszkańców Krakowa. Kapitalizacja spółki przekroczyła aktualnie 70 milionów złotych. Prawie drugie tyle stanowią środki pozyskane przez nią z Funduszy Europejskich. W KNHP pracuje 20 osób.

nhp

Szanowni Państwo!

Dziękując serdecznie
za Państwa wsparcie i życzliwość
dla dotychczasowych działań
realizowanych w ramach projektu
„Kraków – Nowa Huta Przyszłości"
pragniemy złożyć życzenia
ciepłych i rodzinnych Świąt Bożego Narodzenia
oraz wielu sukcesów w nadchodzącym roku!

Artur Paszko
Prezes Zarządu

Krzysztof Kuczmański
Wiceprezes Zarządu

Kraków Nowa Huta Przyszłości S.A.
ze Współpracownikami

5 lat działalności spółki

– Miniony rok był dla nas szczególny, ponieważ „świętowaliśmy" w nim 5-lecie swojej działalności. Z uwagi na pandemię, obchody zorganizowaliśmy w bardzo okrojony sposób – zaznacza prezes Paszko. *– Mieszkańcy Krakowa mogli zobaczyć tereny objęte naszymi działaniami w filmie rocznicowym. Poza tym przygotowaliśmy zestawienie najważniejszych działań podejmowanych przez nas przez te pięć lat. Można je znaleźć na naszej stronie internetowej. Na finał 70-lecia Nowej Huty zaproponowaliśmy stworzenie muralu. Ozdabia on dzisiaj sąsiedztwo siedziby naszej spółki, czyli Osiedle Willowe leżące w najstarszej części tej dzielnicy Krakowa. Mural, autorstwa krakowskiego artysty, Dariusza Milczarka, w symboliczny sposób opowiada o przeszłości i teraźniejszości Nowej Huty. Fragment dzieła pokazuje też dziecko spoglądające z ciekawością w przyszłość.*

Spółka brała udział lub współorganizowała także inne wydarzenia w Krakowie. Pracownicy KNHP, już tradycyjnie, spotkali się z mieszkańcami na Piknikach Krakowskich, gdzie opowiadali o podejmowanych przez siebie działaniach. W Przylasku Rusieckim obyła się też impreza biegowa „Nowa Huta w czterech smakach". W ramach współpracy z Zarządem Transportu Publicznego ustawiono stojaki rowerowe na Osiedlu Willowym.

Wyzwania na kolejne lata

Jeszcze na początku 2020 roku wszystko wskazywało na to, że nowohucki wielki piec znów zacznie swoją pracę. Tak się jednak nie stało. Co więcej – właściciel zakładu ogłosił, że został on wygaszony na stałe. Stąd pojawiły się pytania o dalsze losy tego terenu.

– Uważam, że stawianie przysłowiowego „krzyżyka" na krakowskiej hucie jest stanowczo przedwczesne. Kombinat nadal działa. Są też możliwe ścieżki rozwoju tej gałęzi przemysłu w Europie – podkreśla prezes Paszko. *– Ta perspektywa jest ważna, ponieważ nowohucki zakład nie funkcjonuje w próżni, jego praca i rentowność są uzależnione od wielu zmiennych. Inną sprawą jest jednak zmiana rozmiarów huty. Projekt „Kraków – Nowa Huta Przyszłości" jest przecież w sporej części realizowany właśnie na terenach będących kiedyś (czasem – nadal) we władaniu kombinatu. I myślę, że ten trend będziemy nadal obserwować, co stwarza dodatkową przestrzeń możliwości dla takich podmiotów jak KNHP. Stosowne rozmowy są cały czas w toku, ale na ich dynamikę wpływają obostrzenia związane ze stanem epidemii.*

Pandemia wpłynęła także na organizację targów międzynarodowych. To właśnie w trakcie takich wydarzeń odbywały się spotkania z inwestorami zainteresowanymi podjęciem działalności w Nowej Hucie. KNHP, dzięki współfinansowanemu ze środków Regionalnego Programu Operacyjnego Województwa Małopolskiego na lata 2014–2020 projektowi „Krakow Metropolitan Area for Business", brała do tej pory udział w targach w Chinach, Niemczech czy Zjednoczonych Emiratach Arabskich. Ze względu na zagrożenie zdrowia – wszystkie tegoroczne spotkania zostały jednak odwołane. *Liczymy, że przyszły rok będzie już znacząco lepszy. Dlatego staramy się być w gotowości, by wziąć udział w takich wydarzeniach, także w nowym reżimie sanitarnym. Jesteśmy zadowoleni z efektów tego projektu i chcemy dalej kontynuować jego założenia, co będzie możliwe dzięki dofinansowaniu z Funduszy Europejskich na jego drugą edycję, które otrzymaliśmy w tym roku* – mówi prezes Paszko. *– Warto podkreślić, że w ramach naszych spotkań, promujemy jako miejsce atrakcyjne do inwestowania nie tylko Nową Hutę, ale też cały Kraków oraz Małopolskę.*

Realizowane są też dwa dalsze działania: Centrum Wielkoskalowych Plenerowych Wydarzeń Kulturalnych „Błonia 2.0" oraz Centrum Logistyczno-Przemysłowego „Ruszcza". KNHP pozyskuje tam kolejne działki i prowadzi inne działania przygotowawcze, w tym w zakresie pozyskiwania środków finansowych. Dodatkowo, wiele wskazuje na to, że projekt „Kraków – Nowa Huta Przyszłości" już niebawem uda się uzupełnić o część mieszkaniową. Osiedle z lokalami na wynajem (z opcją dojścia do własności) mogłoby powstać w bezpośrednim sąsiedztwie Parku Naukowo-Technologicznego „Branice".

(oprac. mp)

Sport

FUNDACJA DZIAŁA

Fundacja Pamięci **Michała Bobera** i **Michała Jeziora** – tragicznie zmarłych w styczniu 2008 roku młodych piłkarzy Hutnika – ma za sobą kolejny rok działalności. Jej nadrzędnym zadaniem jest pielęgnowanie pamięci o patronach poprzez wspomaganie będących w potrzebie młodych sportowców, pomoc przy organizacji obozów, imprez sportowych i innych wydarzeń służących rozwojowi kultury fizycznej.

Mijający rok, już dwunasty, był najtrudniejszy w jej historii. Powód jest powszechnie znany, pandemia koronawirusa, która opanowała świata. – Na ile mogliśmy, to podejmowaliśmy działania – mówi prezes zarządu Fundacji, **Kacper Orłowski**. – Pamiętając o panujących ograniczeniach związanych z zasadami bezpieczeństwa. Były to działania dostosowane do naszych możliwości i wspomagających nas partnerów, osób, firm i instytucji, jak Urząd Miasta czy Urząd Marszałkowski. Na szczęście nasza najważniejsza impreza, Memoriał Michała Bobera i Michała Jeziora, czyli halowy turniej piłkarski juniorów, zawsze odbywa się na początku roku, a w styczniu, kiedy o nas jest najgłośniej i zbieramy największe fundusze, nie mówiło się jeszcze o Covid–19. Z poprzednich zostały nam także jeszcze jakieś zapasy, ale i tak musieliśmy wprowadzić pewne ograniczenia. Niestety, przy okazji najbliższego Memoriału już tak głośno o nas raczej nie będzie, co może mocniej odbić się na wpływach i naszej działalności w przyszłym roku.

Fundacja, jako Organizacja Pożytku Publicznego, może również korzystać z jednoprocentowych odpisów podczas składania corocznych zeznań podatkowych PIT – należy wpisać w nim jej numer KRS 0000331751 – co zdecydowana większość osób czyni w marcu i kwietniu. W tych miesiącach koronawirus w Polsce już się rozprzestrzenił i odbiło się to na jej wpływach z tego tytułu. Były o 25 procent niższe niż zwykle. – Rozumiemy, że nasi darczyńcy uznali, iż w tych trudnych czasach ważniejsze są inne potrzeby i przeznaczyli swoje odpisy na inne cele – mówi prezes Orłowski.

Przed Fundacją teraz najważniejsza organizowana impreza, w której co roku bierze udział sześć zespołów juniorów z Krakowa i Śląska. To trzynasty już Memoriał, który zaplanowany został na 31 stycznia 2021 roku, a jego miejscem ma być jak zwykle Hala Suche Stawy (dawna Hutnika).

– Ze względu na Covid–19 odbędzie się jednak w innej formie niż do tej pory. Zostanie najprawdopodobniej ograniczony wyłącznie do rozegrania tradycyjnego Meczu Przyjaciół Michała Bobera i Michała Jeziora. Decyzja ta podyktowana jest odpowiedzialnością za zdrowie i bezpieczeństwo uczestników. Jest najbardziej rozsądna jaką mogliśmy podjąć i może ktoś przy tej okazji nas wspomoże. Zdecydowaliśmy się na ten mecz, żeby zachować ciągłość naszych działań i w ten sposób uczcić pamięć tragicznie zmarłych chłopaków. Zdajemy sobie jednak sprawę, iż dynamicznie zmieniająca się sytuacja może nawet całkowicie uniemożliwić nam organizację Memoriału, także w tej zmienionej formule – mówi Kacper Orłowski. **(dan)**

JANICZAK JUŻ NIE POPROWADZI HUTNIKA

Potwierdziły się wcześniejsze przypuszczenia. **Leszek Janiczak** nie będzie trenerem drugoligowej drużyny piłkarzy Hutnika, którą w ciągu czterech lat wprowadził z IV do II ligi.

O czymś takim dywagowano od pewnego okresu, zwłaszcza że beniaminkowi nie wiodło się w ligowych zmaganiach. Nie brakowało więc głosów, że powinno dojść do zmiany. – Podjąłem taką decyzję już jakiś czas temu – mówi Leszek Janiczak, który poprowadził zespół do końca tegorocznych zmagań. – Dla mnie był to piękny czas, w którym udało się osiągnąć wiele sukcesów. Choć pewnie wyniki osiągnięte po awansie pozostawią jakąś skazę. Tak już jednak w sporcie jest, że zdarzają się nie tylko sukcesy, ale też gorsze okresy. Chciałbym jednak podziękować wszystkim tym osobom, z którymi przez ten czas współpracowałem.

Janiczak jednak nie odchodzi z klubu. Pozostał członkiem jego zarządu oraz dyrektorem sportowym, który prowadzi teraz rozmowy z kandydatami na trenera zespołu. – Już jednak jakiś czas inni członkowie zarządu szukali szkoleniowców, którzy mogliby przejąć drużynę. Mnie po prostu nie wypadało, przecież dziwnie by to wyglądało, że trener szuka swojego następcy i mogłoby to utrudnić rozmowy. Włączyłem się w nie dopiero wtedy, gdyż skończyliśmy występy i wiadomo było, że nie poprowadzę zespołu – zaznacza.

W poprzednim numerze informowaliśmy, że klub z Suchych Stawów ma mieć czterech kandydatów do przejęcia drugoligowca. Trzech z nich miało być z Małopolski, a kolejny, **Szymon Grabowski** – był w ubiegłym tygodniu na grze wewnętrznej hutników – latem awansował z Resovią do I ligi, ale podobno otrzymał lepszą ofertę z innego klubu II ligi. Z negocjacji z pozostałymi też nic nie wyszło.

– Rozmawiamy obecnie z dwoma innymi trenerami i nie chodzi tylko o pieniądze, ale o ich pomysły na grę naszej drużyny. Obydwaj są spoza Małopolski, każdy z innego regionu i liczymy, że decyzja zapadnie jeszcze przed świętami – stwierdził na początku tygodnia Janiczak, który nie chciał ujawnić ich nazwisk. Słychać jednak było, iż jeden z nich ma być związany z Zabrzem.

Wiosną miałby mieć do dyspozycji 22 osobową kadrę. Oznacza to, że kilku graczy z obecnej odejdzie, zwłaszcza, że nowy trener może mieć własną wizję składu i chciałby mieć w niej nowych zawodników. W Hutniku chcieliby go zatrudnić jeszcze przed 4 stycznia, bo w tym dniu mają rozpocząć się przygotowania do występów w przyszłym roku. Na początek mają być testy i sprawdziany, a od 7 stycznia już normalne zajęcia, bo ligowa rywalizacja ma zostać wznowiona już 27 lutego, ale Hutnik w tej kolejce będzie pauzował.

W planie jest osiem sparingów. Pierwszy już 16 stycznia z Resovią. Pozostałe: 22 stycznia – Sandecja Nowy Sącz, 23 stycznia – GKS Jastrzębie, 30 stycznia – Podhale Nowy Targ, 13 lutego – MFK Frydek–Místek (Czechy), 20 lutego – Polonia Bytom i Poprad Muszyna, 27 lutego – Siarka Tarnobrzeg. Pewne wątpliwości wywołały mecze z 20 lutego, bo hutnicy mają zaległego spotkanie ligowe ze Stalą Rzeszów i były obawy, czy związek nie wyznaczy jego terminu na ten dzień. – Nie odbędzie się w tym dniu, bo były obawy o stan boiska. Mamy czas do 15 stycznia, żeby porozumieć się ze Stalą i ten mecz odbędzie się później w jakimś środowym terminie – dopowiada dyrektor Janiczk.

(dan)

TYLKO GRUPA W ME SIATKARZY

Od 1 do 19 września 2021 roku w czterech krajach naszego kontynentu – Polsce, Czechach, Estonii i Finlandii – mają odbyć się mistrzostwa Europy w siatkówce mężczyzn. Wystartować mają w nich 24 reprezentacje, podzielone na cztery grupy. Rozpoczną się jednak niewiele ponad trzy tygodnie po zakończeniu Igrzysk Olimpijskich w Tokio, co może oznaczać, że czołowe drużyny narodowe nie wystąpią w najsilniejszych składach.

Europejska federacja siatkówki podała miasta, w których rozgrywane będą spotkania. W naszym kraju będzie ich najwięcej, bo 25, a mają odbyć się w trzech obiektach – w Tauron Arena Kraków w Czyżynach, katowickim Spodku oraz Ergo Arena na pograniczu Gdańska i Sopotu. Rywalizacja odbywać się będzie również w Ostrawie (Czechy), Tallinnie (Estonia) i Tampere (Finlandia).

Nowohucka hala – była już gospodarzem najważniejszych meczów podczas ME 2017, które niezbyt dobrze zakończyły się dla reprezentacji Polski – będzie miejscem spotkań jednej z grup. Po zakończeniu tej fazy mistrzostwa dalej toczyć się będą w Gdańsku, w którym rozegrane zostaną cztery spotkania 1/8 finału i dwa ćwierćfinałowe oraz w Ostrawie, będącej gospodarzem jednej z grup i czterech meczów 1/8 finału oraz dwóch ćwierćfinałów. Miejscem końcowej części mistrzostw, tej decydującej o rozdziale medali, czyli obydwu półfinałów, spotkania o brązowy medal i finału, będzie Spodek.

O takim rozdziale, przynajmniej w naszym kraju, decydowało to, ile poszczególne miasta były gotowe zapłacić organizatorom za rozegranie w nich meczów (tak jest od lat). W Polsce najwięcej zaoferowały Katowice, dlatego też w nich odbędą się te najważniejsze. Kraków podobno miał być najoszczędniejszy.

Tłok w tym roku kalendarzu siatkarskim jest niesamowity. Wiosną mają odbyć się zmagania w Lidze Narodów. W Polsce zaplanowane zostały trzy turnieje, jeden kobiecy i dwa męskie. Miast ich organizatorów oficjalnie nie podano, ale wiele wskazuje, że nie ma jednak wśród nich Krakowa (w terminarzu Tauron Areny nie ma tej imprezy). Jest w nim natomiast XVIII Memoriał Huberta Jerzego Wagnera w siatkówce mężczyzn (ten z ubiegłego roku, którego nie udało się przeprowadzić) z udziałem czterech drużyn narodowych. Ma odbyć się w dniach 9–11 lipca 2021 roku. Będzie generalnym sprawdzianem reprezentacji Polski przed występem w Igrzyskach Olimpijskich w Tokio. Pierwszy mecz rozegramy w nich 24 lipca.

Na tym podobno nie koniec tegorocznych imprez siatkarskich w Czyżynach. Jest szansa na międzynarodowe zawody w siatkówce plażowej. Jeśli jednak nie uda się ich przeprowadzić w 2021, to odbędą się w 2022 roku. Wątpliwe jest z kolei, aby w 2022 do krakowskiej hali trafiły mistrzostwa świata kobiet, których organizatorami są Holandia – najważniejsze mecze trafiły do tego kraju, a głównym obiektem będzie stadion piłkarski w Arnhem – i Polska. U nas będą to raczej inne miasta. Z listu intencyjnego, który w listopadzie podpisali dyrektor Zarządu Infrastruktury Sportowej w Krakowie **Krzysztof Kowal** i prezes Polskiego Związku Piłki Siatkowej **Jacek Kasprzyk**, wynika bowiem, że w latach 2022 i 2023 do Czyżyn może trafić „Liga Narodów i inne imprezy rangi międzynarodowej z udziałem seniorskich reprezentacji Polski." O MŚ kobiet ani słowa. Warto też może jeszcze podkreślić, że w 2021 roku upływa umowa na organizację Memoriału Wagnera.

(dan)

KOLEJNY TRIUMF SZATKO-NOWAK

W Węgierskiej Górce rozegrany został trzeci turniej Grand Prix Polski weteranów w tenisie stołowym. Wzięły w nim udział dwie zawodniczki związane z Nową Hutą.

Najlepsza w kategorii 60–64 okazała się **Jolanta Szatko-Nowak**, dla której był drugi start w tej edycji. Nie dała ona rywalkom żadnych szans. Po drodze do finału pokonała po 3–0 **Halinę Siewert** (Siemianowice), **Danutę Nowakiewicz** (Katowice) oraz **Halinę Kurcz** z Legnicy. W dziewięciu setach rozegranych z tymi rywalkami straciła łącznie ledwie 32 punkty, co daje niewiele ponad 3,5 pkt na partię. W spotkaniu o pierwsze miejsce trafiła na liderkę klasyfikacji w tej kategorii, **Elżbietę Pieczarkowską** z Krakowa. Również ten pojedynek zakończył się zwycięstwem Szatko–Nowak, tym razem 3–1 (6–11, 11–4, 11–4, 11–3). Kolejny triumf nowohucianki dał jej awans na drugie miejsce w ogólnej klasyfikacji.

W rywalizacji w kategorii 50–59 wzięła udział natomiast **Dorota Nowacka**. W eliminacjach pokonała 3–0 jedną rywalkę, **Teresę Bąk** z Wrocławia, co dało jej jednak awans do następnej fazy. W kolejnym występie wygrała 3–0 z **Izabelą Ślusarczyk** (Chorzów), dzięki czemu dotarła do ćwierćfinału, w którym pokonała **Ewą Polanowską** (Mirostowice Dolne) 3–0. Występy w Węgierskiej Górce zakończyła na półfinale, w którym uległa 0–3 **Iwonie Lewandowskiej** (Łódź), plasując się ostatecznie na miejscach 3–4. **(dan)**

ZDOBYLI TRZY SETY W DWÓCH MECZACH

SPARTA/AGH – MOSIR JASŁO 1–3 (25–19, 17–25, 15–25, 21–25)
SPARTA/AGH: Jarzyna, Łopuch, Zmarz, Kącki, Klimek, Pacholski – Żychowicz (libero), **Migała** (l), **Pierko, Bogdański, Kaźmierczak**.

Zaskakujący przebieg miała inauguracyjna partia. Siatkarze z os. Teatralnego prezentowali się znacznie lepiej od lidera, mając najwyższą przewagę przy stanie 17–10. W siatkówce taka różnica nie zawsze oznacza, że prowadzący mogą cieszyć się z wygranej i zdawało się to potwierdzać, gdyż goście zmniejszyli stratę do czterech „oczek". Ale to było wszystko co mogli zdziałać w tym momencie meczu.

W następnym secie jaślanie zaczęli grać uważniej i powoli budowali przewagę. Kiedy jednak ruszyli do bardziej zdecydowanych ataków to pozbawili gospodarzy wszystkich argumentów, uzyskując osiem punktów przewagi przy 6–14 i widać było, że Sparta nie jest w stanie im już dorównać. Podobnie wyglądało kolejne starcie, z tym że krakowianie zdobyli jeszcze mniej piłek. Odważniej zaczęli grać w ostatniej części spotkania, prowadząc nawet 13–9. Jednak wystarczyło, iż stanęli na jakiś czas i przyjezdni wyrównali (14–14). Na chwilę jeszcze zerwali się do walki, ale rozpędzeni rywale nie pozwolili sobie wyrwać tej partii.

HUTNIK/WANDA – EXTRANS SĘDZISZÓW MAŁOPOLSKI 2–3 (30–28, 22–25, 21–25, 25–19, 6–15)
HUTNIK/WANDA: Szymczak, Krzyżak, Filipczak, Zabawa, Popardowski, Żuchowski – Macheta (libero), **Jedwabny, Fremel, Michałek**.

Bardzo emocjonujący przebieg miał ten mecz. Niestety, nie do końca. Zaczął się od bardzo dobrej gry nowohuckich siatkarzy, ale ich werwa skończyła się przy 14–10. I niewiele upłynęło czasu, a mieli trzy punkty do odrobienia. Zdołali się jednak podnieść, ale to przyjezdni mieli piłki setowe. Szczęśliwie nie zdołali ich wykorzystać, co potrafili zrobić gospodarze. W kolejnych dwóch partiach przez cały czas prowadzili zawodnicy z Sędziszowa, a ich główną bronią była bardzo skuteczna zagrywka. Gospodarze zaczęli sobie z nią radzić dopiero w następnym secie, dzięki czemu ich ataki stały się groźniejsze i tym razem to oni prowadzili do samego końca. I zanosiło się na twardą walkę w tie–breaku. Nadzieje na zwycięstwo w tym dniu szybko się jednak rozwiały. Gracze z Podkarpacia znowu rozbili obronę Hutnika zagrywką, którego siatkarzom na pocieszenie pozostał punkt dopisany do ich dorobku w tabeli.

W ostatniej tegorocznej kolejce szóstej grupy II ligi aż cztery spotkania zakończyły się porażkami gospodarzy. Jedynym zespołem, który wygrał na swoim parkiecie był GKPS Gorlice – pokonał Błękitnych Ropczyce i był to dobry wynik dla hutników – odnosząc pierwsze zwycięstwo w tym sezonie. Prowadzi MOSiR Jasło – 32 pkt. Hutnik/Wanda wciąż zajmuje szóstą lokatę – 16 pkt. Sparta/AGH pozostała ósma – 8 pkt. Kolejne mecze 9 stycznia. Hutnik/Wanda wystąpi w Rzeszowie przeciwko AKS V LO, a Sparta/AGH zagra na wyjeździe z Błękitnymi. **(dan)**

Tydzień TELEWIZJA

GŁOS
TYGODNIK NOWOHUCKI

PIĄTEK 25.12

TVP1

5.05 Święta rodzina (1) – film fabularny, Włochy (2007) 7.00 Transmisja mszy świętej z Sanktuarium Bożego Miłosierdzia w Łagiewnikach **8.00** „Gdy się Chrystus rodzi..." – kolędy na Jasnej Górze – koncert **10.00 Święta pachnące miłością – film obyczajowy, USA (2019) 11.55** Transmisja uroczystego błogosławieństwa Urbi et Orbi z Watykanu w Boże Narodzenie **12.45** Kolędy pod wspólnym niebem – koncert **13.35 Rodzina na Gwiazdkę – film obyczajowy, Kanada (2017) 15.15 Wyjście awaryjne – komedia, Polska (1982); reż.: Roman Załuski; wyk.: Bożena Dykiel, Jerzy Michotek, Andrzej Golejewski, Zbigniew Buczkowski, Krzysztof Kowalewski, Ferdynand Matysik, Bolesław Płotnicki, Andrzej Bielski 17.00** Teleexpress **17.20** Pogoda **17.30** Gwiazdy kolędują w Zakopanem – świąteczny koncert pod patronatem Pary Prezydenckiej (2) – koncert **18.30** Jaka to melodia? (4474) – teleturniej muzyczny **19.25** Sport **19.30** Wiadomości **20.05** Pogoda **20.15** Osiecka (1) – serial Polska (2020) **21.00** Krzysztof Krawczyk – całe moje życie – film dokumentalny; *reż.:* Krystian Kuczkowski, Michał Bandurski **23.05 Poszukiwany, poszukiwana – komedia, Polska (1972); reż.: Stanisław Bareja; wyk.: Adam Mularczyk, Wojciech Siemion, Jolanta Wołłejko, Bohdan Łazuka, Jerzy Januszkiewicz, Jan Kobuszewski, Wojciech Pokora, Jolanta Bohdaj, Maria Chwalibóg, Wiesław Gołas 0.40 Miłość na święta – film obyczajowy, USA (2017) 2.20 Czekając na cud – film obyczajowy, USA (2004); reż.: Chazz Palminteri; wyk.: Susan Sarandon, Penelope Cruz, Alan Arkin, Robin Williams, Paul Walker 4.00** Jaka to melodia? (4474) **4.50** Zakończenie dnia

TVP2

5.20 Kiedy anioły śpiewają – komedia, USA (2013); reż.: Tim McCanlies 7.00 Pomocnik Świętego Mikołaja i magiczne płatki śniegu – film fabularny, Francja (2013); reż.: Luc Vinciguerra 8.25 Orędzie abp Józefa Kupnego na Boże Narodzenie **8.40 Piesek pod choinkę – komedia, USA (2016); reż.: Justin G. Dyck, Myles Milne; wyk.: Cindy Busby, Greyston Hold 10.20 Bella i Sebastian 3 – film obyczajowy, Francja (2017); reż.: Clovis Cornillac; wyk.: Felix Bossuet, Clovis Cornillac, Tcheky Karyo, Thierry Neuvic, Margaux Chatelier 12.00 Gwiazdy w południe: Muły siostry Sary – western, USA (1970); reż.: Don Siegel; wyk.: Shirley Mclane, Clint Eastwood, Manolo Fabregas, Alberto Morin 14.00** Familiada (odcinek specjalny) (2675) – teleturniej **14.35** Koło fortuny (odcinek specjalny) (899) – teleturniej **15.15** Postaw na milion (odcinek świąteczny) – teleturniej **16.20 Paddington – film familijny, Wielka Brytania/Francja (2014); reż.: Paul King; wyk.: Sally Hawkins, Hugh Bonneville 18.00** Panorama **18.25 Świąteczna zamiana – komedia, USA (2007); reż.: Bert Kish; wyk.: Craig Haas, Bret LeBourveau, Bret Anthony, Kristina Barr, Nicole Eggert 20.10 Legalna blondynka 2 – komedia, USA (2003); reż.: Charles Herman-Wurmfeld; wyk.: Bob Newhart, Reese Witherspoon, Sally Field, Jessica Caufiel, Ruth Wiliamson 21.55 Gambit, czyli jak ograć króla – komedia, USA (2012); reż.: Michael Hoffman; wyk.: Colin Firth, Cameron Diaz, Alan Rickman 23.35 Radosne święta – komedia, Kanada (2019); reż.: Marita Grabiak; wyk.: Erica Deutchman, Chad Connell, Tianna Nori 1.10 Uratujmy święta – Kanada (2018); reż.: Michael Scott; wyk.: Sarah Lancaster, Karen Holness, Gina Holden 2.40 Ojciec rodziny – film obyczajowy, USA (2000); reż.: Brett Rattner; wyk.: Nicolas Cage, Tea Leoni, Don Cheadle, Jeremy Piven, Saul Rubinek 4.50 Wymarzone święta – film obyczajowy, USA (2018); reż.: David Jackson; wyk.: Caitlin Thompson, James Henri-Thomas, Robbie Silverman 6.15** Zakończenie dnia

TV POLONIA

6.35 Wielki Test. Święta Bożego Narodzenia **7.55** Świąteczna pocztówka z Wilna (1): „Śpiewajcie aniołowie" **9.15** Koncert kolęd w Bazylice Katedralnej Wniebowzięcia Najświętszej Maryi Panny w Pelplinie (1) **10.05** W pustyni i w puszczy (1): Porwanie **11.00** W pustyni i w puszczy (2): Chartum **11.55** Transmisja mszy świętej z kościoła św. Rafała Archanioła w Wilnie **13.10** Gwiazdy kolędują w Zakopanem – świąteczny koncert pod patronatem Pary Prezydenckiej (1) **14.10** M jak miłość (1542) **15.00 Mikołaj i spółka – film familijny, Francja (2017) 16.40** Koncert kolęd w Bazylice Katedralnej Wniebowzięcia Najświętszej Maryi Panny w Pelplinie (2) **17.30** Dziennik regionów **17.50** Świąteczna pocztówka z Wilna (2): Prowadź mnie mój aniele **19.00 Teatr Telewizji: Helskie dzwony – spektakl teatralny, Polska 19.30** Agatka: Agatka i Zastępca **19.45** Kolęda domowa – na jazzowo **20.00** Polonia 24 **20.20** Pogoda **20.25** Sport **20.35** Na dobre i na złe (787): Nowy dziwny świat **21.35 U Pana Boga za piecem – komedia, Polska (1998); reż.: Jacek Bromski 23.15** Koncert – Świętokrzyskie Kolędowanie **0.15** Krzysztof Krawczyk – całe moje życie **2.10** Polonia 24 **2.30** Pogoda **2.33** Sport **2.35** Na dobre i na złe (787) **3.30** Powtórki programów

TELEWIZJA KRAKÓW

6.05 Dla niesłyszących: Telekurier **6.30** Kutia w Watykanie, czyli wigilie Jana Pawła II **7.50** Rodzinne kolędowanie na Jasnej Górze – koncert **9.25** Pogoda **9.30** Okrasa łamie przepisy: Opolskie potrawy wigilijne **10.00** Pogoda **10.05** Czas pogodnej jesieni **10.20** Dialog – życie zapisane w listach **11.07** Koncert kolęd z Opola Lubelskiego **12.05** „Gdy się Chrystus rodzi..." – kolędy na Jasnej Górze **13.55** Na Wigilię zapraszają te co skaczą i fruwają **14.15** Koncert kolęd w Bazylice Katedralnej Wniebowzięcia Najświętszej Maryi Panny w Pelplinie (2) **15.00** Koronka do Miłosierdzia Bożego **15.25** Gwiazdy kolędują w Zakopanem – świąteczny koncert pod patronatem Pary Prezydenckiej (1) **16.05** Na gody **16.30** Kryminalna Siódemka **16.45** Dziennik regionów **17.02** Pogoda **17.05** Felieton **17.10** Msza święta dla chorych **18.00** Betlejem w Kalwarii **18.11** Odkryj regiony **18.24** Pogoda **18.30** Kronika **18.55** Pogoda **18.59** Pilnujcie mi tych szlaków **19.25** W dobrej wierze (17) **19.45** Pod Tatrami **19.56** Pogoda **20.00** Gwiazdy kolędują w Zakopanem – świąteczny koncert pod patronatem Pary Prezydenckiej (2) **20.50** Nożem i widelcem (106): Polędwiczka z indyka, baba z makiem **21.00** Kolędy pod wspólnym niebem **21.30** Kronika – serwis informacyjny **21.44** Pogoda **21.50** Studio Lotto **22.00** Dla niesłyszących: Dziennik regionów **22.20** Smak skórki od chleba **22.40** Pogoda **22.45** Kryminalna Siódemka **23.00** Całkiem niezła historia **23.20** Koncertu kolęd w wykonaniu zespołu Enej **0.20** Okrasa łamie przepisy **0.50** Gwiazdy kolędują w Zakopanem – świąteczny koncert pod patronatem Pary Prezydenckiej (1) **1.35** Gwiazdy kolędują w Zakopanem – świąteczny koncert pod patronatem Pary Prezydenckiej (2) **2.25** Na gody – reportaż **2.45** Na Wigilię zapraszają te co skaczą i fruwają **3.05** Kryminalna Siódemka **3.20** Święta w Wyszemborku **3.45** Smak skórki od chleba **4.00** Kamień, nożyce, papier – Historia pewnej Madonny

POLSAT

5.25 Telezakupy TV Okazje **6.00** Nowy dzień **7.30 Artur ratuje Gwiazdkę – film animowany Wielka Brytania/USA (2011) 9.35 Smerfy: Opowieść wigilijna – film animowany USA (2011) 10.05 Madagwiazdka – film animowany USA (2009) 10.30 Pada Shrek – film animowany USA (2007) 11.15** Golec uOrkiestra. Kolędowanie z Janem Pawłem II w 100-lecie urodzin świętego – koncert **12.05 Święty Mikołaj z 34. ulicy – film familijny USA (1994) 14.35 Dirty dancing – film muzyczny USA (1987) 16.40 Kevin sam w domu – komedia USA (1990) 18.50** Wydarzenia **19.20** Gość „Wydarzeń" **19.45** Sport, pogoda **20.00 Dziadek do orzechów i cztery królestwa – film przygodowy USA (2018) 22.10 Co wiecie o swoich dziadkach? – komedia USA (2017) 0.20 Dlaczego on? – komedia USA/Kambodża (2016) 2.55** Tajemnice losu

tvn

5.20 Uwga! **5.40** Mango **6.50** Kolędy z Białegostoku – program muzyczny **7.50 Ekspres polarny – film animowany USA (2004) 9.50 Potop (1/2) – film historyczny Polska (1974) 13.00 Podróż do wnętrza Ziemi – film przygodowy USA (2008) 15.00 Ostatni smok – film przygodowy USA (1996) 17.15 Pingwiny z Madagaskaru – film animowany USA (2014) 19.00** Fakty **19.20** Uwaga! Koronawirus **19.30** Sport, pogoda **19.50** Uwaga! – magazyn reporterów **20.05 Królewna Śnieżka i Łowca – baśń filmowa USA (2012) 22.45 Godziny szczytu 3 – komedia sensacyjna USA/Niemcy (2007) 0.35 Żółtodziób – film sensacyjny USA (1990) 2.55 Masz wiadomość – komedia romantyczna USA (1998)**

TVN 7

5.00 Mango **6.35** Pokolenie mistrzów – serial dokumentalny **7.10** Ukryta prawda (804) – serial paradokumentalny **8.10 Beethoven 7: Świąteczna przygoda – film familijny USA/Kanada (2011) 10.00 Tajemniczy ogród – film familijny USA/Wielka Brytania (1993) 12.00 Happy Feet: Tupot małych stóp 2 – film animowany Australia (2011) 14.05 Elf – film familijny USA (2003) 16.05 Idealny facet – komedia romantyczna USA (2005) 18.05 Król Skorpion – film przygodowy USA/Niemcy/Belgia (2002) 20.00 Prawie święta – komediodramat USA (2016) 22.20 Miłość jest wszystkim – komedia romantyczna Polska (2018) 0.55 Prosto z Compton – dramat biograficzny USA (2015)**

TV 4

6.00 Szczenięce lata Toma i Jerry'ego – serial animowany **6.35 Wigilijna opowieść o 12 pieskach – film animowany USA (2005) 8.45 Flintstonowie: Niech żyje Rock Vegas – komedia USA (2005) 10.40 Asteriks i Obeliks: Osiedle bogów – film animowany Belgia/Francja (2014) 12.30 Marmaduke – pies na fali – film familijny USA (2010) 14.25 Wesołych świąt – komedia obyczajowa USA (2006) 16.20 Ściągany – komedia sensacyjna Niemcy/USA (1998) 18.00 Czarny rycerz – komedia USA (2001) 20.00 Kariera Nikosia Dyzmy – komedia Polska (2002) 22.25 Czego pragną kobiety – komedia USA (2002) 0.55 Zagininy w akcji 3 – dramat sensacyjny USA (1988) 3.05** Interwencja **3.25** Top 10 – lista przebojów

PULS

5.50 Nash Bridges (48, 49) – serial sensacyjny **7.45 Najpiękniejsze baśnie: Dziadek do orzechów – baśń filmowa Niemcy (2015) 8.50 Alicja po drugiej stronie lustra – film fantasy USA/Wielka Brytania (2016) 10.50 Przygoda na Antarktydzie – film przygodowy USA (2006) 13.00 „7 krasnoludków – Las to za mało!" – komedia Niemcy (2006) 14.40 Czarownica – film fantasy USA/Wielka Brytania (2014) 16.25 Królewskie święta – komedia USA (2014) 17.55 Księga dżunglil – film przygodowy USA/Wielka Brytania (2016) 20.00 Asteriks i Obeliks: Misja Kleopatra – komdia Francja/Niemcy (2002) 22.00 Moje skarby – komedia Francja (2017) 23.30 Sztos 2 – komedia sensacyjna Polska (2011) 1.20** Castle 2 – seial kryminalny **2.10** Zobacz to!

PROPOZYCJE NA PIĄTEK

TVP I, GODZ. 20.15

● *OSIECKA* – Pierwszy odcinek polskiego serialu biograficznego. Nastoletnia Agnieszka Osiecka wraz z ojcem Wiktorem, celebrują urodziny mamy Marii. W prezencie Maria dostaje od męża czerwone pantofle z puszkiem. Nad ranem Wiktor Osiecki znika z domu. Zaniepokojone Agnieszka i Maria idą na milicję zgłosić jego zaginięcie. Młoda poetka szuka ojca u artystki – Józefiny Pellegri. Zauważa na jej stopach czerwone pantofle takie same jakie dostała Maria...

★★★

TVP II, GODZ. 21.55

● *GAMBIT, CZYLI JAK OGRAĆ KRÓLA* – Amerykańsko-brytyjska komedia kryminalna z 2012 roku. Spokojny z natury kustosz imponującej kolekcji obrazów ekscentrycznego lorda Shabandara, Harry Deane, ma dość podłego szefa. Obmyśla zemstę za doznane krzywdy – zamierza skłonić pracodawcę do zakupu zaginionego arcydzieła Moneta, które w rzeczywistości jest falsyfikatem. Do realizacji planu potrzebuje pięknej kobiety. Harry wyrusza do Teksasu, gdzie poznaje seksowną i nieprzewidywalną królową rodeo, P.J. Dziewczyna jest chętna do współpracy. Niedoświadczony uczuciowo Harry jest zafascynowany piękną P.J:, co zmodyfikuje jego plany.

★★★

TV POLSAT, GODZ. 22.10

● *CO WIECIE O SWOICH DZIADKACH?* – Komedia produkcji amerykańskiej z 2017 roku. Dusty oraz ojczym jego dzieci, Brad, łączą siły, by pokazać swoim dzieciom piękno świąt Bożego Narodzenia. Świeża przyjaźń Dusty'ego i Brada zostaje wystawiona na próbę, gdy pojawiają się ojcowie obu mężczyzn. Podczas gdy ojciec Dusty'ego to prawdziwy samiec alfa, ojciec Brada jest jego przeciwieństwem. Różnice te szybko doprowadzą do konfliktu.

★★★

TVP I, GODZ. 23.05

● *POSZUKIWANY, POSZUKIWANA* – Polska komedia z 1973 roku. Stanisław Maria Rochowicz, fajtłapowaty historyk sztuki, zostaje niesłusznie posądzony o kradzież obrazu. Domniemanemu złodziejowi grozi pięć lat więzienia. Zdesperowany, postanawia ukrywać się w przebraniu kobiety do czasu, aż namaluje kopię zrabowanego płótna. Pozbawiony środków do życia musi jakiś czas pracować, rzecz jasna jako kobieta. Zatrudnia się w charakterze pomocy domowej. Nie ma jednak szczęścia do chlebodawców.

MATEMATYKA
507 869 805

SOBOTA 26.12

TVP1

5.15 Święta rodzina (2) – film fabularny, Włochy (2007) 7.00 Transmisja mszy świętej z Sanktuarium Bożego Miłosierdzia w Łagiewnikach **8.00** Rok w ogrodzie **8.25** Rok w ogrodzie extra **8.45** Pełnosprawni (384) **9.05** Prywatne życie zwierząt 4 (12) **9.35** Gwiazdy kolędują w Zakopanem **10.25** Kolędowanie na Świętym Krzyżu **10.55 K-9. Pies, który uratował święta – film familijny, USA (2013) 12.35 Miłość na Gwiazdkę – film obyczajowy, USA (2017) 14.05** Z pamięci: Jan Kreczmar **14.15** Święta wśród dzikiej przyrody **15.20 Poszukiwany, poszukiwana – komedia, Polska (1972); reż.: Stanisław Bareja; wyk.: Adam Mularczyk, Wojciech Siemion, Jolanta Wołłejko, Bohdan Łazuka, Jerzy Januszkiewicz, Jan Kobuszewski, Wojciech Pokora, Jolanta Bohdaj, Maria Chwalibóg, Wiesław Gołas 17.00** Teleexpress **17.20** Pogoda **17.30** Uwierz w Świętego Mikołaja (1) **18.30** Jaka to melodia? (4486) **19.25** Sport **19.30** Wiadomości **20.05** Pogoda **20.15** Osiecka (2) **21.15 Dzień dobry, kocham cię – komedia romantyczna, Polska (2014); reż.: Ryszard Zatorski; wyk.: Barbara Kurdej-Szatan, Aleksy Komorowski, Paweł Domagała, Olga Bołądź, Weronika Książkiewicz, Łukasz Garlicki, Maciej Musiał, Anna Dereszowska, Marian Dziędziel 23.00 Ostatni pasażer – thriller, Wielka Brytania (2013); reż.: Omid Nooshin; wyk.: Dougray Scott, Kara Tointon, Iddo Goldberg, David Schofield, Lindsay Duncan (dozwolone od lat 16) 0.45 Weź pieska na święta – film obyczajowy, USA (2019); reż.: Michael Feifer; wyk.: Charlotte Sullivan, Donny Boaz, Philip Boyd 2.20 Miłość na Gwiazdkę – film obyczajowy, USA (2017); reż.: Colin Theys; wyk.: Nicky Whelan, Josh Kelly, Nichole Galicia 3.50** Jaka to melodia? (4486) **4.30** Z pamięci: Jan Kreczmar **4.35** Zakończenie dnia

TVP2

6.25 Mikołaj Nieświęty – komedia, Francja (2014) 7.50 Gorące święta – komedia familijna, USA (2012) 9.30 Paddington – film familijny, Wielka Brytania/Francja (2014); reż.: Paul King; wyk.: Sally Hawkins, Hugh Bonneville 11.10 Rodzinny ekspres: Boże Narodzenie. Przebaczenie. Wyrozumiałość. Miłość – magazyn **11.40 Gwiazdy w południe: Przygody barona Munchausena – film przygodowy, USA/Niemcy/Wielka Brytania (1988) 14.00** Familiada (odcinek specjalny) (2676) **14.35** Koło fortuny (odcinek specjalny) (900) **15.25** Szansa na sukces. Opole 2021 (odcinek świąteczny) **16.25 Pomocnik Świętego Mikołaja i magiczne płatki śniegu – film fabularny, Francja (2013) 17.50** Słowo na niedzielę **18.00** Panorama **18.20** Pogoda **18.25 Wymarzone święta – film obyczajowy, USA (2018); reż.: David Jackson 20.00** Szalona 30-tka zespołu Boys (1) **21.00** Szalona 30-tka zespołu Boys (2) **22.10 Wybuchowa para – komedia sensacyjna, USA (2010); reż.: James Mangold; wyk.: Tom Cruise, Cameron Diaz, Peter Sarsgaard, Viola Davis 0.05 Wyścig z czasem – film kryminalny, USA (2003); reż.: Carl Franklin; wyk.: Denzel Washington, Eva Mendes (dozwolone od lat 16) 2.00 Gambit, czyli jak ograć króla – komedia, USA (2012); reż.: Michael Hoffman; wyk.: Colin Firth, Cameron Diaz, Alan Rickman 3.40 Świąteczna zamiana – komedia, USA (2007); reż.: Bert Kish; wyk.: Craig Haas, Bret LeBourveau 5.05** Zakończenie dnia

TV POLONIA

6.30 Kolęda domowa – na ludowo **6.45** Świąteczna pocztówka z Wilna (2): Prowadź mnie mój aniele **7.50 Mikołaj i spółka – film familijny, Francja (2017) 9.35** W pustyni i w puszczy (3): Ucieczka **10.25** W pustyni i w puszczy (4): Smain **11.25** Nela Mała Reporterka (84) **11.45** Koncert kolęd w Bazylice Katedralnej Wniebowzięcia Najświętszej Maryi Panny w Pelplinie (2) **12.30** Ojciec Mateusz 19 (241): Remont **13.25** Na dobre i na złe (787): Nowy dziwny świat **14.15** Kolęda domowa – na ludowo**14.30** Krzysztof Krawczyk – całe moje życie **16.30** Kulturalni PL (539) **17.30** Dziennik regionów **17.50** Gwiazdy kolędują w Zakopanem – świąteczny koncert pod patronatem Pary Prezydenckiej (2) **18.40** Szansa na sukces. Opole 2021 (odcinek świąteczny) **19.40** Dobranocka: Rodzina Treflików: Duch (30) **20.00** Polonia 24 **20.20** Pogoda **20.25** Sport **20.35** Stulecie Winnych 2 (26) **21.30 U Pana Boga za miedzą – komedia, Polska (2009); reż.: Jacek Bromski 23.30** Gwiazdy kolędują w Zakopanem – świąteczny koncert pod patronatem Pary Prezydenckiej (2) **0.25 Randka w ciemno – komedia, Polska (2010); reż.: Wojciech Wójcik (dozwolone od lat 16) 2.00** Powtórki programów

TELEWIZJA KRAKÓW

6.00 Morskie opowieści **6.30** Biegnący Wilk **7.05** Dla niesłyszących: Spotkania w świecie ciszy **7.30** Pogoda **7.35** Starszaki **8.00** Wielkie kolędowanie z Ostrej Bramy **9.05** Koncert – A ja życzę Ci... **10.00** Pogoda **10.03** Muzealne opowieści **10.05** Betlejem w Kalwarii **10.20** W dobrej wierze (17) **10.40** Odkryj regiony **11.00** Bezcenna Dama **12.00** Całkiem niezła historia **12.15** Całkiem niezła historia **12.35** Koncertu kolęd w wykonaniu zespołu Enej **13.25** Rączka świętuje **14.10** Rolnik szuka żony seria 7 (12) **15.00** Koronka do Miłosierdzia Bożego **15.20** Studio Raban **15.50** Okiem wiary **16.20** Pani Janka z Kotrysiej Polany **16.30** Zaczarowany świat bombek **16.40** Pogoda **16.45** Dziennik regionów **17.00** Gwiazdka z Szemelem i turoniem **17.10** Kolęda w okopach **17.31** Pogoda **17.34** felieton **17.41** Pod Tatrami **17.52** Spichlerz smaków **18.02** Kolędy wielu pokoleń (2) **18.30** Kronika **18.52** Pogoda **18.55** Rzecz w kulturze (wydanie świąteczne) **19.17** Olkuskie organy **19.45** Wielcy z Małopolski: Ada Sari **20.00** Piosenka dla Ciebie **21.00** Piosenka u Ciebie **21.30** Kronika **21.44** Pogoda **21.46** Kronika Sportowa **21.50** Studio Lotto **22.00** Dla niesłyszących: Dziennik regionów **22.25** Regionalny magazyn sportowy **22.35** Pogoda **22.45** Kryminalna Siódemka **23.05** Anything goes. Ale jazda! (15) **24.00** Krakowskie szopki **0.30** „Gdy się Chrystus rodzi..." – kolędy na Jasnej Górze

POLSAT

6.55 Scooby-Doo i Król Goblinów – film animowany USA (2008) 8.30 Ewa gotuje – magazyn kulinarny **9.00 W głowie się nie mieści – film animowany USA (2015) 11.00 Gdzie jest Nemo? – film animowany USA (2003) 13.20 Gwiezdne wojny: Przebudzenie Mocy – film s.f. USA (2015) 16.15 Ant-Man – film s.f. USA (2015) 18.50** Wydarzenia **19.20** Gość „Wydarzeń" **19.45** Sport, pogoda **20.00 Iron Man 3 – film s.f. USA/Chiny (2013) 22.15 Point Break – na fali – film sensacyjny USA/Niemcy/Chiny (2015) 1.30** Tajemnice losu

tvn

5.05 Mango **7.10** Kosmiczny wykop (25, 26-ost.) – serial animowany Polska (2020) **7.40 Mój przyjaciel delfin – film familijny USA (2011) 9.50 Potop (2-ost.) – film historyczny Polska (1974) 12.40 Podróż na tajemniczą wyspę – film przygodowy USA (2012) 14.35 Masz wiadomość – komedia romantyczna USA (1998) 16.55** Kolekcja smaków (2-ost.) – serial dokumentalny **17.25** MądrzeJEMY z Katarzyną Bosacką – magazyn poradnikowy **18.00** Totalne remonty Szelągowskiej – wydanie specjalne (10-ost.) – program rozrywkowy **19.00** Fakty **19.25** Sport, pogoda – program informacyjny **19.45** Uwaga! – magazyn reporterów **20.00** #TVNpomagajmysobie – cykl felietonów **20.05 Holiday – komedia romantyczna USA (2006) 22.55 Złe mamuśki 2: Jak przetrwać święta – komedia USA/Chiny (2017) 1.00 To właśnie miłość – komedia romantyczna Wielka Brytania/USA (2003) 3.35 Ostatni smok – film przygodowy USA (1996)**

TVN 7

4.30 Mango **6.35** Ukryta prawda – serial paradokumentalny, Polska **7.40** Zakochani po uszy 4 (262) – telenowela **8.15** Kosmiczny wykop (23, 24) – serial animowany Polska **8.50 Agencie, podaj łapę – komedia USA/Australia (2001) 10.50 Jack Frost – film familijny USA (1998) 12.55 Blues Brothers – komedia muzyczna USA (1980) 15.40 Grawitacja – thriller s.f. USA/Wielka Brytania (2013) 17.35 Praktykant – komedia obyczajowa USA (2015) 20.00 Batman: Początek – film sensacyjny USA (2005) 22.25 Góra Dantego – film katastroficzny USA (1997) 1.10 Żelazny orzeł 2 – film sensacyjny Izrael/Kanada (1988) 3.10** Druga strona medalu 3 (7, 8-ost.) – talk-show

TV 4

6.00 Szczenięce lata Toma i Jerry'ego (14–16) – serial animowany **7.35 Kurczak Mały – film animowany USA (2005) 9.20 Królewna Śnieżka – baśń filmowa Kanada/USA (2001) 11.00 Straszny dom – film animowany USA (2006) 12.55 Zaklęty książę – komedia romantyczna USA (2001) 14.55 Dżungla – film animowany USA/Kanda (2006) 16.45 Tylko ty – komedia romantyczna USA (1994) 19.00** Galileo **20.00 Wciąż ją kocham – melodramat USA (2010) 22.25 M jak morderca – film kryminalny USA (2017) 0.25 Kill Bill 1 – film sensacyjny USA (2003) 2.40** Śmierć na 1000 sposobów – serial dokumentalny **3.05** Interwencja **3.25** Top 10 – lista przebojów

PULS

5.50 Łowcy skarbów (1) – serial przygodowy **6.50** Taki jest świat **7.35 Najpiękniejsze baśnie braci Grimm: Pani Zamieć – baśń filmowa Niemcy (2008) 8.40 Biały Kieł – film przygodowy USA (1991) 10.30 Świąteczna historia – komedia romantyczna USA (2016) 11.55 Opowieść wigilijna – film animowany USA (2009) 13.45 Księga dżungli – film przygodowy USA/Wielka Brytania (2016) 15.35 Pamiętnik księżniczki – komedia USA (2001) 17.40 Giganci ze stali – film s.f. USA/Indie (2011) 20.00 Parker – film sensacyjny USA (2013) 22.05 W obronie własnej – dramat sensacyjny USA (2013) 23.50 Angielska robota – film sensacyjny Wielka Brytania/USA (2008) 1.50** Castle 2 – serial sensacyny **3.05** Zobacz to!

PROPOZYCJE NA SOBOTĘ

TVN, GODZ. 20.05

● ***HOLIDAY*** – Amerykańska komedia romantyczna z 2006 roku. Amanda, bizneswoman z Los Angeles, wyrzuca z domu niewiernego kochanka. Mieszkająca w Londynie Iris kocha mężczyznę, który lada dzień ma poślubić inną kobietę. Zdesperowane panie trafiają na siebie na stronie internetowej, oferującej tymczasowe zamiany domów. Choć dzielą je 4 tys. kilometrów, narodowość, doświadczenie i kultura, odnajdują wspólny język. Postanawiają zamienić się miejscami na czas świąt Bożego Narodzenia. W przysypanej śniegiem Anglii Amanda spotyka brata Iris. Ta w słonecznej Kalifornii poznaje współpracownika Amandy.

TVP I, GODZ. 21.15

● ***DZIEŃ DOBRY, KOCHAM CIĘ!*** – Polska komedia romantyczna z 2014 roku. Przystojny Szymon pracuje jako lekarz w warszawskiej klinice. Choć wzdycha do niego pielęgniarka Pati, mężczyzna nie odwzajemnia jej uczuć. Zakochuje się od pierwszego wejrzenia w spotkanej na ulicy dziewczynie. Seria zbiegów okoliczności powoduje, że przypadkowi przechodnie tracą ze sobą kontakt. Długie poszukiwania nie przynoszą rezultatów. Tymczasem dziewczyna wpada w oko Leonowi, który dostał od rodziców ultimatum – albo się szybko ożeni, albo zostanie wydziedziczony.

TVP II, GODZ. 22.10

● ***WYBUCHOWA PARA*** – Komedia sensacyjna produkcji amerykańskiej z 2010 roku. Tajny agent Roy Miller czeka na samolot do Bostonu. Na lotnisku wpada mu w oko atrakcyjna blondynka June Havens. Mężczyzna postanawia zawrzeć z nią znajomość. Przy wejściu na pokład okazuje się, że June nie może lecieć tym rejsem. Zostaje odesłana do poczekalni. Każdy ruch Millera i jasnowłosej kobiety śledzi oficer FBI, który sądzi, że June współpracuje z agentem. Funkcjonariusz zezwala pasażerce wejść na pokład. Gdy podczas lotu June udaje się do toalety, Roy zostaje zaatakowany przez pasażerów i załogę.

TVP I, GODZ. 23.00

● ***OSTATNI PASAŻER*** – Brytyjski thriller z 2013 roku. Londyn, późny wieczór. Zmęczony doktor Lewis Shaler wsiada wraz z synem do podmiejskiego pociągu, który rusza w stronę ich miasteczka. To ostatni odjeżdżający tego dnia pociąg – panuje w nim senna atmosfera, pasażerowie nie mogą się doczekać powrotu do domu. Nagle okazuje się, że skład jedzie inaczej niż zwykle. Jego maszynistą jest szaleniec, który pragnie zabić siebie i wszystkich pasażerów. W tym celu uszkadza hamulce.

ZAPRASZAMY DO BARÓW MLECZNYCH
NA SMACZNE I NIEDROGIE POTRAWY

- Bar „BIEŃCZYCE", os. Kazimierzowskie 22 ➡ tel. 12 648 15 10
- Bar „CENTRALNY", os. Centrum C1 ➡ tel. 12 644 14 95
- Bar „SZKOLNY", os. Na Skarpie 24 ➡ tel. 12 644 34 02
- Bar „PÓŁNOCNY", os. Teatralne 11 ➡ tel. 12 644 40 87

Nowohuckie bary mleczne działają przy zachowaniu reżimu sanitarnego.

Potrawy można zamawiać tylko na wynos.

Willa Kalina
oferuje pokoje do wynajęcia
w Solcu Zdroju,
gdzie są najlepsze na świecie
kąpiele siarkowe
Anna i Henryk Wiśniewscy zapraszają

ul. Słoneczna 11,
28-131 Solec Zdrój
tel. 500-031-078,
e-mail:
willakalina@gmail.com
www.kalina.solec-zdroj.com

NIEDZIELA 27.12

TVP1

4.50 Anioł Pański 2 – film fabularny, Czechy (2017); reż.: Jiri Strach; wyk.: Ivan Trojan, Jiri Dworak, Anna Ctvrtnickova, Boleslaw Polivka 6.25 wojsko-polskie.pl (130) – reportaż **6.55** Słowo na niedzielę: O gwiazdach, patrzeniu i pszenicy **7.00** Transmisja mszy świętej z Sanktuarium Bożego Miłosierdzia w Łagiewnikach **8.00** Tydzień **8.30** Piotr Małachowski – film dokumentalny **9.05** Gwiazdy kolędują w Zakopanem – świąteczny koncert pod patronatem Pary Prezydenckiej (2) **10.05** Stulecie Winnych 2 (16) **10.55** Słowo na niedzielę: O gwiazdach, patrzeniu i pszenicy **11.00** Transmisja mszy świętej z Jasnej Góry **11.55** Między ziemią a niebem **12.00** Anioł Pański **12.15** Między ziemią a niebem **12.50** Rwanda 2020. Misje na wzgórzach. Walka o życie każdego dnia **13.15** BBC w Jedynce: Superszybki sokół wędrowny **14.15** Z pamięci: Ewa Starowieyska – felieton **14.25** Okrasa łamie przepisy: W garnku piwowara **15.10 Miłość w Laponii – komedia romantyczna, Francja (2017); reż.: Arnauld Mercadier; wyk.: Tomer Sisley, Julie de Bona, Malonn Levana 17.00** Teleexpress **17.20** Pogoda **17.30** Uwierz w Świętego Mikołaja (2) – koncert **18.30** Jaka to melodia? (4487) – teleturniej muzyczny **19.25** Sport **19.30** Wiadomości **20.05** Pogoda **20.15** Osiecka (3) – serial TVP **21.15** Rolnik szuka żony seria 7 (13) (wydanie specjalne) – reality show **22.15 Zakochana Jedynka: Sisi (2) – film kostiumowy, Niemcy/Włochy/Austria (2010) 0.05 Reguła milczenia – dramat, USA (2012); reż.: Robert Redford; wyk.: Robert Redford, Shia LaBeouf, Julie Christie, Sam Elliot (dozwolone od lat 16) 2.15 Miłość w Laponii – komedia romantyczna, Francja (2017); reż.: Arnauld Mercadier; wyk.: Tomer Sisley, Julie de Bona, Malonn Levana 4.00** Jaka to melodia? (4487) **4.50** Z pamięci: Ewa Starowieyska **4.55** Zakończenie dnia

TVP2

5.20 Dla niesłyszących: Barwy szczęścia (2350) **5.55** Dla niesłyszących: Barwy szczęścia (2351) **6.25** Dla niesłyszących: Barwy szczęścia (2352) **7.00** Dla niesłyszących: M jak miłość (1552) **7.55** Pytanie na śniadanie **10.40** Ostoja (14) **11.10** Dotka. Zebra w kropki – widowisko artystyczne **12.05 Gwiazdy w południe: Wpływ księżyca – film fabularny, USA (1987); reż.: Norman Jewison; wyk.: Nicolas Cage, Vincent Gardenia, Olympia Dukakis, Cher 14.00** Familiada (2677) – teleturniej **14.35** Koło fortuny (901) – teleturniej **15.15** Szansa na sukces (odcinek świąteczny) – widowisko muzyczne **16.10** Świąteczny Koncert Życzeń (1) – koncert **17.05** Jutro należy do nas (17) – serial, Francja (2017) **18.00** Panorama **18.20** Pogoda **18.30** Na dobre i na złe (793): Pierwsza miłość, druga miłość... – serial TVP **19.25** Na sygnale (284): Śmiertelne nieporozumienie – serial fabularyzowany TVP **20.00** Kabaret. Super Show Dwójki (1) – program rozrywkowy **20.50** Kabaret. Super Show Dwójki (2) **21.50 Dla ciebie wszystko – film obyczajowy, USA (2014); reż.: Michael Hoffman; wyk.: Michelle Monaghan, James Marsden, Luke Bracey, Liana Liberato, Gerald McRaney 24.00** Robbie Williams Christmas Present. Gala Piosenek Świątecznych – koncert **1.05 Legalna blondynka 2 – komedia, USA (2003); reż.: Charles Herman-Wurmfeld; wyk.: Bob Newhart, Reese Witherspoon, Sally Field, Jessica Caufiel, Ruth Wiliamson 2.50 Wyścig z czasem – film kryminalny, USA (2003); reż.: Carl Franklin; wyk.: Denzel Washington, Eva Mendes, Tom Hillmann (dozwolone od lat 16) 4.35** Zakończenie dnia

TV POLONIA

6.25 Polonia 24 **6.50** Janosik (13/13): Zdrada **7.40** Kolęda domowa – rockowa **7.55** Pytanie na śniadanie **8.50** Pytanie na śniadanie – zapowiedź **10.40** Kolędy Śląska – koncert **11.25** Ziarno: Nasza Święta Rodzina **11.55** Między ziemią a niebem **12.00** Anioł Pański **12.15** Między ziemią a niebem **12.50** Słowo na niedzielę: O gwiazdach, patrzeniu i pszenicy **13.00** Transmisja mszy świętej z kościoła pw. św. Jana XXIII w Komornikach **14.15** Koncert – Świętokrzyskie Kolędowanie **15.15 Mały książę – film animowany, Francja (2015) 17.05** Powroty (36) – magazyn **17.30** Dziennik regionów **17.50** Robbie Williams Christmas Present. Gala Piosenek Świątecznych – koncert **19.05** Kamerą TVP Sport **19.40** Dobranocka: Baśnie i bajki polskie (35): Kamień na dnie jeziora – film animowany **20.00** Polonia 24 **20.20** Pogoda **20.25** Sport **20.35** Wielkie Serca Polaków – Nagroda TVP Polonia „Za zasługi dla Polski i Polaków poza granicami kraju" **22.05 Uwaga. Premiera!: Mała matura 1947 – dramat, Polska (2010); reż.: Janusz Majewski 0.35** Oratorium Gwiazda Betlejemska nad Tatrami – koncert **1.45** Powtórki programów

TELEWIZJA KRAKÓW

6.00 1200 Muzeów (21) **6.30** Astronarium **7.05** Rączka świętuje: Święta na Górnym Śląsku **7.55** Pogoda **8.00** Całkiem niezła historia **8.15** Całkiem niezła historia **8.30** Agape **9.00** Brahmaputra, niebiańska rzeka w Himalajach. Z równin do oceanu **10.00** Pogoda **10.02** Muzealne opowieści **10.05** Pod Tatrami **10.16** Dobro jest w Małoplsce **10.30** Jedź bezpiecznie (828) **10.45** Moja rola (12) **10.55** Wolę dokument (137): Bezcenny młodzieniec – dyskusja **11.00** Bezcenny młodzieniec. Niedokończona misja **12.05** Głos regionów **13.00** Piosenka dla Ciebie – koncert życzeń **14.05** Piosenka u Ciebie – cykl reportaży **14.30** Rączka gotuje – magazyn kulinarny **15.00** Koronka do Miłosierdzia Bożego **15.20** Kościół z bliska **15.50** Nabożeństwo ewangelickie w Warszawie **16.40** Pogoda **16.45** Dziennik regionów **17.00** Tydzień **17.31** Pogoda **17.34** felieton **17.41** Dwie stolice (wydanie świąteczno-noworoczne) **18.06** Rzecz w kulturze **18.30** Kronika – serwis informacyjny **18.52** Pogoda **18.55** Dobro jest w Małopolsce **19.10** Tutaj wszystko się zaczęło: Dom rodzinny **19.51** Felieton **20.00** Szansa na sukces. Opole 2021 (10) – widowisko muzyczne **20.55** Nasza Małopolska (19): Odkrywaj sądeckie (1) – felieton **21.00** Cafe piosenka: Aleksandra Szwed **21.25** Nasza Małopolska (20): Odkrywaj sądeckie (2) – felieton **21.30** Kronika **21.44** Pogoda **21.50** Studio Lotto **22.00** Dla niesłyszących: Dziennik regionów **22.25** Regionalny magazyn sportowy **22.45** Pogoda **22.46** Kryminalna Siódemka extra **23.05** Muzyka, Taniec, Zabawa (31) – koncert **0.05** 1200 Muzeów (15): Fono, Foto, Wirtualny Świat **0.30** Astronarium **1.00** Brahmaputra, niebiańska rzeka w Himalajach. Z równin do oceanu **1.50** Całkiem niezła historia **2.05** Tydzień **2.40** 1200 Muzeów (21)

POLSAT

5.25 Telezakupy **6.00** Nowy dzień **8.45 Bella i Sebastian – film familijny Francja (2013) 10.55 Kevin sam w domu – po raz czwarty – komedia USA (2002) 12.50 Dziadek do orzechów i cztery królestwa – film przygodowy USA (2018) 15.05 Iron Man 3 – film s.f. USA/Chiny (2013) 17.40** Nasz nowy dom – reality show **18.50** Wydarzenia **19.20** Sport, pogoda **19.30** Państo w państwie – program publicystyczny **20.00** Opolska Noc Kabaretowa – Uśmiech z Opola – program rozrywkowy **22.10 Gliniarz z Beverly Hills 3 – komedia sensacyjna USA (1994) 0.25 Baby Driver – film sensacyjny Wielka Brytania/USA (2017) 2.55** Kabaret na żywo

tvn

5.20 Mango **7.20** Nowa Maja w ogrodzie – magazyn ogrodniczy **7.50** Akademia ogrodnika – magazyn ogrodniczy **7.55 Psy i koty – film familijny USA (2001) 9.35** Kolekcja smaków (2) – serial dokumentalny **10.10** Na Wspólnej (3144–3146) – serial obyczajowy **11.25** Totalne remonty Szelągowskiej – wydanie specjalne – program rozrywkowy **12.25 Piotruś, Wyprawa do Nibylandii – film fantasy USA/Wielka Brytania/Australia (2015) 14.40 Pingwiny z Madagaskaru – film animowany USA (2014) 16.30 Królewna Śnieżka i Łowca – baśń filmowa USA (2012) 19.00** Fakty **19.25** Sport, pogoda **19.45** Uwaga! **20.00 Charlie i fabryka czekolady – komedia przygodowa USA (2005) 22.20 Kontakt – film s.f. USA (1997) 1.25** Kuba Wojewódzki – talk-show **2.25** Uwaga! **2.45** NOC Magii

TVN 7

4.30 Mango **6.35** Ukryta prawda (807) – serial para dokumentalny **7.35** Zakochani po uszy 4 (263, 264) – telenowela **8.35** Kosmiczny wykop (25, 26) – serial animowany **9.05** Ukryta prawda (808, 810, 813) – serial para dokumentalny **12.05** Kolędy z Białegostoku – program muzyczny **13.00 Rio Bravo – western USA (1959) 15.50 Sknerus – komedia USA (1994) 18.05 Wehikuł czasu – film s.f. USA (2002) 20.00 Romeo musi umrzeć – film sensacyjny USA (2000) 22.20 Król Skorpion 2: Narodziny wojownika – film przygodowy USA/Niemcy/RPA (2008) 0.35** Druga strona medalu (3, 4, 6) – talk-show **2.20** NOC Magii

TV 4

6.00 Szczenięce lata Toma i Jerry'ego (17, 18) – serial animowany **7.00 Zaklęty książę – komedia romantyczna USA (2001) 9.00 Filntstonowie: Niech żyje Rock Vegas! – komedia USA (2000) 10.55** Jaś Fasola – program rozrywkowy **11.25** Galileo (852, 853) – program popularnonaukowy **13.25** STOP Drogówka – magazyn policyjny **14.30 Quest – film sensacyjny USA/Kanada (1996) 16.30 Tristan i Izolda – melodramat Niemcy/Czechy/USA/Wielka Brytania (2006) 19.00** Galileo (823) – program popularnonaukowy **20.00 Szybcy i martwi – western USA/Japonia (1995) 22.20 Kill Bill 2 – film sensacyjny USA (2004) 1.00** Najdziwniejsze zwierzęta świata (3) – serial przyrodniczy **2.10** Śmierć na 1000 sposobów (8, 14) – serial przyrodniczy **3.25** Top 10 – lista przebojów

PULS

5.50 Rodzinny interes 2 (86, 87) – serial obyczajowy **7.40 Gwiazdka z Holly – film familijny USA/Kanada (2012) 9.15 Żona pastora – komedia romantyczna USA (1996) 11.25 Szczęśliwego Nowego Roku – komedia romantyczna Słowacja/Czechy (2019) 13.20 Najpiękniejsze baśnie: Dziewczynka z zapałkami – baśń filmowa Niemcy (2013) 14.25 Królewskie święta – komedia USA (2014) 15.55 Asterix i Obelix kontra Cezar – komedia przygodowa Francja/Niemcy/Włochy (1999) 17.55 Asterix i Obelix: Misja Kleopatra – komedia przygodowa Francja/Niemcy (2002) 20.00 Transporter 3 – film sensacyjny Francja/Wielka Brytania (2008) 21.55 Czarny pies – film sensacyjny USA/Wielka Brytania/Francja/Niemcy/Japonia (1998) 23.30 Uciec, ale dokąd? – film sensacyjny USA (1993) 1.25** Zobacz to!

WYJĄTKOWY MUZEALNY ROK

Powoli mija bieżący 2020 rok. Był i jeszcze jest nietypowy, pełny obaw i refleksji nad rzeczywistością. Dla wielu będzie kojarzył się z ograniczeniami w każdym obszarze ludzkiej działalności. Mnóstwo życiowych planów uległo przesunięciu lub zostały one wykonane tylko częściowo. Ucierpiały także firmy i instytucje. Niektóre upadły, inne zawiesiły działalność. Instytucje kultury ograniczyły swoją aktywność. Bardziej widoczne są na stronach internetowych niż w realu. Tak też się stało z nowohuckim Oddziałem Muzeum Archeologicznego w Krakowie.

Działalność instytucji kultury, zarówno tych podporządkowanym ministerstwu, jak i samorządom, planuje się dużo wcześniej (pół roku lub więcej). Stawiają one przed sobą ambitne zadania, na które z reguły trzeba zdobyć środki finansowe. Może np. powstać nowa wystawa, wydrukowana zostanie nowa książka, zrealizowane przedstawienie teatralne, nakręcony film. Uzyskane w ten sposób skromne dochody pozwalają sfinansować kolejną działalność. Przychodzi jednak taki rok, gdy ambitne plany „biorą w łeb". Co z tego, że została napisana książka, czy przygotowany scenariusz wystawy, przedstawienia lub filmu jak nie można tego zrealizować i zaprezentować szerszej publiczności. W okresie pandemii są ważniejsze wydatki niż wydarzenia kulturalne. Zawsze można sięgnąć po coś z archiwum. Czy to oznacza, że pracownicy są opłacani tylko za gotowość do pracy? Tak nie jest! Wszyscy pracują, ale wykonują zadania niewidoczne dla przeciętnego widza. Muzea, takie jak Archeologiczne w Krakowie, wykonują nadal wiele statutowych zadań. Zabytki są inwentaryzowane i opisywane. Te, które wymagają konserwacji trafiają do specjalistów z tej dziedziny. Dokumentowane są też miejsca występowania zabytków w terenie. Wszyscy zatrudnieni w muzeum specjaliści przygotowują się do pracy w „lepszych czasach". Pewne działania można było zaproponować na stronach internetowych. Obejrzeć wystawę, ciekawą prezentację, rozwiązać jakieś interesujące zadanie – zagadkę na szklanym ekranie monitorów.

Nowohucki Oddział, Muzeum Archeologicznego w Krakowie miał spędzić ten rok pod znakiem jubileuszu. Pierwsza kulturalna instytucja w Nowej Hucie obchodzi rocznicę 70-lecia powstania. Utworzono ją z potrzeby chwili, w 1950 roku, jako Kierownictwo Prac Wykopaliskowych w Nowej Hucie. Miała zajmować się ochroną naszego dziedzictwa ukrytego w ziemi, czyli śladów po naszych przodkach, które mogłyby być, w czasie wielkiej socjalistycznej budowy bezpowrotnie utracone. Sporo tego dziedzictwa udało się uratować. Większość spoczywa w pudełkach na magazynowych półkach. Jakaś niewielka część trafiła na wystawy. Przez dziesiątki lat można je było podziwiać w kraju i za granicą. Pierwsze archeologiczne prezentacje odbywały się jeszcze w latach pięćdziesiątych XX wieku w tzw. „czerwonych kącikach". Odwiedzano też z nimi szkoły i Wojskowe Komendy Uzupełnień. Ostatnimi laty, wraz z przeniesieniem Oddziału do zespołu dworsko-parkowego w Branicach, edukacyjna działalność instytucji znacznie się rozbudowała, i przyciągała wielu chętnych.

W roku jubileuszowym miało się odbyć parę rocznicowych wydarzeń. Zapoczątkować miała go konferencja naukowa poświęcona znaczeniu nowohuckich odkryć archeologicznych, a są one ogromne. Badania i znalezione podczas nich zabytki wniosły wiele dla poznania prahistorii, średniowiecza i czasów nowożytnych Polski i Europy. Efekty tych prac znalazły zasłużone miejsce w podręcznikach i opracowaniach naukowych. Jednak przepisy przeciw pandemiczne nie pozwoliły takiej konferencji zorganizować. Kolejnym wydarzeniem miał być, organizowany cyklicznie, Małopolski Piknik Archeologiczny. Nie doszedł on do skutku. Tu też przeszkodziła pandemia. Udało się natomiast zorganizować i otworzyć wystawę *„70 lat – Archeolodzy dla Nowej Huty"*. Zaprezentowano na niej najważniejsze i najładniejsze zabytki odkryte na terenie dzielnicy. Minusem okazała się ograniczona dostępność wystawy dla zwiedzających – obostrzenia pandemiczne. Udało się natomiast wydać nasze naukowe czasopismo *Materiały Archeologiczne Nowej Huty*. Byliśmy też obecni w Głosie Tygodniku Nowohuckim z cotygodniowymi artykułami.

Rok 2020 jest, a właściwie już był, rokiem innym niż poprzednie. Wiele planów muzealnych udało się zrealizować, inne upadły. Stał się rokiem wyjątkowym dla kultury, chociaż kultura wolałaby go przepracować jako rok „normalny".

Janusz Bober

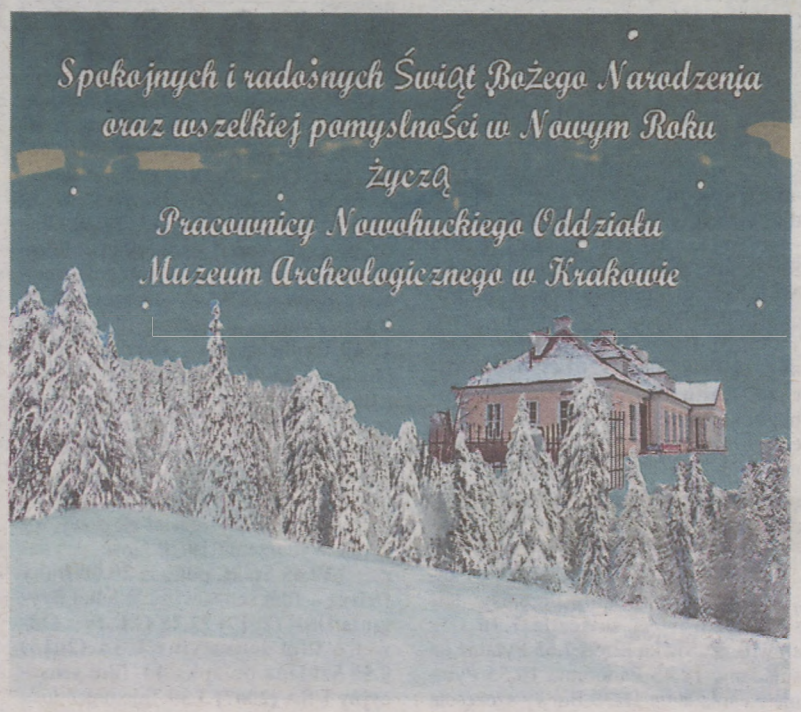

PONIEDZIAŁEK 28.12

TVP1

5.15 Singapur – miasto przyszłości (1) **6.05** Życie lasu. Ptaki **7.00** Transmisja mszy świętej z Sanktuarium Matki Bożej na Jasnej Górze **7.30** Okiem wiary **8.00** Wiadomości **8.10** Pogoda poranna **8.15** Kwadrans polityczny **8.30** Ranczo 2 (14): Sztuka i władza **9.35** Komisarz Alex 14 (169): Zakład **10.35** Ojciec Mateusz 17 (221): Fatalne spotkanie **11.25** Kasta: Prosto w serce **12.00** Wiadomości **12.10** Agrobiznes **12.30** Agropogoda – magazyn **12.35** Magazyn Rolniczy **12.50** BBC w Jedynce: Superszybki sokół wędrowny **14.00** Elif (885) **15.00** Wiadomości **15.10** Pogoda **15.15** Alarm! **15.35** Gra słów. Krzyżówka (284) **16.05** Koncert kolęd w Bazylice Katedralnej Wniebowzięcia Najświętszej Maryi Panny w Pelplinie (1) **17.00** Teleexpress **17.15** Jaka to melodia? (4490) **17.55** Klan (3722) **18.20** Kasta: Blef **18.55** Jeden z dziesięciu (8/118) – teleturniej **19.25** Sport **19.30** Wiadomości **20.05** Pogoda **20.10** Alarm! – magazyn **20.30** Leśniczówka (311) **21.00 Teatr Telewizji: Wesołych Świąt – spektakl teatralny, Polska; reż.: Gustaw Holoubek; wyk.: Magdalena Zawadzka, Piotr Fronczewski, Hanna Śleszyńska, Arkadiusz Nader, Anna Dymna, Jan Kociniak 22.25** Świat bez fikcji: Ślub za milion dolarów – film dokumentalny, Wielka Brytania (2019); reż.: Sarah Waldron **23.30** Warto rozmawiać – program publicystyczny **0.30 Sisi (2) – film kostiumowy, Niemcy/Włochy/Austria (2010) 2.20 Testament Nobla – thriller, Szwecja (2012); reż.: Peter Flinth; wyk.: Malin Crepin, Kajsa Ernst, Björn Kjellman 3.55** Chiny. Nowy jedwabny szlak – film dokumentalny, Francja (2019) **4.55** Zakończenie dnia

TVP2

5.00 Dla niesłyszących: M jak miłość (1552) **5.55** Doktor z alpejskiej wioski – nowy rozdział (181): Chłodne nastroje (1) **6.50** Coś dla Ciebie **7.20** Familiada (2431) **7.55** Pytanie na śniadanie **10.45** Panorama **10.55** Pytanie na śniadanie **11.25** Rodzinka.pl (26): Wielka wyprzedaż **11.55** Dla niesłyszących: Barwy szczęścia (2352) **12.25** Koło fortuny (608) **13.05** mini audycja (Sylwester) **13.15** Kozacka miłość (17) **14.05** Va Banque (158) **14.35** Coś dla Ciebie – magazyn **15.00** Zainwestuj w marzenia 2 (16) – serial TVP **15.10** Doktor Kleist – lekarz rodzinny (101): Wielkie drżenie – serial, Niemcy (2019) **16.00** Koło fortuny (902) – teleturniej **16.35** Familiada (2256) – teleturniej **17.10** Więzień miłości (459) – serial, Turcja (2018) **18.00** Panorama **18.20** Va Banque (159) – teleturniej **18.45** Kozacka miłość (18) – serial kostiumowy, Rosja (2013) **19.35** Barwy szczęścia (2352) – serial obyczajowy TVP **20.10** Barwy szczęścia (2353) **20.45** Kulisy serialu „M jak miłość" (1287) **20.55** M jak miłość (1554) – serial TVP **21.50** O mnie się nie martw 13 (12/13) – serial komediowy TVP **22.50 Dobrze się kłamie w miłym towarzystwie – komedia, Włochy (2016); reż.: Paolo Genovese; wyk.: Marco Giallini, Kasia Smutniak, Alba Rohrwacher, Valerio Mastandrea, Edoardo Leo, Anna Foglietta 0.35** Warto kochać (39) – serial TVP **1.35 Dla ciebie wszystko – film obyczajowy, USA (2014); reż.: Michael Hoffman; wyk.: Michelle Monaghan, James Marsden, Luke Bracey, Liana Liberato, Gerald McRaney 3.35** Zakończenie programu

TV POLONIA

6.15 Polonia 24 **6.40** Wieczerza Pańska **7.00** Okrasa łamie przepisy: Kiszonki zdrowe i smaczne **7.30** Gra słów. Krzyżówka (259) **7.55** Pytanie na śniadanie **10.45** Panorama **10.55** Pytanie na śniadanie **11.30** Barwy szczęścia (2309) **12.00** Turystyczna jazda: Atrakcje Rygi **12.15** Co niesie dzień **12.30** Stulecie Winnych 2 (26) **13.20** Welcome to Poland (1) **13.40** Kulturalni PL (539) **14.35** Rok 1920. Kalendarium (51) **14.45** Klub Pod Baobabem **15.15** Okrasa łamie przepisy **15.45** Miłość bez granic: Z Korei do Polski (1) **16.15** Zwierzaki Czytaki (108) **16.30** Domisie: Bądź uważny, Domisiu! **17.00** Rodzinka.pl (263): Czarownica **17.30** Dziennik regionów **17.50** Gra słów. Krzyżówka (260) **18.20** Polska Misja Katolicka w Niemczech w dobie pandemii 2 **18.50** Barwy szczęścia (2309) **19.20** Nad Niemnem **19.40** Ola Polonia: Polacy w Brazylii i Ameryce Południowej (9) **20.00** Polonia 24 **20.30** Pogoda **20.35** Sport **20.40** O mnie się nie martw 12 (13/13) **21.35** Mocne Kino Nocne: Determinator (13/13) (dozwolone od lat 16) **22.25** Kasta: Zaginiony testament **22.55** Lengsel znaczy tęsknota **23.55** Focus on Poland (502) **0.10** Rodzinka.pl (263): Czarownica **0.40** Gra słów. Krzyżówka (260) – teleturniej **1.00** Powtórki programów

TELEWIZJA KRAKÓW

6.05 Moja praca **6.30** Wiadomości rolnicze **7.00** Telezakupy **7.30** Kronika dnia **7.45** Pogoda **7.47** Moja rola (12) **8.00** Reportaż **8.15** Onkoczujni (6/20): Kraków **8.30** Kronika dnia **8.43** Pogoda **8.46** Dobro jest w Małopolsce **8.57** Działo się w Krakowie **9.00** Dla niesłyszących: Co niesie dzień **9.10** Pogoda **9.15** Pod Tatrami **9.30** Smaki świata po polsku (11) **10.00** Wymarzona miłość (43) **10.55** Tomek na granicach... Rzeczypospolitej **11.35** Wiadomości rolnicze **12.15** Dla niesłyszących: Co niesie dzień **12.30** Agape **13.00** Starszaki **13.35** Agrobiznes **13.50** Agropogoda **14.00** Telezakupy **14.30** Muzyczny kalejdoskop: Cracovia Danza **15.00** Koronka do Miłosierdzia Bożego **15.20** Miłosne potyczki (35) **16.05** Dla niesłyszących: Telekurier **16.30** Kryminalna Siódemka **16.45** Dziennik regionów **17.00** Las bliżej nas **17.32** Kronika – zapowiedź **17.35** Pogoda **17.36** felieton **17.41** Więcej sportu (17) **18.04** Jedź bezpiecznie (829) **18.15** Kronika myślenicka **18.24** Pogoda **18.30** Kronika **18.51** Kronika sportowa **18.55** Pogoda **18.59** Tematy dnia **19.12** Nowohucka Kronika Filmowa (682) **19.22** Niecodziennik (50) **19.32** Magazyn medyczny **19.48** Felieton **19.56** Pogoda **20.00** Kasta: Blef **20.35** Warto rozmawiać **21.30** Kronika **21.44** Pogoda **21.46** Kronika sportowa **21.50** Studio Lotto **22.00** Dla niesłyszących: Dziennik regionów **22.20** Echa dnia **22.40** Pogoda **22.45** Kryminalna Siódemka **23.00** Alarm! **23.20** Szansa na sukces. Opole 2020 (9) **0.20** Smaki świata po polsku (11) **0.50** Dla niesłyszących: Telekurier **1.20** Starszaki **1.45** Miłosne potyczki (35) **2.40** Moja praca

POLSAT

4.40 Disco Gramy – program muzyczny **5.25** Telezakupy TV Okazje **6.00** Nowy dzień **8.40** Malanowski i partnerzy (12, 13) – serial fabularno-dokumentalny Polska **9.40** Sekrety rodziny – serial paradokumentalny **10.40** Dlaczego ja? – serial paradokumentalny **11.40** Gliniarze – serial paradokumentalny Polska **12.50** Wydarzenia **13.25** Interwencja – magazyn reporterów **13.40** Trudne sprawy – serial paradokumentalny **14.40** Dlaczego ja? – serial paradokumentalny **15.50** Wydarzenia, sport, pogoda **16.15** Interwencja – magazyn reporterów **16.30** Na ratunek 112 – serial paradokumentalny **17.00** Gliniarze – serial paradokumentalny **18.00** Pierwsza miłość – serial obyczajowy **18.50** Wydarzenia **19.20** Gość „Wydarzeń" **19.45** Sport, pogoda **20.00 Baby Driver – film sensacyjny Wielka Brytania/USA (2017) 22.25 G.I. Joe: Odwet – film sensacyjny USA (2013) 0.55 Szklana pułapka 4 – film sensacyjny USA (2007) 3.30** Tajemnice losu

tvn

8.00 Dzień Dobry TVN **11.30** Ukryta prawda (878) – serial paradokumentalny **12.35** Rozwód. Walka o wszystko – serial paradokumentalny **13.40** Złodzieje – program rozrywkowy **14.25** Detektywi – serial fabularno-dokumentalny **15.00** Kuchenne rewolucje – program rozrywkowy **16.00** Szpital – serial paradokumentalny **17.00** Rozwód. Walka o wszystko – serial paradokumentalny **18.00** Ukryta prawda – serial paradokumentalny **19.00** Fakty **19.25** Uwaga! Koronawirus **19.35** Sport, pogoda **19.550** Raport smogowy **19.55** Uwaga! – magazyn reporterów **20.10** Doradca smaku **20.15** Na Wspólnej – serial obyczajowy **20.55** Milionerzy – teleturniej **21.35 Pasażer 57 – film sensacyjny USA (1992) 23.15 Steve Jobs – dramat biograficzny Wielka Brytania/USA (2015) 1.40** Na granicy światów 1) – serial s.f. **2.35** Uwaga! **2.55** NOC Magii

TVN 7

7.10 Sędzia Anna Maria Wesołowska – serial fabularno-dokumentalny **8.05** Ukryta prawda (816–818) – serial paradokumentalny **11.05** Kosmiczny wykop (25, 26-ost.) – serial animowany **11.35** Szpital – serial paradokumentalny **12.35** Sąd rodzinny – serial fabularno-dokumentalny **13.35** Sędzia Anna Maria Wesołowska – serial fabularno-dokumentalny **14.35** Ukryta prawda – serial paradokumentalny **15.35** Szkoła – serial paradokumentalny **16.35** 19+ (361, 362) – serial paradokumentalny **17.45** Idealna niania 5 – reality show **19.00** Ten moment – serial paradokumentalny **18.30** Ten moment – serial paradokumentalny **19.30** Starsza pani musi finąć – program rozrywkowy **20.00 Karbala – dramat wojenny Polska (2015) 22.30 Jonah Hex – film sensacyjny USA (2010) 0.05** Niewierni – serial obyczajowy **1.00** Druga strona medalu 2 (1, 2) – talk-show **2.15** NOC Magii

TV 4

6.00 Dzielna Mysz – srial animowany **6.25 Buddy – pies na gole – film familijny USA/Kanada (2000) 8.00** Nasz nowy dom – reality show **9.00** Sędzia Judy (162, 163, 79) – reality show **10.25** Nowe sekrety sąsiadów (33, 34) – serial obyczajowy **11.25** Pamiętniki z wakacji – serial paradokumentalny **12.25** Święty – serial komediowy Polska **12.55** Wzór (81, 82) – serial kryminalny **14.55** STOP Drogówka – magazyn policyjny **15.55** Kobra – oddział specjalny – serial sensacyjny **17.00** Nowe sekrety sąsiadów (33, 34) – serial obyczajowy **18.00** Policjantki i policjanci (673, 674) – serial obyczajowy **20.00** Sprawiedliwi – Wydział Kryminalny – serial kryminalny **21.00 Zatopieni – film sensacyjny Bułgaria/Wielka Brytania (2005) 23.05** Ryzykanci (14) – reality show **0.05** Anatomia głupoty według Richarda Hammonda (4, 5) – serial dokumentalny **1.05** Galileo

PULS

6.00 Nash Bridges (49, 50) **7.55** Lombard. Życie pod zastaw **8.45** Lombard. Życie pod zastaw 6 **9.35** Lombard. Życie pod zastaw 2 – serial obyczajowy **10.25** Kobra – oddział specjalny (12, 14, 1) – srejal sensacyjny **13.10** Zaklinaczka duchów 3 (48, 49) – serial fantasy USA **14.40** Lombard. Życie pod zastaw 2 (59, 61) – serial obyczajowy **16.20** Rodzinny interes 2 (88, 89) – serial obyczajowy Polska **18.05** Lombard. Życie pod zastaw 6 (274, 275) – serial obyczajowy **20.00 Wasabi: Hubert zawodowiec – film sensacyjny Francja/Japonia (2001) 21.45 Piąty element – film s.f. Francja (1997) 0.00 Człowiek ringu – dramat biograficzny USA (2005) 2.55** Zobacz to!

Nasze miasto

MOC TRUCHLEJE

Najczęstszym tematem naszych rozmów przed tegorocznymi świętami Bożego Narodzenia jest koronawirus i związane z nim obostrzenia. Wszyscy narzekamy na rozmaite uciążliwości codziennego życia, a także na perspektywę ograniczeń rodzinnych spotkań, wyjazdów, sylwestrowych zabaw, zimowych wakacji. Wszyscy zadajemy sobie pytanie co nas czeka po świętach i czy zapowiadana na marzec trzecia fala pandemii rzeczywiście w nas uderzy. Niepokoi też pytanie czy szczepionka, która dotrze do nas zapewne pod koniec stycznia, okaże się skuteczna, czy będzie w pełni bezpieczna i czy znacząco obniży liczbę zachorowań. Wreszcie wszyscy składamy sobie życzenia, żeby zły czas minął jak najprędzej, a na przyszłe święta za rok, niszcząca zaraza była już tylko ponurym wspomnieniem.

Co oprócz pandemii niepokoi Polaków w ostatnich tygodniach mijającego roku? Oczywiście stan gospodarki i niepokój o miejsca pracy, zarobki, emerytury, ceny towarów i usług. Tu na szczęście jesteśmy w sytuacji lepszej niż większość krajów Europy, ponieważ nasze straty, poniesione w czasie pandemii są mniejsze niż w większości państw Zachodu. W gospodarce radzimy sobie całkiem dobrze i jeżeli pandemia ustąpi albo przynajmniej zelżeje, to znów wrócimy do tempa rozwoju, którego w Europie nam zazdroszczą. Konieczna jest jednak stabilizacja polityczna, o co trudno w konfrontacji z totalną opozycją, starającą się zaszkodzić Polsce wszędzie, gdzie tylko jest to możliwe. Największa partia opozycji, zagrożona rozpadem, całkowicie bezideowa, pozbawiona programu i przywódców (trudno za takich uznać Budkę czy Nitrasa), usiłuje podczepić się pod uliczne awantury tzw. strajku kobiet, ale i tam nie odnosi sukcesów. Tusk, emerytowany i ośmieszony „prezydent Europy", zamienił się w złośliwą marionetkę brukselskich interesów, ale nawet tam nikt już nie traktuje go poważnie. Platforma usiłuje odebrać elektorat komunie, przefarbowanej na Lewicę, wobec czego stacza się coraz bardziej na lewo, z kolei Hołownia, wydmuszka TVN-u, usiłuje odebrać elektorat Platformie. W czasie, gdy Konfederacja przekształciła się w bezideową grupkę sejmowych statystów, straciła większość zwolenników, znalazła się pod progiem wyborczym i dryfuje w kierunku Platformy, Prawo i Sprawiedliwość pozostaje jedynym ugrupowaniem dysponującym stabilnym poparciem, działającym na rzecz wzmocnienia państwa oraz troszczącym się o rozwój Polski i należne jej miejsce w Unii Europejskiej i w świecie.

Święta jak zwykle przyniosą uspokojenie i wyciszenie sporów, można też mieć nadzieję, że awanturnicza i wroga tradycji polityczna chuliganeria uszanuje ten czas, tak ważny w polskim kalendarzu. Ale z Nowym Rokiem napięcie znów wzrośnie, tym bardziej, że zapewne też wzrośnie liczba zakażeń. Przy skromnym tym razem wigilijnym stole będziemy sobie życzyć zdrowia, pokoju i pomyślności, pamiętając o tych wszystkich, którzy święta spędzą w szpitalach, zarówno jako pacjenci, jak i medyczny personel. Boże Narodzenie jest czasem nadziei, więc jej nie traćmy, nawet wobec tylu przeciwieństw i niepokojów. Polska pozostanie wierna swojej historii tysiąca lat chrześcijaństwa i nadal będzie przykładem dla zlaicyzowanej Europy. Bóg się rodzi, zła moc truchleje.

RYSZARD TERLECKI

Sprawy duże i małe

WSZYSTKIEGO NORMALNEGO!

Znów rozgorzał spór pomiędzy rządzącymi, a opozycją w sprawie ograniczeń w związku z pandemią koronawirusa. Minister Adam Niedzielski poinformował, że w obawie o nadejście trzeciej fali choroby wprowadzone zostaną po Świętach Bożego Narodzenia zaostrzenia w kontaktach społecznych. Z powrotem zostaną zamknięte galerie poza aptekami, artykułami spożywczymi i drogeriami, wprowadza się kwarantannę dla przyjeżdżających, zamyka hotele i stoki narciarskie i zapowiedziano godzinę policyjną w Sylwestra. Szczegółowo piszemy o tym na str. VII TV. Wszystko to wzbudza emocje i jest komentowane przez opozycję krytycznie. Najpierw zarzucono ministrowi zdrowia, że użył bezzasadnie określenia kwarantanna narodowa, gdy rząd wcześniej zapowiadał, że takową wprowadzi, gdy wzrośnie liczba zachorowań na COViD-19 powyżej 30 tysięcy dziennie, a nowych przypadków przybywa kilkanaście tysięcy. Znaleźli się nawet obrońcy hotelarzy i właścicieli stoków narciarskich. A już całkiem potępiono wprowadzenie godziny policyjnej jako niezgodnej z obowiązującym prawem. Takie ograniczenia można ponoć wprowadzać ustawą, a nie rozporządzeniami.

Zgadzam się, że rządzący popełniają pewne błędy, ale kto ich nie popełnia, jak by powiedział pewien klasyk… Istotnym jest, aby z błędów wyciągać wnioski i starać się ich nie powtarzać. Najważniejsze w tej całej sprawie jest działania dla dobra wszystkich Polaków. W tym przypadku biorąc pod uwagę to co dzieje się w innych państwach, w tym u naszych sąsiadów, gdzie wprowadzane są dalej idące ograniczenia w tym lockdowny nie jestem zaskoczony posunięciami naszego rządu. Obawa przed trzecią falą i ewentualną niewydolnością służby zdrowia jest ogromna. W takiej sytuacji nie mają dla mnie znaczenia spory pomiędzy opozycją i rządzącymi, bo interesuje mnie jedynie zdrowie Polaków i możliwość skorzystania z pomocy medycznej. Zatem zgadzam się z rządzącymi, że mimo krytyki „dmuchają na zimne" i wprowadzają ograniczenia, które mają zapobiec rozprzestrzenianiu epidemii.

Trzeba wyciągnąć wnioski z lekcji szwedzkiej, gdzie próbowano osiągnąć zbiorową odporność bez większych ograniczeń. Teraz okazuje się, że szwedzka służba nie daje rady i próbuje się ratować chorych w sąsiednich państwach. Najważniejsze abyśmy doczekali się masowych szczepień na COViD-19 i osiągnęli dzięki temu populacyjną odporność. Wszyscy marzymy o normalnym życiu, gdy będziemy mogli korzystać z wszelkich dobrodziejstw. Na pewno brakuje normalnych kontaktów międzyludzkich. Jesteśmy homo socius i zastępcze formy kontaktowania się przez media społecznościowe nie zastąpią nam zwykłych i bezpośrednich relacji międzyludzkich. Szczególnie jest to odczuwalne w takim okresie świąteczno-noworocznym, gdy chcemy się spotkać nie tylko z rodziną i bliskimi, ale także świętować w większych zbiorowościach. Jak przykładowo pobawić się na Sylwestra i powitać Nowy Rok w większym gronie.

Jednak musimy zrozumieć, że znaleźliśmy się w nadzwyczajnej sytuacji i ze zrozumieniem przyjmować dotyczące nas ograniczenia biorąc pod uwagę wyższe cele jakim jest nie tylko nasze zdrowie, ale osób nas otaczających. Życzę wszystkim moim kochanym Czytelnikom, aby jak najszybciej przestały nas obowiązywać różne ograniczenia i powróciło normalne życie.

SŁAWOMIR PIETRZYK

WTOREK 29.12

TVP1

5.15 Singapur – miasto przyszłości (2) **6.05** Elif (885) **7.00** Transmisja mszy świętej z Sanktuarium Matki Bożej na Jasnej Górze **7.30** Kościół z bliska **8.00** Wiadomości **8.10** Pogoda poranna **8.15** Kwadrans polityczny **8.35** Ranczo 2 (15): Gmina to ja **9.35** Komisarz Alex 14 (170): Zakonnik **10.35** Ojciec Mateusz 17 (222): Pingwin **11.25** Kasta: Blef **12.00** Wiadomości **12.10** Agrobiznes **12.30** Agropogoda **12.35** Magazyn Rolniczy **12.55** Natura w Jedynce: Święta wśród dzikiej przyrody **14.00** Elif (886) **15.00** Wiadomości **15.10** Pogoda **15.15** Alarm! **15.35** Gra słów. Krzyżówka (285) **16.10** Skoki Narciarskie: Turniej Czterech Skoczni – Oberstdorf (konkurs indywidualny) **17.35** Teleexpress **17.40** Skoki Narciarskie: Turniej Czterech Skoczni – Oberstdorf (konkurs indywidualny, 2 seria) **18.55** Jeden z dziesięciu (9/118) **19.25** Sport **19.30** Wiadomości **20.05** Pogoda **20.10** Alarm! **20.30** Leśniczówka (312) **20.55** Magazyn Ekspresu Reporterów **21.00** Magazyn kryminalny 997 (dozwolone od lat 16) **21.40** Magazyn Ekspresu Reporterów **22.45** Ocaleni (dozwolone od lat 16) **23.50 Zemsta szeryfa – western, USA (1968); reż.: Ted Post; wyk.: Clint Eastwood, Ed Begley, Pat Hingle (dozwolone od lat 16) 1.50 Kumple na zabój – film fabularny; USA/Irlandia/Niemcy (2005); reż.: Richard Shepard; wyk.: Pierce Brosnan, Greg Kinnear, Hope Davis, Philip Baker Hall (dozwolone od lat 16) 3.35** Magazyn Ekspresu Reporterów **4.25** Notacje: Hanna Bakuła **4.35** Zakończenie dnia

TVP2

5.00 Dla niesłyszących: M jak miłość (1553) **5.55** Doktor z alpejskiej wioski – nowy rozdział (182): Chłodne nastroje (2) **6.50** Głód Słowa **7.20** Familiada (2432) **7.55** Pytanie na śniadanie **10.45** Panorama **10.55** Pytanie na śniadanie **11.25** Rodzinka.pl 2 (27) **11.55** Dla niesłyszących: Barwy szczęścia (2353) **12.25** Koło fortuny (609) **13.15** Kozacka miłość (18) **14.00** Va Banque (159; teleturniej **14.30** Operacja Zdrowie **15.00** Zainwestuj w marzenia 2 (17) **15.05** Koło Fortuny extra (188) **15.10** Doktor Kleist – lekarz rodzinny (102): Między młotem a kowadłem **16.00** Koło fortuny (903) **16.35** Familiada (2257) **17.10** Więzień miłości (460) **18.00** Panorama **18.20** Va Banque (160) **18.45** Kozacka miłość (19) **19.35** Barwy szczęścia (2353) **20.10** Barwy szczęścia (2354) **20.45** Kulisy serialu „M jak miłość" (1288) **20.55** M jak miłość (1555) **21.50 Kiedy zakwitną gwiazdy (2) – film obyczajowy, Kanada (2018); reż.: Christie Will Wolf; wyk.: Bethany Joy Lenz, Marcus Rosner, Lauren London 22.50** Ludzkie historie: Pieniężno. Polscy misjonarze **0.15** O mnie się nie martw 13 (12/13) **1.05** Rodzinka.pl 6 (148): Święty spokój nie istnieje – serial komediowy TVP **1.40 Dobrze się kłamie w miłym towarzystwie – komedia, Włochy (2016); reż.: Paolo Genovese; wyk.: Marco Giallini, Kasia Smutniak, Alba Rohrwacher, Valerio Mastandrea, Edoardo Leo, Anna Foglietta 3.20** Hongkong. Rebelia – film dokumentalny, Wielka Brytania (2020) **4.10** Zakończenie programu

TV POLONIA

6.10 Polonia 24 **6.45** Ola Polonia: Polacy w Brazylii i Ameryce Południowej (9) **7.05** Pożyteczni.pl **07.30** Gra słów. Krzyżówka (260) **7.55** Pytanie na śniadanie **10.45** Panorama **10.55** Pytanie na śniadanie **11.30** Barwy szczęścia (2310) **12.00** Pod Tatrami **12.15** Co niesie dzień **12.30** O mnie się nie martw 12 (13/13) **13.20** Nad Niemnem **13.40** Lengsel znaczy tęsknota **14.45** Kasta: Zaginiony testament **15.15** Zrób to ze smakiem **15.45** Miłość bez granic (2) **16.15** Przyjaciele Misia i Margolci (26): Tanda Randa Da **16.35** Margolcia i Miś zapraszają dziś: Biały puch **16.50** Czy wiesz, że... (26) **17.00** Rodzinka.pl (264): Jesteśmy razem **17.30** Dziennik regionów **17.50** Gra słów. Krzyżówka (261) **18.15** Zaczarowana Wieś (1) **18.35** Godki fest ucieszne: J WIGA **18.50** Barwy szczęścia (2310) **19.20** Magazyn z Wysp (120) **19.40** Alert COVID (13) **20.00** Polonia 24 **20.30** Pogoda **20.35** Sport **20.40** Ojciec Mateusz 19 (242): Filmowcy **21.35** Mocne Kino Nocne: Mrok (1/8): Interes życia – serial kryminalny TVP (dozwolone od lat 16) **22.25** Kasta: Fałszywy gwałt **22.55** Warto rozmawiać **23.55** Focus on Poland (503) **0.10** Rodzinka.pl (264): Jesteśmy razem TVP **0.40** Gra słów. Krzyżówka (261) – teleturniej **1.00** Powtórki programów

TELEWIZJA KRAKÓW

6.05 Dla niesłyszących: Telekurier **6.30** Wiadomości rolnicze **7.00** Telezakupy **7.30** Kronika dnia **7.45** Pogoda **7.47** Magazyn medyczny **8.02** Więcej sportu (17) **8.20** Nowohucka Kronika Filmowa (682) **8.30** Kronika dnia **8.43** Pogoda **8.46** Tematy dnia **8.57** Działo się w Krakowie **9.00** Dla niesłyszących: Co niesie dzień **9.10** Pogoda **9.15** Turystyczna jazda **9.30** To je Borowicz. Podróże ze smakiem (27) **10.00** Wymarzona miłość (44) **10.55** 1200 Muzeów (24): Muzea instrumentów **11.25** Nasza Małopolska (19): Odkrywaj sądeckie (1) **11.35** Wiadomości rolnicze **12.15** Dla niesłyszących: Co niesie dzień **12.30** Kościół z bliska **13.00** Moda na rodzinę (155) **13.35** Agrobiznes **13.50** Agropogoda **14.00** Telezakupy **14.30** Z widokiem na Wawel **15.00** Koronka do Miłosierdzia Bożego **15.20** Miłosne potyczki (36) **16.05** Dla niesłyszących: Telekurier **16.30** Kryminalna Siódemka **16.45** Dziennik regionów **17.00** Tygodnik polityczny **17.32** Kronika – zapowiedź **17.35** Pogoda **17.36** felieton **17.43** Moja historia **17.53** Felieton **17.58** Niecodziennik (50): Dworzec z historią **18.09** Dom w ogrodzie **18.24** Pogoda **18.30** Kronika **18.51** Kronika sportowa **18.55** Pogoda **18.59** Tematy dnia **19.12** Twarze i pejzaże Małopolski **19.52** Moja rola (12) (wersja z życzeniami świątecznymi) **19.56** Pogoda **20.00** Podziw **20.35** Świąteczny Koncert Życzeń (1) **21.20** Nasza Małopolska (19): Odkrywaj sądeckie (1) **21.30** Kronika **21.44** Pogoda **21.46** Kronika sportowa **21.50** Studio Lotto **22.00** Dla niesłyszących: Dziennik regionów **22.20** Echa dnia **22.40** Pogoda **22.45** Kryminalna Siódemka **23.00** Alarm! **23.20** Piosenka dla Ciebie **0.20** To je Borowicz. Podróże ze smakiem (27) **0.45** Nasza Małopolska (20): Odkrywaj sądeckie (2) **0.50** Dla niesłyszących: Telekurier **1.20** Moda na rodzinę (155) **1.45** Miłosne potyczki (36)

POLSAT

4.40 Disco Gramy **5.25** Telezakupy TV Okazje **6.00** Nowy dzień **8.40** Malanowski i partnerzy (14, 15) – serial fabularno-dokumentalny **9.40** Sekrety rodziny – serial paradokumentalny **10.40** Dlaczego ja? – serial paradokumentalny **11.40** Gliniarze – serial paradokumentalny **12.50** Wydarzenia **13.25** Interwencja – magazyn reporterów **13.40** Trudne sprawy – serial paradokumentalny **14.40** Dlaczego ja? – serial paradokumentalny **15.50** Wydarzenia, sport, pogoda **16.15** Interwencja – magazyn reporterów **16.30** Na rarunek 112 – serial paradokumentalny **17.00** Gliniarze – serial paradokumentalny **18.00** Pierwsz miłość – serial obyczajowy **18.50** Wydarzenia **19.20** Gość „Wydarzeń" **19.45** Sport, pogoda **20.05 Szklana pułapka 4 – film sensacyjny USA (2007) 22.50 „13" – thriller USA (2010) 0.55 Grzanie ławy – komedia USA (2006) 2.50** Tajemnice losu

tvn

8.00 Dzień Dobry TVN **11.30** Doradca smaku – magazyn kulinarny **11.40** Ukryta prawda – serial paradokumentalny **12.40** Rozwód. Walka o wszystko – serial paradokumentalny **13.40** Złodzieje – program rozrywkowy **14.25** Detektywi (761) – serial fabularno-dokumentalny Polska **15.00** Kuchenne rewolucje – program rozrywkowy Polska **16.00** Szpital – serial paradokumentalny **17.00** Rozwód. Walka o wszystko – serial paradokumentalny **18.00** Ukryta prawda – serial paradokumentalny **19.00** Fakty **19.25** Uwaga! Koronawirus **19.35** Sport, pogoda **19.50** Raport smogowy **19.55** Uwaga! **20.10** Doradca smaku – magazyn kulinarny **20.15** Na Wspólnej – serial obyczajowy **20.55** Milionerzy – teleturniej **21.35 W sieci kłamstw – film sensacyjny USA (2008) 0.05** Kuba Wojewódzki – talk-show **1.05** Uprowadzona 2 – serial sensacyjny **2.05** Uwaga! **2.25** NOC Magii

TVN 7

5.00 Mango **6.35** Pokolenie mistrzów – serial dokumentalny **7.10** Sędzia Anna Maria Wesołowska – serial fabularno-dokumentalny **8.05** Ukryta prawda (819–821) – serial paradokumentalny **11.05** Ten moment – serial paradokumentalny **11.35** Szpital – serial paradokumentalny **12.35** Sąd rodzinny – serial fabularno-dokumentalny **13.35** Sędzia Anna Maria Wesołowska – serial fabularno-dokumentalny **14.35** Ukryta prawda – serial paradokumentalny **15.35** Szkoła – serial paradokumentalny **16.35** 19+ (363, 364) – serial paradokumentalny **17.45** Idealna niania 5 – reality show **18.30** Ten moment – serial paradokumentalny **19.00** Starsza pani musi fiknąć – program rozrywkowy **20.00 Pamięć absolutna – film s.f. USA (1990) 22.20 Batman: Początek – film sensacyjny USA (2005) 1.15** Druga strona medalu (8-ost.) – talk-show **1.50** Druga strona medalu 2 (4) – talk-show **2.25** NOC Magii

TV 4

6.00 Kosmaty zawodnik – komedia USA/Kanada (2000) 8.00 Nasz nowy dom – reality show **9.00** Sędzia Judy (164, 165, 80) – reality show **10.25** Nowe sekrety sąsiadów (35, 36) – serial obyczajowy **11.25** Pamiętniki z wakacji – serial paradokumentalny **12.25** Wspaniali ludzie – serial dokumentalny **12.55** Wzór – serial kryminalny **13.55** Kobra – oddział specjalny – serial sensacyjny **14.55** STOP Drogówka **15.55** Kobra – oddział specjalny – serial sensacyjny **17.00** Nowe sekrety sąsiadów (35, 36) – serial obyczajowy **18.00** Policjantki i policjanci (674, 675) – serial obyczajowy **20.00** Sprawiedliwi – Wydział Kryminalny – serial kryminalny **21.00 Cenny ładunek – film sensacyjny Kanada (2016) 23.00** Ryzykanci (15) – reality show **0.40** Galileo **1.50** STOP Drogówka **2.30** Interwencja **2.50** Trans World Sport **3.55** SuperLudzie

PULS

6.00 Nash Bridges (50, 51) – serial sensacyjny **7.55** Lombard. Życie pod zastaw – serial obyczajowy **8.45** Lombard. Życie pod zastaw 6 – serial obyczajowy **9.35** Lombard. Życie pod zastaw 2 – serial obyczajowy **10.25** Kobra – oddział specjalny (13, 1, 2) – serial sensacyjny **13.05** Zaklinaczka duchów 3 (49, 50) – serial fantasy **14.40** Lombard. Życie pod zastaw 2 (61, 62) – serial obyczajowy **16.20** Rodzinny interes 2 (89, 90) – serial obyczajowy **18.05** Lombard. Życie pod zastaw 6 (276, 277) – serial obyczajowy **20.00 Moje skarby – komedia Francja (2017) 21.35 Śniadanie do łóżka – komedia romantyczna Polska (2010) 1.00 Zawieszeni na drzewie – komedia Francja (1971) 2.50** Zobacz to!

Zapiski Jakuba Klenia

JAK ŚWIĘTA, TO O KARPIU

W polskiej tradycji, karp to najbardziej wigilijna ryba. Czy usmażony, czy w galarecie, czy uwędzony – w trakcie wigilijnej wieczerzy smakuje wyjątkowo. Zresztą wielu naszym rodakom, karp kojarzy się wyłącznie z wigilią. I choć, nie jest to nasz rodzimy gatunek, to zadomowił się u nas na dobre. I stał się nasz.

Bo za ojczyznę karpia, a w zasadzie jego „dzikiej" formy, czyli sazana uchodzi zlewisko mórz Czarnego, Egejskiego, Adriatyku, Kaspijskiego i Aralskiego oraz Pacyfiku. W Europie hodowany był od dość dawna, bo prawdopodobnie już od VI–V wieku przed naszą erą. W bliższych nam czasach i bliższej okolicy pierwsza informacja o hodowli karpi w stawach pochodzi z Bawarii. A zapisał ją mnich Albertus Magnus żyjący w latach 1230–1310. Nieco później, bo w XV wieku, karpia nobilitował nasz sławny kronikarz Jan Długosz, który w swoich kronikach zanotował, że 9 lipca 1410 roku król Władysław Jagiełło wysłał do Krzyżaków poselstwo z propozycją pokoju: „... w tym dniu wysyła swego rycerza Piotra Korzborga, szlachcica z domu Korzborg, który ma w herbie trzy karpie...".

Ale wtedy w Polsce już karpie hodowano. W XIII wieku istniały gospodarstwa stawowe w pobliżu Milicza, w Przygodzie oraz w okolicach Oświęcimia i Zatora. Według przekazów historycznych samo Księstwo Oświęcimskie dostarczało na dwór królewski w Krakowie kilkadziesiąt ton karpia. Hodowlą karpia zajmowały się również niektóre klasztory. Do dzisiaj w Mogile pozostała nazwa Suche Stawy, która wskazuje, że kiedyś i nasi mogilscy cystersi, oprócz modlitwy, zajmowali się nie tylko uprawą roli ale hodowali również w swoich stawach karpie. Do dzisiaj z doskonałych karpi słyną też siostry benedyktynki ze Staniątek, które po latach reanimowały starą tradycję hodowli karpi w swoich stawach.

Przełomem w hodowli karpi był system wprowadzony przez Tadeusza Dubisza, żyjącego w latach 1813-1888, który wprowadził obowiązujący do dzisiaj podział stawów hodowlanych na kategorie w zależności od wieku ryby i potrzeb hodowlanych. System ten polega na przeprowadzaniu tarła w małych stawkach (tarliskach), a następnie na kolejnym przenoszeniu wylęgu do odrębnych stawów (przesadek). Pierwsze takie tarlisko i stawy przesadkowe Dubisz wybudował w gospodarstwie Landek koło Cieszyna. System ten pozwolił na skrócenie cyklu produkcji karpia konsumpcyjnego z 4–5 do 2–3 sezonów.

W wyniku prac hodowlanych (selekcje, krzyżowanie itp.) z biegiem czasu powstały liczne odmiany karpia. Wśród nich na uwagę zasługuje lustrzeń – zwany karpiem królewskim lub galicyjskim. Dlaczego? No cóż. Mało kto wie, że wyhodował go Adolf Gasch, dzierżawca gospodarstwa stawowego w Kaniowie niedaleko Białej Krakowskiej (Biała 1 stycznia 1951 roku została połączona ze śląskim Bielskiem i dzisiaj stanowi część miasta Bielsko-Biała). Swojego karpia Gasch zademonstrował w roku 1880 na wystawie rolniczej w Berlinie. Od tamtej pory nasz rodzimy karp przeszedł do literatury ichtiologicznej jako karp galicyjski. Bo w tamtym czasie Kaniów leżał na terenie Galicji, pod zaborem austriackim. I gdyby nie zabory, to kaniowska ryba otrzymałaby zapewne nazwę „karp polski".

JAKUB KLEŃ

Za kierownicą

ALBO ALKOHOL, ALBO KIEROWNICA

Problem prowadzenia pojazdów po spożyciu alkoholu jest w Polsce bardzo poważny. Z roku na rok wzrasta ilość kierujących zatrzymanych przez policję „w stanie wskazującym". Co wcale nie oznacza lepszej pracy policji, lecz skłonność tych, którzy – na obszarach wiejskich w szczególności – do tej pory przyjeżdżali do gospody traktorem czy rowerem, teraz przesiedli się na zachodni złom samochodowy, masowo ostatnimi czasy importowany do kraju. Na nic zdało się zaostrzenie kar za kierowanie pojazdami po pijanemu. Gdyby dzisiaj chciano zamknąć w więzieniach wszystkich skazanych za prowadzenie pod wpływem alkoholu, najpewniej trzeba by wypuścić na wolność wszystkich morderców czy pedofilów, bo dla nich zabrakłoby miejsca w – i tak przepełnionych – zakładach karnych.

Nie bez kozery wątek alkoholu za kierownicą przypominam właśnie teraz, przed nadchodzącymi Świętami Bożego Narodzenia. Jak zwykle te najbardziej rodzinne z polskich świąt są okazją do spotkań z najbliższymi. A na większości polskich stołów alkoholu nie brakuje. Niegdyś, nie bacząc na okrojony do granic możliwości świąteczny rozkład jazdy środków komunikacji publicznej czy brak na ulicach miasta taksówek wędrowano w odwiedziny z osiedla na osiedle pieszo i również na nogach powracano. Dzisiaj całą rodzinę usadza się w samochodzie i jedzie na Wieczerzę Wigilijną, świąteczne śniadanie, obiad czy proszoną kolację. Gorzej już z drogą powrotną. Czas oczekiwania na taksówkę sięga w święta i kilku godzin, jazda tramwajem czy autobusem wydłuża powrót niepomiernie. Zwłaszcza w dobie pandemii koronawirusa, kiedy tylko część miejsc w środkach komunikacji publicznej mogą zajmować pasażerowie A poza tym strach zostawić na obcym osiedlu samochód, którym przyjechaliśmy. Bywa więc nierzadko, iż reszta rodziny namawia usilnie – podżeganie też jest zabronione, ale za kraty wędruje tylko głowa rodziny, a nigdy jego małżonka – już dobrze „wypitego" kierowcę, by i powrotną drogę odbyć samochodem. Może się uda... Przeważnie nie udaje się, bo policjanci – a w święta, mimo zmniejszonej liczby patroli – wszak ci od pacyfikowania Strajku Kobiet też chcą spędzić święta ze swoimi kobietami – na pewno na ulicach będzie sporo patroli.

Funkcjonariusze szczególnie są wyczulone na słabo oświetlone samochody poruszające się bocznymi ulicami, bądź samochody z wycieraczkami pracowicie czyszczącymi suchą szybę, bo nie pada deszcz, ani śnieg. Alkohol ogranicza zdolność koncentracji, więc pijany kierowca skupiony na prowadzeniu auta z reguły zapomina o włączeniu świateł, a wycieraczki może uruchomić przez przypadek, bo ich włącznik pomylił z kierunkowskazami. Każdy kto planuje w wigilijny wieczór czy w święta jazdę samochodem, nawet na krótkim odcinku, musi pamiętać o powstrzymaniu się od spożywania alkoholu. I to pod jakąkolwiek postacią. W końcu jedno piwo to równowartość mniej więcej kieliszka 40 g wódki. A na jednym przy polskim stole zwykle się nie kończy. Albo alkohol, albo kierownica. Taka jest świąteczna alternatywa. Po co żałować poniewczasie utraconego co najmniej na kilka miesięcy prawa jazdy (bywa dokumentu stanowiącego podstawę pracy zawodowej), słonej kary pieniężnej, nie mówiąc już o szkodach materialnych w razie kolizji czy wypadku, gdzie winą obarczany jest zawsze ten, kto miał promille we krwi. A zatem spokojnych świąt – albo przy biesiadnym stole, albo za kierownicą.

WOJCIECH MACHNICKI

ŚRODA 30.12

TVP1

5.15 Sekrety najwyższych wieżowców na świecie. Ponad chmurami (1) **6.05** Elif (886) **7.00** Transmisja mszy świętej z Sanktuarium Matki Bożej na Jasnej Górze **7.30** Rodzinny ekspres: Boże Narodzenie. Przebaczenie. Wyrozumiałość. Miłość **8.00** Wiadomości **8.10** Pogoda poranna **8.15** Kwadrans polityczny **8.35** Ranczo 2 (16): Lokalna rewolucja **9.35** Komisarz Alex 14 (171): Artyści podrywu **10.35** Ojciec Mateusz 17 (223): Przypadkowa druhna **11.25** Kasta: Ubezwłasnowolniona **12.00** Wiadomości **12.10** Agrobiznes **12.35** Agropogoda **12.40** Rok w ogrodzie extra **12.55** Natura w Jedynce: Arktyczna kraina **14.00** Elif (887) **15.00** Wiadomości **15.10** Pogoda **15.15** Alarm! **15.35** Gra słów. Krzyżówka (286) **16.05** Koncert kolęd w Bazylice Katedralnej Wniebowzięcia Najświętszej Maryi Panny w Pelplinie (2) **17.00** Teleexpress **17.15** Jaka to melodia? (4491) **17.55** Klan (3723) **18.20** Kasta: Zabójcza kwarantanna **18.55** Jeden z dziesięciu (10/118) **19.25** Sport **19.30** Wiadomości **20.05** Pogoda **20.10** Alarm! **20.30** Leśniczówka (313) **21.00** Wielki Test Sylwestrowy **22.30** Historia bez tajemnic: Frank Sinatra, głos Ameryki **23.30 To nie ja zabiłam – film fabularny, Kanada (2017); wyk.: Victoria Pratt, Christina Cox (dozwolone od lat 16) 1.10 Witamy na Hawajach – komwedia romantyczna, USA (2016); reż.: Cameron Crowe; wyk.: Bradley Cooper, Emma Stone, Rachel McAdams, Bill Murray, Alec Baldwin 2.55** Okupowani 2 (17): Luty (1) – serial, Szwecja/Norwegia (2016) **3.50** Wiedźmy (12/13): Jak struś z psem **4.40** Zakończenie dnia

TVP2

4.50 Cafe piosenka: Angelika Wdowczyk **5.20** Cafe piosenka: Eleni **5.50** Doktor z alpejskiej wioski – nowy rozdział (183): Zagubione dusze (1) **6.50** Pożyteczni.pl **7.20** Familiada (2433) **7.55** Pytanie na śniadanie **10.45** Panorama **10.50** Pytanie na śniadanie **11.25** Rodzinka.pl 2 (28): Urocze nastolatki **11.55** Dla niesłyszących: Barwy szczęścia (2354) **12.25** Koło fortuny (610) **13.15** Kozacka miłość (19) **14.05** Va Banque (160) **14.35** Na sygnale (284): Śmiertelne nieporozumienie **15.05** Koło Fortuny extra (188) **15.10** Doktor Kleist – lekarz rodzinny (103): Ponad siły **16.00** Koło fortuny (904) **16.35** Familiada (2258) **17.10** Więzień miłości (461) **18.00** Panorama **18.20** Va Banque (161) **18.45** Kozacka miłość (20) **19.35** Barwy szczęścia (2354) **20.10** Barwy szczęścia (2355) **20.50 „27 sukienek" – komedia, USA (2008); reż.: Anne Fletcher; wyk.: Katherine Heigl, Judy Greer, James Marsden, Brian Kerwin 22.50 Kino relaks: Córka mojego kumpla – film obyczajowy, USA (2011); reż.: Julian Farino; wyk.: Hugh Laurie, Oliver Platt, Catherine Keener, Adam Brody, Leighton Meester (dozwolone od lat 16) 0.35** Terror w podziemiach (7) (dozwolone od lat 16) **1.30** Moje pokolenie **3.05** Aida (1/13) **3.55** Zakończenie dnia

TV POLONIA

6.10 Polonia 24 **6.45** Alert COVID (13) **7.05** Korona królów (255) **7.30** Gra słów. Krzyżówka (261) **7.55** Pytanie na śniadanie **10.45** Panorama kraj **10.50** Pytanie na śniadanie **11.30** Barwy szczęścia (2311) **12.00** Języczek u wagi **12.15** Co niesie dzień **12.30** Ranczo (11): Wspólny wróg **13.25** Poland in Undiscovered (9): Moszna **13.40** Przystanek Historia (26) **14.00** Giganci historii: Przyczyny i skutki stanu wojennego **14.45** Kasta: Fałszywy gwałt **15.15** To je Borowicz. Podróże ze smakiem (28) **15.40** Znani nieznani. Wielcy Polacy. Wielcy odkrywcy **16.15** Przygody Dordo (6) **16.30** Nela Mała Reporterka (84): Mnisi buddyjscy **16.50** Żubr Pompik: Tropy na śniegu (5) **17.00** Rodzinka.pl (265): Mamy dziewczynkę **17.30** Dziennik regionów **17.50** Polskie Święta (6) **18.20** Studio Lwów **18.40** Ci cholerni Polacy. Lotnictwo polskie 1939–1945 (3): Na francuskiej ziemi pod francuskim niebem **18.50** Barwy szczęścia (2311) **19.20** Kierunek Zachód (94) **19.40** Alarm! **20.00** Polonia 24 **20.30** Pogoda **20.35** Sport **20.40** Ranczo (11): Wspólny wróg **21.35** Mocne Kino Nocne: Mrok (2/8): Być czy mieć (dozwolone od lat 16) **22.25** Kasta: Amerykańskie alimenty **22.55** Nasze Hollywood, czyli początki kina w Polsce **23.55** Focus on Poland (504) **0.10** Rodzinka.pl (265): Mamy dziewczynkę **0.40** Gra słów. Krzyżówka (262) **1.00** Powtórki programów

TELEWIZJA KRAKÓW

6.05 Dla niesłyszących: Telekurier **6.30** Wiadomości rolnicze **7.00** Telezakupy **7.30** Kronika dnia **7.45** Pogoda **7.47** Reportaż **8.03** Jedź bezpiecznie (829) **8.15** Prosto z lasu – magazyn **8.30** Kronika dnia **8.43** Pogoda **8.46** Tematy dnia **8.57** Działo się w Krakowie **9.00** Dla niesłyszących: Co niesie dzień **9.10** Pogoda **9.15** Symfonia zwykłego człowieka **9.30** Słodka kuchnia Pszczółek **10.00** Wymarzona miłość (45) **10.55** Całkiem niezła historia: Anna Górecka. O muzyce **11.10** Całkiem niezła historia: Cztery pory roku Wiktora Kabaca **11.25** Nasza Małopolska (20): Odkrywaj sądeckie (2) **11.35** Wiadomości rolnicze **12.15** Dla niesłyszących: Co niesie dzień **12.30** Rodzinny ekspres: Spowiedź **13.00** Dla niesłyszących: Spotkania w świecie ciszy **13.35** Agrobiznes **13.50** Agropogoda **14.00** Telezakupy **14.30** Ekspertyza **15.00** Koronka do Miłosierdzia Bożego **15.20** Miłosne potyczki (37) **16.05** Dla niesłyszących: Telekurier **16.30** Kryminalna Siódemka **16.45** Dziennik regionów **17.00** Twój wybór **17.32** Kronika – zapowiedź **17.35** Pogoda **17.36** felieton **17.42** Tu wszystko jest Polską **18.07** Felieton **18.12** Spichlerz smaków (18) **18.24** Pogoda **18.30** Kronika **18.51** Kronika sportowa **18.55** Pogoda **18.59** Tematy dnia **19.12** Jedź bezpiecznie (829) **19.22** Kwartet **19.44** Niecodziennik (50): Dworzec z historią **19.56** Pogoda **20.00** Kasta: Zabójcza kwarantanna **20.35** Świąteczny Koncert Życzeń (2) **21.20** Nasza Małopolska (19): Odkrywaj sądeckie (1) **21.30** Kronika **21.44** Pogoda **21.46** Kronika sportowa **21.50** Studio Lotto **22.00** Dla niesłyszących: Dziennik regionów **22.20** Echa dnia **22.40** Pogoda **22.45** Kryminalna Siódemka **23.00** Całkiem niezła historia **23.20** Muzyka, Taniec, Zabawa (32) – koncert **0.20** Słodka kuchnia Pszczółek **0.50** Dla niesłyszących: Telekurier **1.20** Dla niesłyszących: Spotkania w świecie ciszy **01.45** Miłosne potyczki (37)

POLSAT

4.40 Disco Gramy **5.25** Telezakupy TV Okazje **6.00** Nowy dzień **8.40** Malanowski i partnerzy (16, 17) – serial fabularno-dokumentalny **9.40** Sekrety rodziny – serial paradokumentalny **10.40** Dlaczego ja? – serial paradokumentalny **11.40** Gliniarze – serial paradokumentalny **12.50** Wydarzenia **13.25** Interwencja **13.40** Trudne sprawy – serial paradokumentalny **14.40** Dlaczego ja? – serial paradokumentalny **15.50** Wydarzenia, pogoda **16.15** Interwencja **16.30** Na ratunek 112 – serial paradokumentalny **17.00** Gliniarze – serial paradokumentalny **18.00** Pierwsza miłość – serial obyczajowy **18.50** Wydarzenia **19.20** Gość „Wydarzeń" **19.45** Sport, pogoda **20.05 Hancok – film sensacyjny USA (2008) 22.00 Mr. Deeds – milioner z przypadku – komedia romantyczna USA (2002) 0.10 W rytmie hip-hopu – film obyczajowy USA (2001) 2.45** Tajemnice losu

tvn

7.00 Kuchenne rewolucje – program rozrywkowy **8.00** Dzień Dobry TVN **11.30** Doradca smaku – magazyn kulinarny **11.40** Ukryta prawda – serial paradokumentalny **12.40** Rozwód. Walka o wszystko – serial paradokumentalny **13.40** Złodzieje – program rozrywkowy **14.25** Detektywi (762) – serial fabularno-dokumentalny Polska **15.00** Kuchenne rewolucje – program rozrywkowy **16.00** Szpital – serial paradokumentalny **17.00** Rozwód. Walka o wszystko – serial paradokumentalny **18.00** Ukryta prawda – serial paradokumentalny **19.00** Fakty **19.25** Uwaga! Koronawirus **19.35** Sport, pogoda **19.55** Uwaga! **20.10** Doradca smaku – magazyn kulinarny **20.15** Na Wspólnej – serial obyczajowy **20.55** Milionerzy – teleturniej **21.35 Ścigana – thriller USA/Irlandia (2011) 23.20 Poszukiwany – film sensacyjny USA (1997) 1.25** Eko historia (1) – magazyn **1.30** Uwaga! **1.50** NOC Magii

TVN 7

5.00 Mango **6.35** Pokolenie mistrzów – serial dokumentalny **7.10** Sędzia Anna Maria Wesołowska – serial fabularno-dokumentalny **8.05** Ukryta prawda (822–824) – serial paradokumentalny **11.05** Ten moment – serial paradokumentalny **11.35** Szpital – serial paradokumentalny **12.35** Sąd rodzinny – serial fabularno-dokumentalny **13.35** Sędzia Anna Maria Wesołowska – serial fabularno-dokumentalny **14.35** Ukryta prawda **15.35** Szkoła – serial paradokumentalny **16.35** 19+ (365, 366) – serial paradokumentalny **17.45** Idealna niania 5 – reality show **19.00** Starsza pani musi fiknąć – program rozrywkowy **20.00 Grawitacja – thriller s.f. USA/Wielka Brytania (2013) 21.55** Grzesznica (7, 8-ost.) – serial kryminalny USA **23.45 Grz o przeżycie – film sensacyjny USA (1994) 1.50** Druga strona medalu 4 (6) **2.20** NOC Magii

TV 4

6.00 Pup Star – film familijny Kanada (2016) 8.00 Nasz nowy dom – reality show **9.00** Sędzia Judy (166, 167, 81) – reality show **10.25** Nowe sekrety sąsiadów (37, 38) – serial obyczajowy **11.25** Pamiętniki z wakacji – serial paradokumentalny **12.25** Wspaniali ludzie – serial dokumentalny **12.55** Wzór – serial kryminalny **13.55** Kobra – oddział specjalny – serial senacyjny **14.55** STOP Drogówka – magazyn policyjny **15.55** Kobra – oddział specjalny – serial senacyjny **17.00** Nowe sekrety sąsiadów (37, 38) – serial obyczajowy **18.00** Policjantki i policjanci (675, 676) – serial obyczajowy **20.00** Sprawiedliwi – Wydział Kryminalny – serial kryminalny **21.00 Quest – film senacyjny USA/Kanada (1996) 23.05** Anatomia głupoty według Richarda Hammonda (6–9) – serial dokumentalny **1.05** STOP Drogówka – magazyn policyjny **2.25** Galileo **3.25** Top 10 – lista przebojów

PULS

6.00 Nash Bridges (51, 52) – serial sensacyjny **7.50** Lombard. Życie pod zastaw – serial obyczajowy **8.40** Lombard. Życie pod zastaw 6 – serial obyczajowy **9.30** Lombard. Życie pod zastaw 2 – serial obyczajowy **10.25** Kobra – oddział specjalny (14, 2, 3) – serial sensacyjny **13.05** Zaklinaczka duchów 3 (50, 51) – serial fantasy **14.40** Lombard. Życie pod zastaw 2 (62, 63) – serial obyczajowy **16.20** Rodzinny interes 2 (90, 91) – serial obyczajowy **18.05** Lombard. Życie pod zastaw 6 (277, 278) – serial obyczajowy Polska **20.00 Transporter 3 – film sensacyjny Francja/Wielka Brytania (2008) 21.50 Teoria chaosu – dramat sensacyjny USA/Kanada/Wielka Brytania (2005) 23.50 Debiutant – dramat obyczajowy USA (2002) 2.25** Zobacz to!

Prawnik radzi

SENS ODRZUCENIA SPADKU

Czy składanie oświadczenia o odrzuceniu spadku ma sens, skoro nie składając żadnego oświadczenia przez pół roku od dowiedzenia się o powołaniu do dziedziczenia można nabyć go z drobrodziejstwem inwentarza?

★★★

Wszystko zależy od konkretnych okoliczności, np. od tego, czy w skład spadku wchodzi coś, na czym bardzo zależy spadkobiercy (np. cenny obraz). W naszej ocenie, jeśli długu spadkodawcy znacznie przekraczają wartość spadku po nim, warto rozważyć złożenie oświadczenia o odrzuceniu spadku (nawet pomimo, że nie składając żadnego oświadczenia, po 6 miesiącach od dowiedzenia się o powołaniu do spadku spadkobierca nabywa go z dobrodziejstwem inwentarza, a więc z odpowiedzialnością za długi spadku ograniczoną do jego wartości). Odrzucenie spadku pozwala m.in. zaoszczędzić czas i koszty przy dokonywaniu spisu inwentarza czy też zabezpiecza przed możliwością egzekucji długów spadku z całego, w tym dotychczasowego, majątku spadkobiercy. Warto pamiętać (co wynika z treści art. 1030 Kodeksu cywilnego), że do chwili przyjęcia spadku spadkobierca ponosi odpowiedzialność za długi spadkowe tylko ze spadku, ale „od chwili przyjęcia spadku ponosi odpowiedzialność za te długi z całego swego majątku". W przypadku zatem nabycia spadku z dobrodziejstwem inwentarza np. ewentualna egzekucja długu spadkowego, jeśli będzie miała miejsce po upływie ww. 6-miesięcznego terminu, to wprawdzie będzie kwotowo ograniczona do wartości odziedziczonych rzeczy i praw, ale może nastąpić z całego majątku spadkobiercy, który w ten sposób może stracić np. ulubiony samochód. **(sp)**

BIURO PODRÓŻY Galeon

Biuro Podróży „GALEON"

Laureat konkursu „ODYS 2007" za najlepszą ofertę własną w turystyce młodzieżowej

www.galeon.krakow.pl

zaprasza na

NOWA STRONA WWW - ZAPRASZAMY

WYCIECZKI KRAJOWE i ZIELONE SZKOŁY

(ponad 74 propozycje dla grup z firm, szkół, organizacji, parafii) m. in.:

Muzeum Lalek i Wizyta u Wiedźmy, Karpacka Troja (osada z epoki brązu i żelaza a la Biskupin, ale większa !) + Biecz, Miasteczko Galicyjskie + skansen Nowy Sącz, Europejskie Centrum Bajki – wizyta u Koziołka Matołka, Pacanów Kurozwęki + zagroda bizonów, Ogrodzieniec + Góra Birów + Zamki Jurajskie Miniaturze + Pustynia Błędowska, Inwałd – Park Miniatur, Dinozatorland, Karawana Jurajska – Zaczarowany Las – w poszukiwaniu Jasia i Małgosi oraz Domku Baby Jagi + ognisko z pieczeniem kiełbasy i dyskoteka w remizie, Osada Indiańska + Diabelski Kamień + Opactwo Cystersów w Szczyrzycu, Park Jurajski, Góry Świętokrzyskie, Oświęcim, Nowa Huta, Studio Filmów Rysunkowych w Bielsku-Białej, Szyndzielnia, Niepołomice Obserwatorium Astronom. ferma strusi, Izba leśna, bacówka, Kazimierz Dolny n/ Wisłą, Czarnolas, Puławy, Baranów Sand., Pieniński Park Narodowy, zamek w Niedzicy i Czorsztynie, Spływ Dunajcem, Tatrzański Park Narodowy i Zakopane, Zamki i warownie Jury Krakowsko-Częst., Jaskinia Wierzchowska, Nietoperzowa itp., Szlak Jana Pawła II, Bieszczady, Warszawa, Mazury, Wrocław, Chorzów, Szlak Piastowski (Poznań, Biskupin, Wenecja, Gniezno, Ostrów Leśnicki itd.), Szlak Orlich Gniazd, Częstochowa, Ojców i Pieskowa Skała, Wieliczka, Bochnia, Nowy Wiśnicz, Dębno, Tarnowskie Góry, Kotlina Kłodzka, Karkonosze itp.

Ogniska z pieczeniem kiełbasy i atrakcjami oraz programy na życzenie!

Komunikat – zmiana godzin pracy BP Galeon w okresie od marca do ODWOŁANIA 2020 r.

Szanowni Państwo. Uprzejmie informujemy, że w trosce o bezpieczeństwo naszych Klientów oraz pracowników do odwołania wprowadzamy zdalny tryb pracy biura.

Kontakt z Biurem od poniedziałku do piątku w godz. 10:30 – 14:00
mail: galeon@galeon.krakow.pl
Numery kontaktowe: tel. 511 440 930 i tel. 606 394 103.

Jednocześnie informujemy, że wycieczki planowane w miesiącu wrześniu i późniejszych terminach realizowane będą bez zmian. Ostateczne decyzje co do ewentualnych zmian w realizacji w/w imprez będą podejmowane nie wcześniej niż po 10.09.2020 r.

Biuro Podróży „GALEON" 31-959 Kraków, os. Górali 5 budynek Ośrodka Kultury C.K. Norwida i Kina „Sfinks"

CZWARTEK 31.12

TVP1

5.15 Sekrety najwyższych wieżowców na świecie. Ponad chmurami (2) – cykl dokumentalny, Wielka Brytania (2018) **6.05** Elif (887) – serial, Turcja (2017) **7.00** Transmisja mszy świętej z Sanktuarium Matki Bożej na Jasnej Górze **7.30** Coś dla Ciebie – magazyn **7.55** Ranczo 2 (17): Honor parafii – serial obyczajowy TVP **8.50** Komisarz Alex 14 (172): Śmiertelna układanka – serial kryminalny TVP **9.40** Ojciec Mateusz 17 (224): Chłopaki – serial kryminalny TVP **10.30** Kasta: Zabójcza kwarantanna **11.05** Natura w Jedynce: Cudowny świat przyrody: Potężne skrzydła. Żuraw koroniasty. Afryka – serial dokumentalny, Japonia (2016) **11.55 Wakacje Waltera – komedia, USA (2003); reż.: Tim McCanlies; wyk.: Robert Duvall, Michael Caine, Haley Joel Osment 13.50 Gorączka sobotniej nocy – film muzyczny, USA (1977); reż.: John Badham; wyk.: John Travolta, Karen Lynn Gorney, Barry Miller 16.00** Rolnik szuka żony seria 7 (13) (wydanie specjalne) – reality show **17.00** Teleexpress **17.20** Pogoda **17.30** Jaka to melodia? (4488) – teleturniej muzyczny **18.20** Kasta: Auto sędziego – serial paradokumentalny TVP **18.55** Jeden z dziesięciu (11/118) – teleturniej **19.25** Sport **19.30** Wiadomości **20.05** Pogoda **20.15 Transporter: Nowa moc – film akcji, Chiny/Francja/Belgia (2015); reż.: Camille Delamarre; wyk.: Ed Skrein, Ray Stevenson, Loan Chabanol (dozwolone od lat 16) 22.00 Witamy na Hawajach – komwedia romantyczna, USA (2016); reż.: Cameron Crowe; wyk.: Bradley Cooper, Emma Stone, Rachel McAdams, Bill Murray, Alec Baldwin 23.55** Sylwester z Dwójką **0.15 Pole rażenia – film kryminalny, USA (1993); reż.: Rowdy Herrington; wyk.: Bruce Willis, Sarah Jessica Parker, Dennis Farina, Tom Sizemore (dozwolone od lat 16) 2.05 Kiedy Harry poznał Sally – komedia, USA (1989); reż.: Rob Reiner; wyk.: Billy Crystal, Meg Ryan, Carrie Fisher, Bruno Kirby 3.50** Jaka to melodia? (4488) – teleturniej muzyczny **4.40** Zakończenie dnia

TVP2

5.45 Cafe piosenka: Bartłomiej Kurowski – talk-show **6.20** Marsz pingwinów 2. Przygoda na krańcu świata, Francja (2017) 2 film dokumentalny; reż.: Luc Jacquet **7.55** Pytanie na śniadanie **11.05** Panorama **11.10** Pytanie na śniadanie **11.55 Gwiazdy w południe: Sułtani westernu – komedia, USA (1991); reż.: Ron Underwood; wyk.: Billy Cristal, Daniel Stern, Bruno Kirby 14.00** Familiada (2678) – teleturniej **14.35** Koło fortuny (905) – teleturniej **15.20** Szansa na sukces. Opole: Natalia Kukulska – widowisko muzyczne **16.25 Dzięki Bogu już piątek – komedia, USA (1978); wyk.: Jeff Goldblum, Donna Summer, Lionel Richie, Debra Winger 18.00** Panorama **18.30** Sylwestrowe Hity – widowisko **19.55** Sylwester Marzeń z Dwójką – koncert **0.15** Sylwester Marzeń z Dwójką – koncert **4.40** Zakończenie dnia

TV POLONIA

6.10 Polonia 24 **6.45** Tylko jeden skecz: „Wizyta rodziców" – Kabaret Moralnego Niepokoju – program rozrywkowy **7.00** Korona królów (256) – telenowela historyczna TVP **7.25** Polskie Święta (6) – magazyn kulinarny **07.55** Pytanie na śniadanie **11.05** Panorama kraj **11.10** Pytanie na śniadanie **11.45** Barwy szczęścia (2312) – serial obyczajowy TVP **12.15** Co niesie dzień **12.30** Nasze Hollywood, czyli początki kina w Polsce – film dokumentalny **13.30** Kabaret za kulisami: Kabaret Ciach „Świątecznie" – program rozrywkowy **14.30** Jedyny taki duet – film dokumentalny **15.20 Wkręceni 2 – komedia, Polska (2015); reż.: Piotr Wereśniak; wyk.: Paweł Domagała, Bartosz Opania, Antoni Królikowski, Małgorzata Socha, Marta Żmuda-Trzebiatowska, Barbara Kurdej-Szatan, Leszek Lichota, Filip Bobek, Marcin Perchuć 17.00** Rodzinka.pl (266): Szalona babcia – serial komediowy TVP **17.30** Dziennik regionów **17.50** Wielki Test Sylwestrowy **19.30** Barwy szczęścia (2312) – serial obyczajowy TVP **20.00** Polonia 24 **20.10** Pogoda **20.15** Sport **20.20** Sylwester Marzeń z Dwójką 2020 – koncert **0.20 Wkręceni 2 – komedia, Polska (2015); reż.: Piotr Wereśniak; wyk.: Paweł Domagała, Bartosz Opania, Antoni Królikowski, Małgorzata Socha, Marta Żmuda-Trzebiatowska, Barbara Kurdej-Szatan, Leszek Lichota, Filip Bobek, Marcin Perchuć 2.00** Powtórki programów

TELEWIZJA KRAKÓW

6.05 Dla niesłyszących: Telekurier **6.30** Wiadomości rolnicze **7.00** Telezakupy **7.30** Kronika dnia **7.45** Pogoda **7.47** Spichlerz smaków (18) **8.00** Kwartet **8.30** Kronika dnia **8.43** Pogoda **8.46** Tematy dnia **8.57** Działo się w Krakowie **9.00** Dla niesłyszących: Co niesie dzień **9.10** Pogoda **9.15** Legendy regionalne: Na tropie astronoma **9.30** Rączka gotuje **10.00** Wymarzona miłość (46) **10.55** Było, nie minęło – kronika zwiadowców historii: Był rok 1813 **11.35** Wiadomości rolnicze **12.15** Dla niesłyszących: Co niesie dzień **12.30** Studio Raban **13.00** Pożyteczni.pl **13.35** Sołtys Janeczko – reportaż **13.55** Agropogoda **14.00** Telezakupy **14.30** Urok życia: Andrzej Zieliński – film dokumentalny **15.00** Koronka do Miłosierdzia Bożego **15.20** Miłosne potyczki (38) **16.05** Dla niesłyszących: Telekurier **16.30** Kryminalna Siódemka – magazyn **16.45** Dziennik regionów **17.00** Całkiem niezła historia **17.15** Powrót do przeszłości (18): Ach, co to był za bal... – magazyn **17.32** Kronika – zapowiedź **17.35** Pogoda **17.36** Felieton **17.41** Reportaż **17.50** Turystyczna jazda **18.02** Pod Tatrami **18.10** Czas pogodnej jesieni. Magazyn nie tylko dla seniorów **18.24** Pogoda **18.30** Kronika – serwis informacyjny **18.55** Pogoda **18.59** Tematy dnia **19.12** Kronika kulturalna **19.21** Wielcy z Małopolski: Ada Sari **19.56** Pogoda **20.00** Pasmo rozrywkowe **20.45** Antenowe remanenty **21.30** Kronika – serwis informacyjny **21.44** Pogoda **21.50** Studio Lotto **22.00** Dla niesłyszących: Dziennik regionów **22.20** Echa dnia **22.40** Pogoda **22.45** Kryminalna Siódemka – magazyn **23.00** Całkiem niezła historia – cykl reportaży **23.20** Szansa na sukces. Opole 2021 (10) – widowisko muzyczne **0.20** Rączka gotuje **0.50** Dla niesłyszących: Telekurier **1.20** Pożyteczni.pl **1.45** Miłosne potyczki (38) – serial obyczajowy, Turcja (2016)

POLSAT

5.25 Telezakupy TV Okazje **6.00** Nowy dzień **8.40** Malanowski i partnerzy (18, 19) – serial fabularno-dokumentalny **9.40** Sekrety rodziny – serial paradokumentalny **10.40** Dlaczego ja? – serial paradokumentalny **11.40** Gliniarze – serial paradokumentalny **12.50** Wydarzenia **13.25** Interwencja **13.40** Trudne sprawy – serial paradokumentalny **14.40** Dlaczego ja? – serial paradokumentalny **15.50** Wydarzenia, sport, pogoda **16.15** Interwencja **16.30** Na ratunek 112 – serial paradokumentalny **17.00** Gliniarze – serial paradokumentalny **18.00** Pierwsza miłość – serial obyczajowy **18.50** Wydarzenia **19.20** Gość „Wydarzeń" **19.45** Sport, pogoda **19.55** Sylwestrowa Moc Przebojów 2020 – Polska 2020 – koncert **1.00** Od sylwestrz do sylwestra – najlepsze hity do tańca – koncert

tvn

8.00 Dzień Dobry TVN **11.30** Doradca smaku – magazyn kulinarny **11.40** Ukryta prawda – serial paradokumentalny **12.40** Rozwód. Walka o wszystko – serial paradokumentalny **13.40** Złodzieje – program rozrywkowy **14.25** Detektywi (763) – serial fabularno-dokumentalny **15.00** Kuchenne rewolucje – program rozrywkowy **16.00** Szpital – serial paradokumentalny **17.00** Rozwód. Walka o wszystko – serial paradokumentalny **18.00** Ukryta prawda – serial paradokumentalny **19.00** Fakty **19.25** Uwaga! Koronawirus **19.30** Sport, pogoda **19.50** Uwaga! **20.05 Nigdy w życiu – komedia romantyczna Polska (2004) 22.05 Pieniądze to nie wszystko – komedia Polska (2001) 0.05 American Pie 2 – komedia USA (2001) 2.00 Świadek koronny – film sensacyjny Polska (2007) 3.55** Uwaga! **4.20** NOC Magii

TVN 7

7.10 Sędzia Anna Maria Wesołowska – serial fabularno-dokumentalny **8.05** Ukryta prawda (825–827) – serial paradokumentalny **11.05** Ten moment – serial paradokumentalny **11.35** Szpital – serial paradokumentalny **12.35** Sąd rodzinny – serial fabularno-dokumentalny **13.35** Sędzia Anna Maria Wesołowska – serial fabularno-dokumentalny **14.35** Ukryta prawda – serial paradokumentalny **15.35** Szkoła – serial paradokumentalny **16.35** 19+ (367, 368) – serial paradokumentalny **17.45** Idealna niania 5 – reality show **18.30** Ten moment – serial paradokumentalny **19.00** Starsza pani musi fiknąć – program rozrywkowy **20.00 Listy do M. – komedia romantyczna Polska (2015) 22.10** Szczęśliwa Siódemka – Sylwestrowa noc z gwiazdami (1–4-ost.) – program rozrywkowy **0.20 Prawie święta – komediodramat USA (2016) 2.335 Jak się pozbyć cellulitu – komedia obyczajowa Polska (2011)**

TV 4

6.00 Dzielna Mysz – serial animowany **6.25 Małpy w kosmosie 2 – film animowany USA (2010) 8.00** Nasz nowy dom **9.00** Sędzia Judy (168, 169, 82) **10.25** Nowe sekrety sąsiadów (39, 40) **11.25** Pamiętniki z wakacji – serial paradokumentalny **12.25** Wspaniali ludzie – serial dokumentalny **12.55** Wzór – serial kryminalny **13.55** Kobra – oddział specjalny (14) – serial sensacyjny **14.55** STOP Drogówka – magazyn policyjny **15.55** Kobra – oddział specjalny (15) – serial sensacyjny **17.00** Nowe sekrety sąsiadów (39, 40) – serial obyczajowy **18.00** Policjantki i policjanci (676, 677) – serial obyczajowy **20.00** Sprawiedliwi – Wydział Kryminalny – serial kryminalny **21.00** Sylwester z Gwiazdami Kabaretu (1, 2) **23.00 American Hustle – dramat kryminalny USA (2013) 1.55 Egzekutor – film sensacyjny USA (2017) 3.55** Anatomia głupoty według Richarda Hammonda

PULS

6.00 Nash Bridges (52, 53)– serial sensacyjny **8.00** Lombard. Życie pod zastaw – serial obyczajowy **8.55** Lombard. Życie pod zastaw 6 – serial obyczajowy **9.50** Lombard. Życie pod zastaw 2 – serial obyczajowy **10.40 Człowiek w żelaznej masce – film kostiumowy Wielka Brytania/USA (1998) 13.05 Przygoda na Antarktydzie – film przygodowy USA (2006) 15.10 Pamiętnik książniczki – komedia USA (2001) 17.20 Robin Hood: Książę złodziei – film przygodowy USA (1991) 20.00 Taxi – komedia sensacyjna Francja (1998) 21.25 Taxi 2 – komedia sensacyjna Francja (2000) 23.00 Taxi 3 – komedia sensacyjna Francja (2003) 0.25 Showgirls – dramat obyczajowy USA/Francja (1995) 3.00** Zobacz to!

Obowiązuje od 28 grudnia 2020 do 17 stycznia 2021 roku

NARODOWA KWARANTANNA

W związku z obawami dotyczącymi trzeciej fali zachorowań na COVID-19 w miniony czwartek 17 bm. minister zdrowia Niedzielski poinformował o szeregu nowych obostrzeniach związanych z epidemią koronawirusa w naszym kraju. Poniższe zmiany będą obowiązywać od 28 grudnia do 17 stycznia, czyli do końca ogłoszonej wcześniej przerwy szkolnej.

Do tych ograniczeń należą: ● Hotele będą dostępne tylko dla służb mundurowych, medyków i pacjentów szpitali specjalistycznych. Otwarte będą tylko hotele pracownicze ● Nastąpi zamknięcie stoków narciarskie Zostaną zamknięte galerie handlowych poza sklepami spożywczymi, drogeriami, aptekami, sklepami z książkami i prasą oraz wielkopowierzchniowymi sklepami meblowymi ● Wprowadzona zostanie godzina policyjna w noc sylwestrową, czyli zakaz przemieszczania się. Będzie obowiązywała od godz. 19 dnia 31 grudnia do godz. 6 rano dnia 1 stycznia ● Wszystkie osoby przyjeżdżające do Polski komunikacją zbiorową będą musiały poddać się 10-dniowej kwarantannie ● Infrastruktura sportowa będzie dostępna tylko do uprawiania sportu zawodowego

Warto przypomnieć, że szereg obowiązujących już ograniczeń pozostaje bez zmian: ■ Osoby poniżej 16. roku życia od poniedziałku do piątku w godzinach 8–18 mogą przemieszczać się tylko z opiekunem ■ W zgromadzeniach może uczestniczyć maksymalnie pięć osób ■ Obowiązuje zakaz organizacji wesel, komunii i konsolacji ■ Zamknięte są siłownie, kluby fitness i aquaparki ■ Zamknięte są restauracje i bary, a posiłki mogą być wydawane tylko na wynos ■ Żłobki i przedszkola funkcjonują bez zmian ■ W sklepach i kościołach może przebywać maksymalnie jedna osoba na 15 m kw. pomieszczenia ■ W sklepach od poniedziałku do piątku w godz. 10–12 obowiązują tzw. godziny dla seniorów. Pozostałe ograniczenia, które obowiązywały ulegają przedłużeniu. **(mp)**

BIURO TURYSTYCZNE
BELFEREK
www.belferek.pl
od 1996r. 25 lat

Truskawiec 2021
Turnusy rehabilitacyjne
z zabiegami i dojazdem z Krakowa
od 1199zł/10dni

W cenie:
TRANSPORT KRAKÓW-TRUSKAWIEC-KRAKÓW
Konsultacje z lekarzem,
3 zabiegi lecznicze dziennie,
kuracja wodami leczniczymi
„Naftusia" i „Marysia" na miejscu.
Wyżywienie: 3 x dziennie na miejscu.
Ubezpieczenie.
Zakwaterowanie

TEL. 575 550 302
TEL. 12 634 23 17
pn-pt 11⁰⁰-17⁰⁰
KRAKÓW AL. SŁOWACKIEGO 52

KRZYŻÓWKA 52

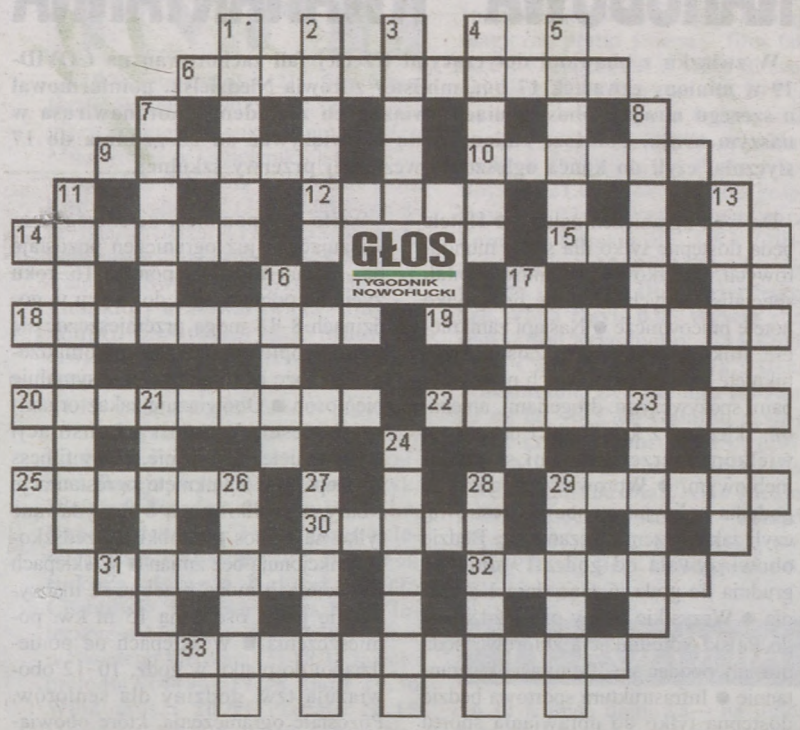

POZIOMO: 6. sprawdzenie, potwierdzenie prawdziwości, autentyczności, 9. pomieszczenia dla świń, 10. rodzaj podatku pośredniego, 12. najszybszy styl pływacki, 14. omyłka w wypowiedzi popełniona przez roztargnienie, 15. jedna z dwóch największych rzek Mezopotamii, 18. sportowiec piechur, 19. cegła z otworami, 20. posążek, 22. komendant drużyny harcerskiej, 25. miasto nad Białą, 29. szczyt górski, 30. Nowa Gwinea, 31. potrawa z ciasta i jaj, 32. drobny deszczyk, 33. miejscowość koło Zakopanego u wrót popularnej doliny.

PIONOWO: 1. odwrotna strona monety, 2. prawdopodobieństwo, że coś się nie uda, 3. graniczy z Laosem, 4. zapala się w miotaczu ognia, 5. forma opracowania, sposób, przedstawienia, 7. wielbi cadyka, 8. wklęsła łopata, 11. wyspa w Nowym Jorku, 13. pisarz i publicysta (1892–1974), autor *Na tropach Smętka* i *Bitwy pod Monte Cassino,* 16. najmniejsze państwo Unii Europejskiej, 17. krwawy władca środkowoazjatycki (1336–1405), Tamerlan, 21. przejazdy i przejścia podziemne, 23. podłużne obniżenie terenu, 24. tajniak, 26. przepływa przez Rzeszów, 27. nie lubi budzika, 28. krwiopijca, 29. rodzaj welonu.

Rozwiązanie krzyżówki nr 50

POZIOMO: 5. Szampania, 8. sufler, 9. Kirkor, 12. rozwój, 13. Albion, 14. Jałta, 15. pogrom, 17. Bartok, 19. Hillary, 20. Bawaria, 23. studio, 25. Angola, 27. zaćma, 28. Skarga, 30. plotka, 31. Pireus, 32. rudzik, 33. hiperbola.

PIONOWO: 1. szalej, 2. impreza, 3. banknot, 4. miarka, 6. bulwar, 7. comber, 10. polonistyka, 11. Nowosielski, 16. okapi, 18. akwen, 21. alabaster, 22. Hammurabi, 24. Darwin, 26. gloria, 29. anemia, 30. Podole.

65 lat Teatru Ludowego i Świąteczny Koncert Mistrzejowicki

NOWOHUCKA KRONIKA FILMOWA

65 lat teamu rozpoczął swoją działalność Teatr Ludowy w Nowej Hucie, noszący początkowo nazwę Teatru Kameralnego. 3 grudnia 1955 roku odbyła się inauguracyjna premiera sztuki „Krakowiacy i Górale" Wojciecha Bogusławskiego. Od tam tego czasu Teatr Ludowy działa nieprzerwanie do chwili obecnej. W Teatrze Ludowym pracuje wiele osób, które związane są z tym miejscem od lat dziecinnych, a praca w tym teatrze jest kontynuacją tradycji rodzinnych. O swojej pracy w Teatrze Ludowym opowie Lidia Jargosz- Poręba, która od 40 lat jest związana zawodowo z tym Teatrem pracując, jako charakteryzator. Wcześniej pracę w Teatrze Ludowym rozpoczęli rodzice Pani Lidii, którzy byli charakteryzatorami i perukarzami i to Oni zaszczepili u Pani Lidii miłość do teatru. Tradycje rodzinne kontynuuje również Katarzyna Kolanowska pracująca w Teatrze Ludowym, jako koordynator pracy artystycznej. Pani Katarzyna opowie o swoje pasji do teatru, ale także o swoim ojcu, który pracował w Teatrze Ludowym od początku jego istnienia, wykonując pracę oświetleniowca. Na zakończenie felietonu wystąpi Pani Małgorzata Bogajewska obecna dyrektor Teatru Ludowego, która opowie o kontynuacji tradycji tego teatru, ale także o nowych wyzwaniach i wyjątkowej sytuacji, w której znalazła się placówka w czasie pandemii.

Następnie widzowie Kroniki zobaczą relację z koncertu „Świąteczny Koncert Mistrzejowicki. Radujcie się z nami!". Z uwagi na pandemię koncert odbył się bez publiczności, został zarejestrowany filmowo i udostępniony on-line. Nagranie koncertu odbyło się w Klubie Kuźnia Ośrodka Kultury im. C. K. Norwida, gdzie zaaranżowano specjalną scenę oraz świąteczną scenografię. Na scenie wystąpił Zespół Galicja w składzie: Lidia Jazgar – śpiew, Ryszard Brączek – gitara oraz Michał Gąsiorowski – gitara. Materiał filmowy z koncertu wzbogacony został ujęciami filmowymi ze świątecznej scenografii znajdującej się na terenie Dzielnicy XV Mistrzejowice. Rada tej dzielnicy była współorganizatorem koncertu.

(kr)

Komendant Straży Miejskiej Miasta Krakowa Jerzy Mądrzyk życzy wszystkim mieszkańcom Nowej Huty bezpiecznych, rodzinnych i radosnych Świąt Bożego Narodzenia

Spokojnych, rodzinnych i bezpiecznych świąt Bożego Narodzenia mieszkańcom Nowej Huty życzą nowohuccy policjanci

FIRMA ELMAR
zaprasza

KARP KRÓLEWSKI

ŻYWY

Miejsce sprzedaży:
Plac Targowy „PIAST"
os. Piastów 60 A,
pawilon 3
(sklep rowerowy Firmy „ELMAR")
Tel. 12 647-13-88, 502-730-087

Zdrowych i pogodnych, obfitujących w smaczne potrawy Świąt Bożego Narodzenia życzą Elżbieta i Marian Zobek oraz Mateusz Atłas

SERWIS OPON „KRAWAL"

Wszystkim naszym Klientom oraz Czytelnikom „Głosu" składamy życzenia zdrowych i pogodnych Świąt Bożego Narodzenia

Wojciech Capała ze współpracownikami

Kraków-Nowa Huta, ul. Cienista 3 (róg Kocmyrzowskiej),
czynne 8⁰⁰–18⁰⁰, sob. 8⁰⁰–14⁰⁰
e-mail: capala@driver-polska.pl
Tel./fax 425-70-08, 608-034-643, www.driver-polska.pl

Życzenia zdrowych, spokojnych Świąt Bożego Narodzenia oraz wszelkiej pomyślności w Nowym Roku składają właścicielka Agata Machowska i pracownicy sklepu spożywczego „Nasza Baśka" z os. Przy Arce

TANIEJ Z „GŁOSEM"

Księgarnia **„ZŁOTY WIEK"** Grażyny Tabor w os. Złotego Wieku 19, pawilon, zaprasza Czytelników „Głosu. Tygodnika Nowohuckiego" na zakupy z 5-procentową bonifikatą książki promowanej w poprzednim numerze.

Kupon jest ważny do 30 grudnia 2020 roku.

Imię i nazwisko: .....

Adres: .....

Grażyna i Janusz Taborowie, właściciele księgarni „Złoty Wiek", wraz ze współpracownikami życzą Czytelnikom „Głosu" i swoim Klientom pogody ducha i bożonarodzeniowej radości

Głos Młodej Huty

25.12.2020 e-mail: gmh@o2.pl Nr 49 (741)

Przypominamy, że „Głos młodej Huty" powstał z myślą o nowohuckich nastolatkach.

Piszcie o tym, czym chcecie się podzielić na gmh@o2.pl

Baw się z nami – Mikołajami z 2b

6 grudnia nas też odwiedził Święty Mikołaj. Postanowiliśmy podzielić się ze wszystkimi tą chwilą. Chcieliśmy przekazać dobrą energię, w tym trudnym dla nas wszystkich czasie i pokazać, że mimo wszystko czujemy świąteczny klimat. Pokazać, że tradycje pozostają z nami. Nasza wirtualna jak na razie przyjaźń ciągle trwa i w takich momentach jesteśmy razem i wspieramy się. Robimy wszystko, żeby się nie nudzić i tak pojawił się kolejny z pomysłów. Inicjatorką naszego wspólnego zdjęcia była nasza wspaniała wychowawczyni, której bardzo dziękujemy. Poprosiła nas o zrobienie i przesłanie zdjęć po wizycie w naszych domach Świętego Mikołaja. I tak oto powstał świąteczny kolaż zdjęciowy na którym mimo że osobno to jednak jesteśmy razem.

Była to super zabawa!

Klasa 2b LO Publicznego Liceum Sióstr Salezjanek

Spokojnych, zdrowych, radosnych

Świąt Bożego Narodzenia

spędzonych w serdecznym gronie rodzinnym
oraz wszelkiej pomyślności w Nowym Roku

życzą Zarząd i Rada Dzielnicy XV Mistrzejowice

Radni Dzielnicy XVI Bieńczyce zaśpiewali dla Hospicjum św. Łazarza

Bieńczyccy radni zaśpiewali kolędy dla podopiecznych Hospicjum św. Łazarza przy okazji ostatniej sesji Rady Dzielnicy XVI. W ten sposób zachęcali do wsparcia tej placówki, jednocześnie wsparli konto akcji „Kolęda dla hospicjum".

Radosnych Świąt Bożego Narodzenia,
przepełnionych spokojem, miłością i rodzinnym ciepłem
oraz pomyślności w Nowym Roku
życzy
Rada i Zarząd Dzielnicy XVI Bieńczyce

zaśpiewaj
pomóż
zachęć znajomych

niech świąteczny czas
będzie szczególny
także
w Hospicjum św. Łazarza

www.pomagam.pl/KoledaDlaHospicjum

#koledadlahospicjumchallenge
#swiatecznewyzwanie
#christmaschallenge
#swietawhospicjum
#ratujmyhospicjum

HOSPICJUM ŚW. ŁAZARZA

Tuż przed wyjątkowym czasem,
jakim dla każdego z nas jest Boże Narodzenie
życzymy Wam wszystkiego co najpiękniejsze.
To wyjątkowy rok i zdajemy sobie sprawę, że Święta,
które spędzimy w węższym niż zwykle gronie mogą być trudne.
Dlatego przyjmijcie życzenia zdrowia – które w tym roku
nabierają zupełnie innego charakteru
Szczęścia – bo tego nigdy nie jest dość
i bliskości – ponieważ 2020 pokazał, że to jedna
z najważniejszych w życiu rzeczy.

Pamiętajmy o sobie nawzajem,
bo miłość i troska najlepiej uodparniają
Dbajmy o naszych najbliższych – bo oni bez nas
a my bez nich nie przetrwamy
Z troską rozglądajmy się dookoła – bo czasem tuż za ścianą
jest ktoś – komu nie ma kto pomóc.
Z nadzieją spoglądając w przyszłość życzymy Wam i sobie
by nadchodzący 2021 pozwolił na powrót do normalności
i abyśmy potrafili ją docenić!

DZIELNICA XVIII
NOWA HUTA

Świąt Bożego Narodzenia

pełnych życzliwości i spokoju.

Pięknej wieczerzy wigilijnej spędzonej w gronie najbliższych.

A w nadchodzącym Nowym Roku 2021, dużo zdrowia i wielu pozytywnych chwil.

Zarząd i Pracownicy
Wodociągów Miasta Krakowa

WODOCIĄGI
Miasta Krakowa

Wszystkim naszym
Wspólnotom Mieszkaniowym,
Współpracownikom
oraz
Mieszkańcom Nowej Huty
życzymy spokojnych, pełnych radości
Świąt Bożego Narodzenia
a także dużo szczęścia i wszelkiej pomyślności
w nadchodzącym Nowym 2021 Roku

Zarząd i pracownicy
PP-U „ADREM" S.A.

ADREM

Zdrowych i radosnych
Świąt Bożego Narodzenia
oraz
Szczęśliwego
Nowego 2021 Roku
życzą

Społem NOWA HUTA

Rada Nadzorcza, Zarząd
oraz pracownicy
Społem PSS Nowa Huta

Zapraszamy klientów
na zakupy świąteczne
w sieci sklepów
Społem PSS Nowa Huta

Wesołych spokojnych i ciepłych
Świąt Bożego Narodzenia.
Niech ten szczególny czas
będzie wypełniony prawdziwą radością,
wypoczynkiem i serdecznymi spotkaniami
w gronie najbliższych.
A nadchodzący Rok 2021
przyniesie wiele sukcesów i satysfakcji
oraz szczęścia i zdrowia!

Składają Anna i Kazimierz Lassakowie
oraz Członkowie Zespołów Góralskich
Hamernik i Mali Hamernicy.
Kraków, Grudzień 2020

LIDIA SERAFIN NA ŚWIĘTA

Z okazji świąt Bożego Narodzenia załączam przepis na ciasto dla Czytelników

Rolada na kruchym cieście z nadzieniem orzechowym

Składniki: Ciasto kruche: 300 g mąki pszennej, 1,5 łyżeczki proszku do pieczenia, 50 g cukru, 2 łyżeczki cukru waniliowego, 1 jajko, 3 łyżki mleka, 125 g margaryny. Nadzienie: 200 g orzechów laskowych mielonych, 50g cukru, 4 kropelki olejku migdałowego, 4 łyżki wody, 1 jajko, 1 białko. Dodatkowo: żółtko, 1 łyżka mleka.

Sposób przygotowania:

Mąkę, proszek do pieczenia, cukier, cukier waniliowy, 1 jajko, 3 łyżki mleka i margarynę zagnieść na jednolitą masę. Ciasto kruche owinąć folią spożywczą i włożyć do lodówki. W tym czasie przygotować nadzienie. Orzechy, cukier, olejek, 1 jajko i 1 białko (żółtko będzie potrzebne później) i wodę wymieszać mikserem. Ciasto rozwałkować dość cienko (na grubość ok. 5 mm) na prostokąt (26 x 32 cm) najlepiej na papierze do pieczenia. Ułatwi on zwinięcie rolady. Na ciasto wyłożyć masę orzechową, pozostawiając trochę odstępu od brzegów. Od dłuższego boku zwinąć w roladę (najłatwiej zwijać z papierem i papier odciągać do tyłu). Boki mocno zacisnąć. Roladę ułożyć na blasze wyłożonej papierem do pieczenia złączeniem do dołu. Roladę posmarować pozostałym żółtkiem rozkłóconym z 1 łyżką mleka. Roladę można naciąć nożem od góry (ale i tak raczej nie unikniemy pęknięć podczas pieczenia). Piec w nagrzanym piekarniku ok. 45 minut w temperaturze 180°C. **oprac. (mp)**

Fot. Marcin Pietrzyk

Serdecznych i słodkich
Świąt Bożego Narodzenia,
życzy Lidia Serafin z załogą cukierni
z os. Zielonego 16.

Kupcom i Klientom
z Bieńczyckiego
Placu Targowego
zdrowych i radosnych
Świąt Bożego Narodzenia
oraz szczęśliwego
Nowego 2021 Roku
życzą
Zarząd i Pracownicy
spółki
Powszechna
Agencja Handlowa

Radosnych i spokojnych
Świąt Bożego Narodzenia
oraz wszelkiej pomyślności i sukcesów
w nadchodzącym Nowym Roku

życzy

KMPO
ZARZĄDZAJĄCY SYSTEMEM OCZYSZCZANIA KRAKOWA

KRAKÓW PRZYGOTOWANY NA ZIMĘ

Choć zimy kalendarzowej jeszcze nie ma miejskie służby już od połowy października są w pełnej gotowości do walki z zimą. Sprawdzono sprzęt, przetestowano komunikację interwencyjną, skontrolowano wykonawców. Do zimowego utrzymania dróg i chodników gotowe są 252 jednostki. W celu zapewnienia bezpieczeństwa na jezdniach i chodnikach zgromadzono 12 700 ton soli, 4 700 ton piasku, 745 ton chlorku wapnia. Akcję koordynuje MPO Kraków.

15 października wznowił pracę miejski komitet koordynacyjny do spraw zimy w Krakowie. Zasiadają w nim przedstawiciele wszystkich spółek i jednostek miejskich, które co roku zaangażowane są w zimowe utrzymanie miasta. Dyspozytorzy MPO całodobowo monitorują prognozy pogody, temperaturę powierzchni ulic w mieście, a każdy z pojazdów biorących udział w akcji „Zima" jest wyposażony w GPS. Monitoring miejski zapewnia podgląd głównych punktów komunikacyjnych i ulic.

Mieszkańcy mogą przysyłać zgłoszenia o oblodzeniu i opadach, konieczności odśnieżania ulic i chodników bezpośrednio do dyspozytorni akcji „Zima" mailowo (interwencje24h@mpo.krakow.pl) i telefonicznie (12 646 23 61) lub kontaktować się bezpośrednio ze spółkami i służbami odpowiedzialnymi w danym zakresie..

Do tej pory miały miejsce dwa większe wyjazdy solarek, w tym w nocy z 10 na 11 grudnia 2020 r., kiedy to na ulicach Krakowa pracowało łącznie 126 pojazdów MPO Kraków, w tym 22 solarki.

4 OBSZARY i 3 REJONY UTRZYMANIOWE obejmują swoim zakresem:

- drogi krajowe, wojewódzkie, powiatowe i gminne (komunikacja zbiorowa) objęte I, II i III standardem utrzymania oraz Rynek Główny i ulice w I-szej obwodnicy objęte IV standardem utrzymania – 693 km,
- pozostałe drogi gminne i wewnętrzne objęte V, VI standardem utrzymania – 692 km,
- chodniki – 1 040 tys. m^2,
- drogi rowerowe – 138 km (w tym wydzielone drogi rowerowe, ciągi pieszo-rowerowe, ciągi pieszo-jezdno-rowerowe oraz kontrapasy i pasy dla rowerów utrzymywane w obrębie jezdni),
- tereny wewnątrz-osiedlowe (drogi, chodniki)– 845 tys. m^2,
- chodniki w Strefie Płatnego Parkowania – 70 tys. m^2
- przystanki autobusowe i tramwajowe – 138 tys. m^2 (1 571 szt.).

Do utrzymania Krakowa wymagany jest określony potencjał sprzętowy: Solarki 67 jednostek, jednostki do utrzymania chodników 39 jednostek, zespoły do utrzymania obiektów inżynierskich 37 jednostek, zespoły do wywozu śniegu 9 jednostek, jednostki do utrzymania ulic 58 jednostek, zespół do utrzymania terenów wewnątrzosiedlowych 36 jednostek, zespół do utrzymania miejsc postojowych 6 jednostek. Razem: 252 jednostki.

Jednostki zaangażowane w akcję „Zima":

- **MPO** – koordynacja akcji, oczyszczanie dróg i chodników ze śniegu, lodu i gołoledzi, monitoring stanu dróg i reagowanie na zgłoszenia mieszkańców, całodobowe dyżury dyspozytorów
- **MPWiK** – utrzymanie sieci wodociągowej, usuwanie awarii sieci, całodobowe dyżury, reagowanie na zgłoszenia mieszkańców, aktualizacje i raporty uzupełniane na bieżąco na stronie internetowej
- **MPEC** – utrzymanie sieci ciepłowniczej, usuwanie awarii, całodobowe dyżury, reagowanie na zgłoszenia mieszkańców, aktualizacje i raporty uzupełniane na bieżąco na stronie internetowej
- **MPK** – zapewnienie sprawności komunikacji miejskiej
- **ZDMK** – utrzymanie i oczyszczanie torowisk tramwajowych, usuwanie awarii
- **Straż Miejska** – utrzymanie porządku i kontrola, przyjmowanie zgłoszeń od mieszkańców
- **ZZM** – utrzymanie terenów zielonych, chodników i ścieżek rowerowych w parkach i bulwarach wiślanych

Kontakty dla mieszkańców

- ✔ **MPO** – całodobowe numery telefonów: 12 646 23 61 interwencje24h@mpo.krakow.pl
- ✔ **MPWiK** – całodobowe telefony i na bieżąco aktualizowana strona internetowa: 994; 12 424 23 03; 12 422 92 05; 800 130 060; wodociagi.krakow.pl
- ✔ **MPK** – całodobowe numery telefonów: 19 150; 12 254 13 00
- ✔ **MPEC** – całodobowe telefony i na bieżąco aktualizowana strona internetowa: 993; 12 644 18 72; www.mpec.krakow.pl
- ✔ **Straż Miejska** – telefony alarmowe: 986
- ✔ **ZDMK** – całodobowy telefon: 12 616 75 55
- ✔ **ZZM:** 12 201 02 42.

(MP)

INFORMATOR HANDLOWO-USŁUGOWY

SŁUŻBY MIEJSKIE I LOKALNE

Pogotowie Ratunkowe 999 **(także N. Huta)**.

Toksykologia 12 411 99-99.

Straż Pożarna 998, 12 646-01-10.

Policja 997.

Policja Nowa Huta: os. Zgody (VIII KP) 12 61-52-910, os. Złotej Jesieni 11 C (VII KP) 12 61-52-911, 12 615-33-19.

Straż Miejska 986.

Pogotowie gazowe 992.

Pogotowie dźwigowe 12 644-23-08.

Pogotowie c.o. 12 644-38-46.

Wodociągi 12 648-28-61.

Pogotowie ADREM (elektr., c.o., wod.-kan.-gaz) 12 644-19-69, 12 643-27-43. **ADREM awarie poza budynkiem** 12 644-12-10.

Pogotowie elektryczne dla os. Oświecenia 12 647-05-65 w dni powszednie i 12 647-15-87 w dni świąteczne.

Całodobowy telefon zaufania dla osób z problemem alkoholowym i ich rodzin 12 411-60-44.

MEDYCYNA I ZDROWIE

▼ **GABINET KARDIOLOGICZNY.** Lek. med. Krzysztof Ideć, os. Hutnicze 10/3. Rejestracja: 12 357-36-12.

▼ **KOMPLEKSOWE LECZENIE STOMATOLOGICZNE**: leczenie kanałowe, protetyka, implanty. Kraków, os. Słoneczne 11, lokal U 1.
Tel. 12 644 89 01, kom. 664 395 417. Pon.–pt. 9.00–19.00. www.bjb.net.pl.

▼ **PRACOWNIA USG – LEK. MED. B. STĘPIEŃ** – os. Handlowe 8, tel. 12 644-78-26 lub 696-047-450: badania jamy brzusznej, tarczycy. Czynna: poniedziałek 12.00–16.00 oraz środa i piątek 9.00–12.00.

▼ **NAPRAWA PROTEZ ZĘBOWYCH**. Wzmacnianie metalem. Tel. 608-205-981.

USŁUGI RÓŻNE

▼ **TELEWIZOR ANTENY**.
Tel. 12-640-00-42, 609 586 881.

▼ **USŁUGI SZKLARSKIE, oprawa obrazów,** os. Jagiellońskie 19, Pawilon Handlowo-Usługowy koło kościoła ARKA (wejście z tyłu).
Tel. 12 647-86-50, 504-552-197.

▼ **PRZECHOWALNIA ROWERÓW** (z możliwością przeglądu) **i OPON** (całoroczna). Plac targowy PIAST, paw. 3.
Tel. 647-13-88, kom. 0502-730-087.

▼ **SALON FRYZJERSKI** „Dorota" (damski, męski, dzieci).
Pl. Targowy „Piast", paw. 26, 27.
Tel. 12 681-33-77.

▼ **ZAKŁAD PIECZĄTKARSKO-GRAWERSKI, Adam Sroka,** przeniesiony z os. Niepodległości do Borzęcina 797A.
Aktualny tel. 14 68-46-756, e-mail: zaklad@odznaki.pl.

▼ **ROWERY** – sprzedaż, części, akcesoria, serwis, naprawy, komis, malowanie ram. FHU „Elmar", plac targowy PIAST, paw. 3.
Tel. 647-13-88, kom. 502-73-00-87.

▼ **ANTEN MONTAŻ**, naprawa telewizorów wszystkich typów u klienta.
Tel. 12 640-00-41, 609-586-881.

POŚREDNICTWA NIERUCHOMOŚCI

▼ **ARKADOM – NAJSKUTECZNIEJSZE BIURO NIERUCHOMOŚCI**. Stowarzyszeni w MSPON, 3 licencje państwowe. Os. Jagiellońskie 19, koło kościoła Arka.
Tel. 12 641-66-74; www.arkadom.pl.

BIURA KSIĘGOWO-PODATKOWE

▼ **BIURO RACHUNKOWE „ATINA"**, usługi podatkowo-księgowe. Boh. Września 76.
Tel. 648-01-89.

▼ **FUNDACJA WIĘCEJ SERCA.** Usługi księgowe – pełny zakres – ceny do uzgodnienia. Os. Złotej Jesieni 15 B, lok. 2. Tel. 503-602-661.

▼ **BIURO RACHUNKOWE**, Branicka 4F. 503-891-275.

BIURA TURYSTYCZNE

▼ **BIURO TURYSTYCZNE Cerro Torre Szkoła Górska**, al. Pokoju 82, 501 568 948, www.szkolagorska-cerrotorre.pl.
Wyjazdy polskie i zagraniczne, górskie wyprawy, pilotaż i przewodnictwo wycieczek, obozy i kursy wspinaczkowe, szkolenia, kursy pierwszej pomocy. Oferta dla grup, szkół, firm, klientów indywidualnych.

USŁUGI MOTORYZACYJNE

▼ **FIRMA AUTOKOMPUTER, Janina Walasek, ul. Makuszyńskiego 9B**.
Tel. 12 644-18-80, 12 684-19-00 (01, 02), pon.–pt. 8.00–18.00. Badania techniczne pojazdów do 3,5 ton (przeglądy rejestracyjne): okresowe, zasilanych gazem, rejestrowanych po raz pierwszy za granicą, powypadkowych. Komputerowy system pomiaru i kontroli układów jezdnych samochodów osobowych i busów oraz ich regulacja. Komputerowy pomiar sprawności amortyzatorów.
www.stacja-autokomputer.pl. E-mail: autokomputer@op.pl.

▼ **AUTOMYJNIA I STUDIO DETAILINGU „SPLASZ". MYCIE RĘCZNE.** Ul. Fatimska 6, tel. 644-72-39. Całodobowy parking.

▼ **ZŁOMOWANIE** samochodów, wystawianie zaświadczeń, transport. 12 681-01-41, 0605-100-845.

KWIACIARNIE

▼ **KWIACIARNIA „KALINA"**, os. Centrum D1, czynna od pn. do pt. w godz. 8–19, w soboty 8–17, w niedziele 9–15.
Tel. 12 644-33-36. Przyjmujemy zamówienia z dostawą do domu.

▼ **KWIACIARNIA „CUPIDO"**, pl. Targowy Bieńczyce 6, tel. 641-46-35.
Czynna: pon.– sob. 6.00–19.00, niedziela 9.00–16.00. Zamówienia na telefon. Dowóz w obrębie Krakowa. Wieńce, wiązanki okolicznościowe, bukiety.

PRACOWNIE ZŁOTNICZE

▼ **WYROBY ZŁOTE, SREBRNE. Naprawy. Grawerowanie. Skup złota i srebra. Upominki komunijne. Ceny producenta.** Bieńczycki pl. Targowy 5. Tel. 12 685-53-80.

OGŁOSZENIA DROBNE

● **ANTEN** montaż, naprawa telewizorów u klienta.
(12)640-00-42, 609-586-881.

● **CYKLINOWANIA.**
Tel. 502-069-155.

● **CZYSZCZENIE** dywanów, tapicerki meblowej i samochodowej.
Tel. 513-587-700.

● **GEORADAR** – usługi.
Tel. 883-664-601.

● **KOŁDRY** – wyrób, przeróbka.
Tel. 503-655-671. Handlowe 8.

●●●

● **RTV** – telewizory – anteny – serwis profesjonalny od 1985 r.
Tel. 609-719-072.

● **SZKLARZ**, oprawa obrazów, montaż luster, szyby zespolone. Szkolne 30. Transport gratis.
Tel. 600-384-136, (12)644-27-07.

● **TAPICER**.
Tel. 784-906-675.

● **ZAWSZE** aktualne. Zakład napraw telewizorów, montaż anten. Profesjonalnie, solidnie, tanio!
(12)640-00-42, 511-942-158.

KOREPETYCJE
MATEMATYKA
Tel. 507 869 805

„Pod Brzózkami"
Plac Targowy „Tomex"
✔ smaczna domowa kuchnia
✔ pieczone kurczaki
✔ kebab
✔ „knysz" z grilla
✔ tanie zestawy z pepsi-colą
TANIE OBIADY FIRMOWE
Wejście od strony „Tomeksu" – czynne do godz. 18
Wejście od os. Niepodległości (rondo Kocmyrzowskie) – do godz. 22
• catering • przyjęcia • komunie • stypy
Tel. 506-023-060

WWW.PUK.KRAKOW.PL
„Umiera się nie dlatego aby przestać żyć, lecz po to by żyć inaczej" Paulo Coelho
ZAKŁADY POGRZEBOWE
Przedsiębiorstwa Usług Komunalnych Sp. z o.o.
• ul. Rakowicka 35a, tel. 12/411-47-76, sob. 8.00-14.00
• ul. Reduty 1, tel. 12/411-35-26
• cm. Grębałów, tel. 12/645-31-61
• cm. Podgórze, tel. 12/656-55-11
Wszystkie punkty czynne od pon. do pt. od 7.30 do 15.30
DYŻUR CAŁODOBOWY
RÓWNIEŻ W NIEDZIELE I ŚWIĘTA
tel. 12/411-45-02, 12/411-45-04
KOMPLEKSOWA OBSŁUGA POGRZEBÓW
BEZGOTÓWKOWE ROZLICZANIE POGRZEBÓW

CORDIA B. KWIECIŃSKA
www.cordia.com.pl
os. Na Skarpie 24 os. Urocze 5
czynne 8.00–15.30
12 644-87-75, 512-179-466
504-180-180
KOMPLEKSOWE USŁUGI POGRZEBOWE
TANIO – CAŁODOBOWO

W TE PIĘKNE I JEDYNE W ROKU CHWILE
WSZYSTKIM NASZYM KLIENTOM
SKŁADAMY NAJLEPSZE ŻYCZENIA –
POGODNYCH, ZDROWYCH I RADOSNYCH
ŚWIĄT BOŻEGO NARODZENIA
ORAZ SZCZĘŚLIWEGO NOWEGO ROKU
KRAKOWSKIE cht

Z

Zdrowie i uroda

CitoReh
Dietetyka
Dietetyka online:
porady przez Internet
pod adresem: www.citoreh.pl
Dietetyka stacjonarna:
porady stacjonarne, analizy i pomiary komputerowe zawartości tłuszczu, masy mięśniowej i wody w organizmie.
Prosimy o telefoniczne lub mailowe uzgodnienie terminu wizyty!
Os. Złotej Jesieni 2, 31-826 Kraków (pok. 222, II piętro)
Tel. 12 641 65 14
lub 696 999 958
e-mail: dietetyka@citoreh.pl
http://www.citoreh.pl

PRACOWNIA RENTGENOWSKA
Wykonujemy zdjęcia:
→ kręgosłupa
→ klatki piersiowej
→ kostne, zębów i panoramiczne zębów
os. Urocze 2
Tel. 12 644-92-82

Kuchnia z pomysłem, czyli...

KULINARNE TRIKI NA ŚWIĘTA

Jakie będą tegoroczne święta Bożego Narodzenia? To pytanie zadaje sobie dzisiaj wielu z nas. Bo pandemia, bo obostrzenia i ograniczony skład bliskich przy świątecznym stole... O ile rzeczywiście celebrowanie wigilijnej wieczerzy w pokaźnym rodzinnym gronie nie będzie obecnie możliwe, tak klimat świąt zależy tylko od nas samych. Nie pozwólmy sobie odebrać magii, jaką niesie za sobą świąteczny czas i już dziś obmyślmy plan na świąteczne przysmaki.

Niech pierwszy rzuci kamieniem ten, komu święta nie kojarzą się z suto zastawionym stołem i smakołykami, na które czeka się cały rok. Każdy kto przygotowywał już święta wie, jakie niuanse drzemią w wigilijnej kuchni. Dobrze więc przypomnieć sobie kilka trików, które pomogą nam przygotować prawdziwą ucztę.

Sposoby na smaczne święta

Od czego rozpocząć wigilijną kolację? W wielu domach liderem wciąż pozostaje aromatyczny, intensywnie czerwony, wyrazisty w smaku, tradycyjny barszcz. Ugotowany na zakwasie ma tak charakterystyczny zapach, że już sam aromat nierozerwalnie kojarzy się z atmosferą świąt. Wielu z nas trudności nastręcza jednak jego barwa. Tymczasem wystarczy pamiętać, aby barszczu czerwonego nie doprowadzić do wrzenia przy podgrzewaniu, gdyż wówczas straci swój kolor. Jak jeszcze zadbać o odpowiednią barwę? Sekretem jest dodanie pod koniec gotowania łyżki soku z cytryny i starcie na tarce obranego surowego buraka (możemy pokroić go też w plasterki). Mieszamy, czekamy 2 minuty i gotowe. Iście buraczana barwa gwarantowana.

– Tradycyjny barszcz nie może obyć się też bez uszek. Dla wszystkich, którzy chcą spróbować czegoś innego i marzą o zielonych uszkach pięknie uzupełniających rubinowy barszcz, patent zdradza Katarzyna Głębocka – ekspert marki Eisberg, producenta świeżych mieszanek sałat typu convenience oraz warzyw. – Ciasto do uszek przygotujmy z dodatkiem spiruliny. Działa ona prozdrowotnie, a poza tym pięknie zabarwi ciasto, wydobywając intensywnie zielony kolor. Dobrym pomysłem będzie też farsz na bazie świeżego szpinaku – pełnego witamin i minerałów oraz sera feta. Takie uszka idealnie sprawdzą się do barszczu, ale możemy podać je też jako samodzielne danie. Zielone uszka zagwarantują efekt wow podczas wigilijnej kolacji.

Bożonarodzeniowe pierniczki

W tradycyjnych domach swoistym świątecznym rytuałem jest też pieczenie bożonarodzeniowych pierniczków. Zagwozdką pozostaje, jak sprawić, by były odpowiednio miękkie. Nie wszyscy z nas mają bowiem czas na upieczenie ich z wyprzedzeniem, tak aby poleżały i zmiękły. Jak możemy się uratować? – Spróbuj włożyć do pudełka wraz z pierniczkami kawałek jabłka. Pamiętaj jednak, by wyjąć jabłko po upływie doby. Tyle czasu spokojnie wystarczy – wilgoć z owocu „przejdzie" na pierniczki i naturalnie zmiękną. Do pudełka możesz też dodać kawałek cytryny. Jeśli czas nagli, możesz skorzystać z przepisu na ciasteczka z dodatkiem drożdży, które od razu są miękkie – uzupełnia ekspert.

Częstym problemem, który szczególnie doskwiera w kuchni w okresie bożonarodzeniowym, jest charakterystyczny zapach ryby – dla niektórych nieprzyjemny i uciążliwy. Sposobem na jego usunięcie z naczyń będzie cytryna. Po umyciu przedmiotów gorącą wodą z dodatkiem płynu, przetrzyj je połówką cytryny. Z kolei zapachu ryby z piekarnika pozbędziesz się poprzez posmarowanie olejkiem waniliowym blachy i jej podgrzanie przez kilka minut w niskiej temperaturze. Dodatkowo, już na etapie smażenia ryby, do tłuszczu możemy dodać świeży rozmaryn czy tymianek. To także pomoże pozbyć się nieprzyjemnego zapachu.

★★★

Choć tegoroczne święta z pewnością w wielu domach będą bardzo odmienne od tych dotychczasowych, warto już dziś zadbać o wyjątkową atmosferę, której nieodłącznym elementem jest bożonarodzeniowa kuchnia. Skorzystajmy z trików, by wigilijna kolacja przyniosła nam radość i na długo pozostała w pamięci.

Zielone uszka do barszczu

Składniki:
200 g Szpinaku młodego marki Eisberg
250 g mąki
40 g masła
szczypta soli
100 ml wody
1,5 łyżeczki spiruliny
270 g sera typu feta
2 ząbki czosnku
3 łyżki masła
cebula
garść posiekanej pietruszki

Przygotowanie:

Do przesianej mąki dodać sól i spirulinę, a potem dokładnie wymieszać. Następnie zagnieść suche składniki z masłem. Dodać zagotowaną, gorącą wodę i mieszać łyżką do połączenia się składników w gęstą masę. Przełożyć ciasto na stolnicę i wyrabiać przez około 15 min do uzyskania gładkiej konsystencji przypominającej plastelinę. Odstawić ciasto do lodówki na około pół godziny.

Cebulę zeszklić, dodać czosnek, szpinak i gotować 2–3 min. Całość ostudzić, po czym dodać ser, natkę pietruszki i doprawić do smaku. Ciasto podzielić na 3 części i rozwałkować placki o grubości ok. 2 mm. Wąską szklanką wykrawać okręgi. Na środek okręgu kłaść farsz. Przykryć drugim okręgiem i sklejać warstwy tzw. falbankami lub tradycyjnie formować uszka. Gotować w osolonej wodzie około 3 min, do wypłynięcia uszek. **(red)**

Vident
lek. stom. Andrzej Zimoch
tech. dent. Marcin Słowiak
os. Boh. Września 1
STOMATOLOGIA
PROTETYKA
PEŁNY ZAKRES USŁUG
tel. 12/641-48-08
KORONY, MOSTY, PROTEZY
EKSPRESOWE NAPRAWY
tel. 12/645-93-33

Życzenia od władz Krakowskiego Związku Emerytów Rencistów i Osób Niepełnosprawnych

ZADBANI SENIORZY Z MISTRZEJOWIC

Przygotowywanie paczek świątecznych w nowej siedzibie.

Jak nas poinformowała prezes Krakowskiego Związku Emerytów Rencistów i Osób Niepełnosprawnych Elżbieta Pyka do seniorów z Mistrzejowic dotarło przed Świętami Bożego Narodzenia 200 paczek przygotowanych przez Związek dzięki pomocy finansowej Urzędu Miasta Krakowa oraz Rady Dzielnicy XV Mistrzejowice. Zofia Chorabik i Stefania Starowicz członkinie władz Związku doręczyły do domu 12 paczek osobom obłożnie chorym.

W tym roku mimo panepidemii do seniorów z Mistrzejowic dzięki KZERiON dotarła ponad tona żywności pozyskanej z Banku Żywności w postaci paczek. Niestety nie odbyły się wszystkie zaplanowane imprezy, ale seniorzy liczą, że już niedługo stan epidemii się zakończy i będzie można powrócić do normalnej działalności. Tym bardziej, że Związek dzięki życzliwości proboszcza parafii św. Maksymiliana Kolbe zyskał nowe lokum i będzie teraz mógł służyć bez przeszkód seniorom.

(mp) Fot. autor

Wszystkim Seniorom i Nowohucianom Radosnych i Zdrowych Świąt Bożego Narodzenia oraz Szczęśliwego Nowego Roku 2021 życzy prezes KZERiON Elżbieta Pyka razem z Zarządem

PACZKI I ŻYCZENIA DLA KOMBATANTÓW

W związku z zagrożeniem COVID-19 w tym roku nie odbyło się tradycyjne spotkanie wigilijne w Domu Kombatanta na os. Górali 23. Wolontariusze – uczniowie nowohuckich szkół w przeddzień Wigilii Bożego Narodzenia będą pomagać rozwozić dania wigilijne przygotowane przez kuchnię Stowarzyszenia Pomocy Socjalnej Gaudium et Spes w Krakowie. Wcześniej w ramach świątecznego wsparcia kombatantów wolontariusze pomagali przygotować 40 paczek świątecznych dla najbardziej potrzebujących. Ta pomoc mogła być zrealizowana dzięki wsparciu Urzędu Miasta Krakowa w ramach projektu realizowanego przez Małopolską Fundację Dom Kombatanta PR Muzeum Czynu Zbrojnego z siedzibą na os. Górali 23 w Krakowie. Do darów dołączone były życzenia Zdrowych i Spokojnych Świąt Bożego Narodzenia oraz wszelkiej pomyślności na Nowy 2021 Rok od Prezesa Fundacji Sławomira Pietrzyka wraz z Zarządem.

(mp)

Fot. autor

Na zdjęciu wolontariusze: Paulina Adamska, jej brat Adrian Adamski, Bartłomiej Kowalik, Jakub Tokarz z Zespołu Szkół Mechanicznych im. Gen Władysława Sikorskiego z osiedla Szkolnego oraz Klaudia Zakonnik z Zespołu Szkół Zawodowych z os. Szkolnego z opiekunką Jadwigą Surowiecką-Roczyńską.

TO BĘDĄ WSPANIAŁE ŚWIĘTA

Znajdź nas na Facebooku

TOMEX SA

Jesteśmy z Wami już ponad 30 lat

F.H.U. "ELMAR" s.c.
rowery
SPRZEDAŻ • SERWIS • KOMIS
CZĘŚCI I AKCESORIA ROWEROWE
31-625 Kraków, os. Piastów 60 A, paw. 3, Plac Targowy "PIAST"
tel. 12 647 13 88 www.elmar.interial.pl elmar@interial.pl
kom. 502 730 087 www.elmar-rowery.pl sklep@elmar-rowery.pl

Zaufaj gwiazdom, zwłaszcza tym, które Ci sprzyjają

HOROSKOP

BARAN (21 III–20 IV). Doskonale zapowiada się dla Ciebie przedświąteczny tydzień, a i święta będą ważnym wydarzeniem rodzinnym. Główna rola przypadnie tutaj Tobie, błyśniesz talentem kulinarnym i przede wszystkim jako znakomity organizator.

BYK (21 IV–20 V). Masz wiele powodów do zadowolenia. Przede wszystkim ucieszy Cię poprawa zdrowia, a w związku z tym wszystko inne wyda się proste. To nadzieja dobrych zmian. A trudności? Są oczywiście po to by je pokonywać!

BLIŹNIĘTA (21 V–21 VI). Uważaj, nie szarżuj w pracy, nie jesteś niezniszczalny. Znany jesteś z rewelacyjnych pomysłów, ale ostrożność i rozwaga nie są Twoimi najlepszymi przymiotami. Spokojnie, miłych świąt.

RAK (22 VI–22 VII). Twoje zdrowie wymaga wsparcia. Nie odkładaj wizyt lekarskich na „lepsze czasy". Spokojnie, rozważnie możesz sobie wiele pomóc. Nie tłumacz się rodzinnymi obowiązkami. Ty jesteś najważniejszy.

LEW (23 VII–22 VIII). Wiele bliskich Ci osób tęskni za Twoim towarzystwem. W święta będzie wiele okazji by przynajmniej pogawędzić telefonicznie. Będziesz zbudowany pamięcią i oczywiście będzie to także okazja do pogłębienia relacji.

PANNA (23 VIII–22 IX). Doceniasz rodzinny klimat świąt. Będzie okazja do takiego biesiadowania, oczywiście w ograniczonym gronie, ale potem wspomnienia zapewne jeszcze długo będą ocieplać zimowe wieczory.

WAGA (23 IX–22 X). Twoje zdrowie ma się nadspodziewanie dobrze co sprawia, że cieszy Cię przedświąteczne zamieszanie i trudy zakupów oraz przygotowań kulinarnych. Zapewne mile zaskoczysz rodzinkę jakimś wyszukanym smakołykiem?

SKORPION (23 X–21 XI). Taki pobieżny rachunek tegorocznych dokonań bardzo Cię wzmocni, upewni, że nie przespałeś minionych miesięcy. Masz sukcesy tak zawodowe, jak i wkład do rodzinnego budżetu. Masz więc powody do zadowolenia.

STRZELEC (22 XI–21 XII). Twoja sytuacja finansowa jest zadowalająca. Będziesz nawet mógł wesprzeć finansowo kogoś bliskiego, gdy zwróci się o pomoc. Taki „uczynek" tuż przed świętami to budujące samopoczucie.

KOZIOROŻEC (22 XII–19 I). W trakcie przypadkowego, towarzyskiego spotkania spotkasz kogoś kto okaże się bratnią duszą w interesach. Może to być następnie, nawet długie lata, biznesowy partner w interesach.

WODNIK (20 I–18 II). Świąteczny czas rysuje się jako okres pełen emocji, interesujących spotkań i dobrych wspomnień. Sprawisz swoim bliskim wiele upominków podkreślając, że Cię na to stać. Poza tym zapamiętasz te dni jako czas dobrej zabawy.

RYBY (19 II–20 III). Ciepło, rodzinnie, to atmosfera świąt w czasie których ogrzejesz się w towarzystwie osób bliskich. Unikaj jednak, zgodnie z zaleceniami, większych spotkań, Twoje zdrowie wymaga większej troski.

SAMANTA

Dziadek pyta się babci:
– A co ty jesteś dzisiaj taka zadowolona?
– Bo mnie wyprosili ze sklepu.
– I to jest powód do zadowolenia?
– Tak, bo to były godziny dla seniorów!

★★★

Nieśmiały chłopak pyta dziewczynę:
– Będziesz ze mną chodzić?
– A sam się boisz? – odpowiada dziewczyna.

★★★

– Proszę pani! Pani pies goni jakiegoś faceta na rowerze!
– Niemożliwe! Mój pies nie umie jeździć na rowerze...

★★★

Na przystanku autobusowym spotykają się dwie stare koleżanki. Jedna pyta drugą:
– Julka, a masz ty dom?
– Nie mam.
– A chłopa masz?
– Nie mam.
– A dzieci?
– Nie mam.
– To na co ty czekasz?!
– Na autobus.

★★★

Jedzie facet samochodem i słyszy w radiu:
– Uwaga kierowcy! Jakiś wariat jedzie autostradą pod prąd!
Na co gość mruczy pod nosem:
– Żeby to jeden. Tu są ich setki...

★★★

Rozmawia dwóch kolegów:
– Co ty, stary? Dostałeś po gębie i nie zareagowałeś?
– Zareagowałem.
– Jak?
– Spuchłem.

MARCHEWKA
BISTRO
Nowohuckie Centrum Kultury
al. Jana Pawła II 232 Kraków
☎ 664 067 824
www.facebook.com/marchewkabistro
https://klubmarchewka.pl

Prowadzimy sprzedaż na wynos z dostawą do domu
Potrawy przygotowujemy z ekologicznych produktów od sprawdzonych dostawców

Bistro Marchewka w NCK poleca

ŚLEDŹ ZE ŚLIWKĄ

MARCHEWKA BISTRO

Składniki: 10 filetów śledziowych, 10 suszonych śliwek z pestkami, 1/2 pęczka natki pietruszki, 1/2 szklanki przecieru pomidorowego, 1/3 szklanki oleju, pieprz, cukier.

Śledzie wymoczyć, osuszyć i pokroić w grubsze paski. Śliwki moczyć w ciepłej wodzie przez 2 godziny, aż zmiękną. Usunąć pestki i pokroić w cienkie paseczki. Natkę pietruszki opłukać, osuszyć i posiekać. Wymieszać przecier pomidorowy z olejem doprawiając pieprzem i cukrem lub miodem do smaku. Przełożyć pokrojone śledzie i śliwki do salaterki i wymieszać z natką pietruszki. Całość polać sosem pomidorowym i delikatnie przemieszać. Odstawić do lodówki na godzinę by smaki się przegryzły. Tak przygotowane danie można zamówić w Bistro Marchewka na wynos. Bistro Marchewka prowadzi również sprzedaż mięs, serów i warzyw od lokalnych i ekologicznych producentów. Informacje: https://klubmarchewka.pl, facebook.com/Marchewka Bistro.

Sentencja tygodnia

Aliena vitia in oculis habemus, a tergo nostra (łac.) – Cudze winy mamy na oku, własne za plecami.

Seneca Młodszy

§ *Akta sprawy...*

Kłódka na klamce

Praca zdalna, to określenie które w czasach pandemii zrobiło furorę. Oczywiście, to wygodny i nierzadko jedyny możliwy obecnie sposób zatrudnienia. Takie formy działania od dawna wykorzystują również przestępcy. Zaczęło się to kiedyś, od internetowego infekowania komputerów wirusami blokującymi system i domagania się ich naprawy za finansową gratyfikację. Nie inaczej jest ostatnio w zapinaniu szyfrowanych kłódek na drzwiach naszych aut, zaparkowanych zazwyczaj przy galeriach handlowych. Rzekomy gratisowy „prezent" można ściągnąć, płacąc za otrzymanie kodu do pozbycia się tego elementu.

Przestępcy są zawsze o krok przed policją i kilka kroków przed ofiarami. Najważniejsze zawsze jest, aby poszkodowani nie poszli po najmniejszej linii oporu, godząc się na warunki dyktowane przez oszustów. Niestety w czasie przedświątecznym nierzadko nie mamy czasu na racjonalne myślenie, a tym bardziej nie chcemy angażować w to policji. Której notabene wiarygodność i prestiż w ostatnich miesiącach uległy poważnej degradacji.

Przestępstwo można obecnie popełnić zdalnie, albo przynajmniej pozornie anonimowej, wirtualnej rzeczywistości pozostawić kwestie rozliczenia się z ofiarą. Wystarczy znajomość internetu, procedur bankowych i metod płatności. I nadzieja, że zawsze znajdą się tacy, którzy za kilkaset złotych zechcą sobie od ręki kupić święty spokój.

W grudniu, w wielu miejscach, właściciele zaparkowanych aut (najczęściej nowych i drogich), zaskoczeni zobaczyli na klamkach zawieszone bynajmniej, nie choinkowe bombki, ale szyfrowane kłódki. Które za kilkanaście złotych można kupić w każdym markecie budowlanym czy sklepie z materiałami metalowymi. Kierowcy znajdowali przy tej wątpliwej ozdobie swego pojazdu kartki z napisem „produkt reklamowy – gratis". W liście była też zawsze oferta odkupienia kodu do kłódki. W bardzo prosty sposób – wysyłając kilkaset złotych przez usługę Blik. Po wykonaniu smartfonem przelewu, przestępca miał odesłać szyfr i dopiero wtedy można było ten kłopotliwy dodatek zdjąć z klamki auta.

Niestety na pewno kilkudziesięciu kierowców dało się nabrać na to nietypowe przestępstwo. Przelewając odruchowo z konta poprzez telefon komórkowy żądane pieniądze. Z reguły były to kwoty od 200 do 400 zł. I trzeba dodać, że nie zawsze po przesłaniu żądanej kwoty udawało się pozbyć auto z tej wątpliwej urody dodatku. Spora grupa wzywała policję, zgłaszając popełnienie przestępstwa. Ale najliczniejsi prawdopodobnie byli ci, którzy po prostu albo u ślusarza, blacharza samochodowego czy we własnym zakresie pozbywali się kłódek. Wykonanych zresztą w Chinach z dość kiepskiej jakości stali.

Policja apeluje o zgłaszanie takich spraw, także innych form oszustw np. sprawdzonych już w Rosji. Gdzie do felg montowano zapinane na kłódki łańcuchy, zostawiając za wycieraczką informacje o sposobie pozbycia się tego dodatku. Za spore pieniądze. Dotyczy to również bardzo popularnej od kilku miesięcy metody umieszczania w nadkolach aut plastikowych butelek. Które ocierając o zawieszenie czy podłoże zmuszały kierujących od zatrzymania pojazdu i sprawdzenia, co się dzieje. Problem w tym, że wielu robiąc to, zapominało wyłączyć silnik i zabrać ze sobą kluczyki. A to nierzadko skutkowało kradzieżą pojazdu. Który był błyskawicznie rozbierany na części. A te w atrakcyjnych cenach natychmiast wystawiane na portalach aukcyjnych.

Policja apeluje, abyśmy nie dawali się manipulować, oszukiwać. Myślmy racjonalnie i przewidujmy. Wszak stać się ofiarą można w bardzo prosty sposób. I rzecz jasna nie dotyczy to jedynie posiadaczy pojazdów.

(mar)