GŁOS

TYGODNIK NOWOHUCKI

www.glos-tn.krakow.pl

8 czerwca 2018 r., nr 23 (1418) cena 2,50 zł (w tym 8% VAT)

CENTRUM HANDLOWE-TARGOWISKO
TOMEX SA
Twoja przestrzeń codziennych zakupów

Zatrudnię stylistkę paznokci.
511-172-880

PIEKARNIA CUKIERNIA AWITEKS
Tradycja wypieku na zakwasie.

W NUMERZE M.IN. • W NUMERZE M.IN. • W NUMERZE M.IN. • W NUMERZE M.IN.

Z Walnego Zgromadzenia NSZZ Pracowników ArcelorMittal Poland ➡ str. 5

Żył trzy razy szybciej, czyli opowieść o ks. Jancarzu ➡ str. 11

Astma to poważna choroba ➡ str. 14

Zaproszenie na Dni Nowej Huty ➡ str. 15

Na krakowską nutę

Czytaj na str. 3

BIURO OGŁOSZEŃ
Redakcja „Głosu" (NCK)
12 643-44-33

F.H.U. „ELMAR"
Plac Targowy „Piast", paw. 3 (os. Piastów 60 A)
ROWERY:
sprzedaż, komis, części i akcesoria rowerowe, serwis
Santander CONSUMER BANK
10x0%
raty 10x0%
SPRAWDZ

INTROLIGATOR
Centrum B, blok 7
www.oprawaksiazek.pl
INTROLIGATOR

9 771231 858807 23

DYŻUR W „GŁOSIE"

Głosy i interwencje Czytelników są inspiracją wielu naszych tekstów. Dlatego zapraszamy na nasze dyżury redakcyjne (NCK, pok. 224).

W najbliższy wtorek 12.06, w godzinach 8.30–9.30, dyżurować będzie w redakcji red. **Agnieszka Łoś** (tel.: 12 643-44-33).

W pozostałe dni tygodnia można się z nią kontaktować za pomocą poczty gmh@o2.pl.

ZMARLI
KRONIKA PAMIĘCI

W rubryce podajemy bezpłatnie imię, nazwisko i wiek Zmarłego. Natomiast na życzenie rodzin zamieścimy dodatkowe informacje.

★★★

Agnieszka CUPAŁ, lat 38
Jerzy CZELIŃSKI, lat 69
Marian DZIĘGA, lat 76
Robert JACASZEK, lat 56
Lidia JANIKOWSKA, lat 83
Jan KARWAT, lat 61
Andrzej KOSEK, lat 64
Stanisław LASKOWSKI, lat 84
Amelia MAŚLANKA, lat 0
Halina MIGACZ, lat 78
Stanisława Mc GREGOR, lat 81
Daniel MIKA, lat 36
Józef PACUT, lat 87
Krzysztof PUSTELNIK, lat 64
Wanda ROKITA, lat 96
Olga SAGAN, lat 82
Mieczysława SALA, lat 71
Zbigniew SIKORA, lat 84
Tadeusz STRZOPA, lat 91
Renata SUWARA, lat 52
Władysława ŚLIWA, lat 80
Bożena WIKTOR-SZACOŃ, lat 61
Jadwiga WRONAROWICZ-SMOLEŃ, lat 94

Ogłoszenia zakładów pogrzebowych i nekrologi drukujemy na str. 12.

Z okazji Dnia Dziecka

FINAŁ PRZYGÓD Z CIEPŁEM

Gwar, śpiewy, radosne okrzyki i ogień na dłoni prowadzącego eksperymenty – to tylko niektóre z atrakcji, które Miejskie Przedsiębiorstwo Energetyki Cieplnej S.A. w Krakowie przygotowało 29 maja wspólnie z Nowohuckim Centrum Kultury z okazji Dnia Dziecka. Prawie 300 dzieci z krakowskich szkół podstawowych bawiło się przez trzy godziny na świeżym powietrzu wokół NCK. Były to dzieci, które w mijającym roku szkolnym uczestniczyły w warsztatach „Przygody z ciepłem", prowadzonych na zlecenie MPEC S.A. w Krakowie w NCK. Dzieci układały puzzle, konstruowały ciepłociąg, rywalizowały w zawodach sportowych, pod czujnym okiem animatorów robiły doświadczenia fizyczne i chemiczne. Po trzech godzinach zajęć dzieci spotkały się przy scenie. Nie mogło również zabraknąć prezentów dla milusińskich. Każdy uczestnik otrzymał plecaczek, który zapewne wykorzysta podczas wakacyjnych wędrówek lub zabierze na wycieczkę szkolną. Kulminacją zabawy był koncert Jana Wojdaka – znanego z festiwalu „Tęczowe Piosenki". „W mijającym roku szkolnym w warsztatach edukacyjnych „Przygody z ciepłem" uczestniczyło ponad 400 dzieci z 13 szkół podstawowych. Dzisiaj zaprosiliśmy je ponownie do wspólnej zabawy. Chcemy w ten sposób przypomnieć im i utrwalić niektóre wiadomości o naszym przedsiębiorstwie" – mówi Agnieszka Łatas z Działu Promocji MPEC S.A.

W regularnie prowadzonych zajęciach przez dwa lata uczestniczyło ponad 1300 dzieci z prawie 40 szkół podstawowych. „Przygody z ciepłem" to ważna akcja, dzięki której dzieci dowiedziały się o tym, jak Kraków funkcjonuje na co dzień, jak działają urządzenia, dzięki którym zimą mamy ciepłe kaloryfery, a z kranów płynie ciepła woda i przede wszystkim, jak ważna dla ochrony powietrza jest nowoczesna miejska sieć ciepłownicza. Wspaniałe zajęcia, jesteśmy nimi zachwyceni. Córka po powrocie z warsztatów „Przygody z ciepłem" długo opowiadała co na nich robiła. Dlatego jako opieka postanowiłam pójść na finał tych zajęć do NCK. Bardzo nam się podobało. Układanie puzzli z logo, budowa rurociągu czy śpiewanie sympatycznej piosenki o cieple jest dobrym utrwaleniem zajęć prowadzonych w mijającym już roku szkolnym. Dziękujemy za możliwość uczestniczenia w zajęciach oraz za wspaniałe upominki.

Anna – mama uczestniczącego w zabawie dziecka
Fot. Marcin Pietrzyk

W Nowohuckiej Akademii Seniora

UROCZYSTE ZAKOŃCZENIE ROKU

W najbliższy poniedziałek, 11 czerwca o godz. 16.00 w Nowohuckiej Akademii Seniora (os. Centrum A 6a) odbędzie się uroczyste zakończenie roku akademickiego. Z tej okazji Stowarzyszenie Przyjaciół Nowej Huty oraz Ośrodek Kultury Kraków-Nowa Huta serdecznie zapraszają wszystkich Seniorów, którzy w roku akademickim 2017/2018 uczęszczali na zajęcia, wykłady i spotkania z kulturą w Nowohuckiej Akademii Seniora. Podczas spotkania dokonane zostanie podsumowanie tego roku działalności NAS, zostaną wręczone indeksy z zaliczonym rokiem i nagrodzeni najbardziej aktywni słuchacze. Jak co roku, organizatorzy Akademii przygotowali także niespodziankę. Wstęp wolny. **(f)**

DALSZY CIĄG REMONTÓW W AL. POKOJU

Po oddaniu podwyższonego chodnika wraz ze ścieżką rowerową, ze względu na przebieg magistrali cieplnej, przy prawej nitce al. Pokoju prowadzącej z Dąbia do Ronda Dywizjonu 308, przystąpiono do prac po drugiej stronie tej alei. Obecnie trwa wymiana krawężników w kierunku za Plazą do Dąbia. Powoduje to czasowe wyłączenie jednego pasma ruchu na tej nitce al. Pokoju. Prace jednak przebiegają sprawnie i wkrótce znikną utrudnienia, a ta część al. Pokoju też odzyska swój blask. **(mp) Fot. autor**

KARAWAN GRUPA FIRM POGRZEBOWYCH
TRADYCJE OD 1981 ROKU

Rozliczenia bezgotówkowe

ul.Bieżanowska 24 całą dobę Tel. 12 658 21 11
ul.Rakowicka 33a całą dobę Tel. 12 412 89 83, Tel. 12 4 111 111
ul.Dolnych Młynów 3 8.00 - 15.00 Tel. 12 632 11 22
ul.Sieroszewskiego 5b całą dobę Tel. 12 686 61 20, 12 686 61 45
os.Na Skarpie 20 8.00 - 15.00 Tel. 12 686 43 40
ul.Wrocławska 8 8.00 - 16.00 Tel. 12 631 77 95
Cm. Grębałów 8.00 - 15.30 Tel. 12 645 14 35
Cm. Batowice 8.00 - 15.30 Tel. 12 413 63 46

www.karawan.pl

DYŻUR CAŁODOBOWY
również w Niedziele i Święta
tel.12 4 111 111
tel.12 658 21 11
ul.Sieroszewskiego 5b
Nowa Huta

DZIEŃ SĄSIADA NA OS. SPORTOWYM

Akcję „Zróbmy sobie Dzień Sąsiada" na terenie naszego miasta zainicjowało i koordynuje Biuro Inicjatyw Społecznych. W Nowej Hucie to właśnie mieszkańcy osiedla Sportowego jako pierwsi pozytywnie odpowiedzieli na to zaproszenie i 27 maja zorganizowali wyjątkowe wydarzenie, w którym udział wzięło kilkadziesiąt osób.

W słoneczną niedzielę, 27 maja, na placu zabaw na os. Sportowym odbył się I Dzień Sąsiada w Nowej Hucie. Idea która przyświeca tej akcji to integracja mieszkańców. Dzień Sąsiada różni się od festynu, imprezy kulturalnej czy lokalnego projektu. Przede wszystkim – sąsiedzkie święto jest wspólne, czyli nie ma jednego organizatora. Nie polega ono na znalezieniu sponsora, który zafunduje wszystkie atrakcje, na zaproszeniu gości z zewnątrz i wybudowaniu wielkiej sceny dla artystów. Nie ma ono lidera, osoby, która jest za wszystko odpowiedzialna, organizatorami są wszyscy sąsiedzi, którzy chcą włączyć się w przygotowania do tego wydarzenia. Oczywiście ktoś musi zainicjować wydarzenie a potem „trzymać rękę na pulsie" – w tym przypadku była to jedna z mieszkanek osiedla a jednocześnie radna Dzielnicy XVIII Iwona Sewiło, która w rozmowie wyraźnie podkreśla, że „ona tylko zaczęła" a to, że wydarzenie się udało jest zasługą naprawdę wielu osób.

– Przygotowania do pierwszego Dnia Sąsiada na os. Sportowym trwały już od połowy kwietnia. Spotykaliśmy się kilkakrotnie aby ustalić szczegóły tego Dnia. Dyskutowaliśmy wspólne pomysły, rozdzielaliśmy zadania. Efekt tych spotkań okazał się rewelacyjny. Każdy z zaangażowanych sąsiadów wiedział jakie zadania są mu przydzielone dzięki czemu nasz Dzień Sąsiada przebiegł bez zakłóceń – mówi inicjatorka akcji. Wszyscy trzymali się określonych reguł. Główne zasady Dnia Sąsiada mówią, że: ● sąsiedzi sami angażują się do organizacji ● robimy to bez pieniędzy ● program jest taki, jakiego chcą sąsiedzi.

Dzięki zastosowaniu tych zasad i ogromnemu zaangażowaniu mieszkańców Dzień Sąsiada na os. Sportowym obfitował w wiele atrakcji. Były to konkursy rodzinne, quizy, wspólne rozwiązywanie krzyżówek, malowanie twarzy, bańki mydlane, wymiana książek, sąsiedzkie smakołyki, pomiar ciśnienia, instruktaż udzielania pierwszej pomocy zorganizowany przez aspirantów z Państwowej Straży Pożarnej, pokaz wozu strażackiego. Sąsiedzi przynosili różnorakie smakołyki, które sami przygotowali. Każdy z mieszkańców znalazł coś dla siebie.

Dzień Sąsiada umilił występ Orkiestry Dętej Nowa Huta Marching Band. W imieniu uczestników dziękuję im serdecznie za występ.

– Bardzo się cieszę że mieszkańcy tak licznie przybyli. Warto znać osoby, które mieszkają obok nas, mieć do kogo się zwrócić kiedy wyjeżdżamy na wakacje, i poprosić aby mieli baczenie na nasze mieszkanie. Albo kiedy potrzebujemy zostawić pod okiem zaufanej osoby nasze dziecko. Kiedy jesteśmy chorzy lub starsi i potrzebujemy żeby ktoś pomógł nam w zrobieniu zakupów. Albo kiedy po prostu potrzebujemy zamienić z kimś parę zdań. Dotarło do mnie wiele głosów, że takie akcje są potrzebne. Mieszkańcy wspominali dawne czasy gdzie plac zabaw na os. Sportowym tętnił życiem.

Dziękujemy wszystkim mieszkańcom za aktywny udział w I Dniu Sąsiada na os. Sportowym.

Szczególnie dziękuję sąsiadom z bloków nr 1, 8, 7, 6, 5, 4, 17, 30 bez pomocy których ten Dzień by się nie odbył i mam nadzieję że w przyszłym roku uda nam się zaangażować w organizację II Dnia Sąsiada całe nasze osiedle. – mówi Iwona Sewiło. I dodaje – *Zapraszamy ponownie za rok.*

(ał)

JUBILEUSZ PRZEDSZKOLA „NA KRAKOWSKĄ NUTĘ"

Samorządowe Przedszkole nr 151 z Oddziałami Integracyjnymi, z os. Niepodległości, obchodzi w tym roku jubileusz 40-lecia. Społeczność placówki wraz z zaproszonymi gośćmi, wśród których znaleźli się przedstawiciele lokalnego samorządu i byli pracownicy przedszkola spotkali się 16 maja w Teatrze Ludowym by wspólnie świętować. Przedszkolaki zaprezentowały na scenie wyjątkowy spektakl.

Samorządowe Przedszkole nr 151 z Oddziałami Integracyjnymi rozpoczęło swoją działalność w 1978 roku, mieszcząc się początkowo w salach pobliskiej szkoły podstawowej. Ukończenie budowy odrębnego budynku przedszkola z dużym, pięknym ogrodem było dla dzieci i kadry pedagogicznej wielką radością. W roku 1978 szeroko otwarte zostały drzwi przedszkola, aby powitać 5 grup przedszkolaków. 26 kwietnia 2006 roku Rada Miasta Krakowa nadała placówce imię „Na krakowską nutę". Obecnie do przedszkola uczęszcza około 135 dzieci w wieku od 3–6 lat w sześciu oddziałach – w tym 3 oddziały integracyjne. Kadra pedagogiczna to 17-osobowy zintegrowany zespół, który cechuje duże doświadczenie i odpowiedzialność. Nauczyciele stale się dokształcają, większość z nich oprócz wykształcenia pedagogicznego jest specjalistami w zakresie oligofrenopedagogiki, logopedii, tyflopedagogiki i kinezjologii. Placówka dostosowana jest do potrzeb i możliwości dzieci w wieku przedszkolnym. Od kilku lat ma charakter integracyjny i to zadanie realizuje na najwyższym poziomie. W przedszkolu znajduje się sala integracji sensorycznej. Prowadzone są zajęcia rewalidacyjne w dwóch gabinetach w tym zajęcia biofeedback. Duży wolnostojący jednopiętrowy budynek położony jest wśród bloków mieszkalnych, w bezpiecznej odległości od hałasu miejskiego. Wielofunkcyjne sale są jasne, wysokie i estetyczne.

– Imię przedszkola „Na krakowską nutę" oraz lokalizacja w stołecznym mieście Krakowie zobowiązują nas do rozbudzania u dzieci zainteresowania i zamiłowania do swojej małej i dużej Ojczyzny. Wychowanie patriotyczne to ważna część naszej pracy wychowawczo-dydaktycznej – podkreśla dyrektor placówki Ewa Wilamska. Przedszkole rzeczywiście realizuje szereg działań aktywizujących i edukacyjnych. Między innymi organizuje „Przegląd Małych Form Scenicznych" pod tytułem „Kto Ty jesteś?", jest współorganizatorem „Nowohuckiego Przeglądu Twórczości Artystycznej Dzieci Przedszkolnych", realizuje projekt „Mali Patrioci kocham Polskę od przedszkola". Przedszkole współpracuje z pobliskimi szkołami podstawowymi (SP nr 100, SP „Emmanuel", SP im. Jańskiego, SP nr 105). Dzieci biorą udział w organizowanych w szkołach projektach („Słoneczna Integracja" w SP nr 105), warsztatach chemicznych, muzycznych, komputerowych, jasełkach, balach karnawałowych. Przedszkole współpracuje również ze stowarzyszeniami działającymi na rzecz dzieci niepełnosprawnych (SPN „Bądźcie z nami", „Bona Fide", „Nasze dzieci"). Efektem tej współpracy są liczne pikniki, wycieczki, bale karnawałowe. Partnerami przedszkola są też: Poradnia Pedagogiczno-Psychologiczna, ośrodki kultury, biblioteki, różni artyści, pisarze. *– Najważniejszymi jednak partnerami dla przedszkola są rodzice i dziadkowie dzieci, którzy aktywnie angażują się w życie przedszkola. Za co przy tej okazji serdecznie im wszystkim dziękujemy!* – mówi w imieniu całej kadry dyrektor Ewa Wilamska. I dodaje z dumą *– Dzieci z naszego przedszkola odnoszą liczne sukcesy biorąc udział w wielu konkursach, przeglądach artystycznych, turniejach tańca i turniejach szachowych. Dzieci występowały na deskach teatru Bagatela, Teatru Ludowego, Solvay Parku, kina Sfinks.* Te działania zostały zauważone i docenione. Od kilku lat Przedszkole „Na krakowską nutę" nosi dumny tytuł „Szkoły Odkrywców Talentów".

Przedszkole kultywuje również tradycyjne i „własne" święta. Hucznie obchodzą Święta Bożego Narodzenia – „Jasełka", „Święto Rodziny", „Dzień Babci i Dziadzia", „Dzień Dziecka", „Dzień Przedszkolaka" „Dzień Niepodległości", andrzejki, karnawał. Ponadto w przedszkolu organizowane są warsztaty ceramiczne, kulinarne, krawieckie oraz różne święta „Święto dyni", „Święto ziemniaka", „Święto drzewa". Dzieci mają też okazję spotkać się z różnymi ciekawymi ludźmi: górnikiem, funkcjonariuszem Policji, Straży Miejskiej, Straży Pożarnej. Wychowankowie przedszkola uczestniczą w licznych wycieczkach poza miasto, a także zwiedzają Kraków– jego zabytki i miejsca rekreacji. Najlepiej jego charakter i atmosferę oddają słowa jakie, 16 maja, ze sceny Teatru Ludowego, wypowiedziała prowadząca jubileusz, jedna z nauczycielek, Monika Jaworska. *– Chcemy podkreślić, że przedszkole nr 151 to nie tylko instytucja. To tworzący je ludzie: pokolenia dzieci i rodziców, pedagogów i pracowników obsługi , którzy służą swoimi umiejętnościami, entuzjazmem i sercem dzieciom. To nasz drugi dom. Naszym zamierzeniem zawsze było i jest stworzyć wychowankom miejsce bezpieczne, radosne i kolorowe, w którym będą mogli poznawać siebie, stawać się samodzielnymi i otwartymi na świat.*

Na uroczystości nie zabrakło przedstawicieli samorządu. Ponieważ przedszkole znajduje się w Dzielnicy XVI – Bieńczyce wśród honorowych gości znaleźli się radni z tej dzielnicy z Przewodniczącym Andrzejem Buczkowskim na czele. *– Nie udałoby się zorganizować tego jubileuszu gdyby nie wsparcie finansowe ze strony Rady Dzielnicy XVI. To bardzo ważne aby oprócz codziennej pracy znaleźć czas na wspólne świętowanie. Dziękujemy radnym, że zrozumieli tę potrzebę jak również za to, że znaleźli czas aby tego dnia być razem z nami* – podkreśla Ewa Wilamska.

Wśród gości znaleźli się również byli dyrektorzy i pracownicy przedszkola oraz dyrektorzy zaprzyjaźnionych szkół i przedszkoli. Wypełniona po brzegi widownia obejrzała autorskie przedstawienie z Krakowem w roli głównej. Co ważne, na scenie zaprezentowały się tego dnia wszystkie bez wyjątku dzieci z przedszkola.

W imieniu redakcji życzymy kolejnych lat owocnej i radosnej pracy. **(ał)**

GŁOS
TYGODNIK NOWOHUCKI

Redaktor naczelny: **Jan L. Franczyk**.
Redaguje zespół.
Telefon red.: **12 643-44-33**. Faks **12 643-66-33.**
E-mail: redakcja@glos-tn.krakow.pl.
Adres: **al. Jana Pawła II 232, 31-913 Kraków**.
Wydawca: **„Graf-Press" sp. z o.o. Kraków**.

SKŁAD, ŁAMANIE: **„Graf-Press"**.
DRUK: POLSKA PRESS Sp. z o.o., Oddział Poligrafia, Drukarnia Sosnowiec, ul. Baczyńskiego 25A.
Nr indeksu: **358835**. ISSN: **1231-8582**.
Redakcja nie bierze odpowiedzialności za treść zamieszczanych ogłoszeń.

W ubiegłym tygodniu, podczas audiencji dla Międzynarodowej Federacji Stowarzyszeń Lekarzy Katolickich, papież Franciszek powiedział, że bycie lekarzem katolickim to szczególna forma ludzkiej solidarności i chrześcijańskiego świadectwa. We współczesnym świecie wymaga to jednak odwagi i zmagania się z trudnościami.

Tydzień Lekarz katolik

Papież zauważył, że wierność lekarzy katolickich wyraża się w ochronie ludzkiego życia, od poczęcia do naturalnej śmierci, w promowaniu jakości ludzkiej egzystencji, w poszanowaniu najsłabszych, a także w humanizacji i uspołecznianiu medycyny.

– Trzeba przeciwstawić się tendencji, która deprecjonuje chorego człowieka, traktując go jak maszynę do naprawy, bez poszanowania zasad moralnych i wyzyskuje najsłabszych, odrzucając wszystko, co nie odpowiada ideologii wydajności i zysku. Obrona osobowego wymiaru chorego ma istotne znaczenie dla humanizacji medycyny, również w kontekście „ludzkiej ekologii". Starajcie się angażować w waszych krajach i na szczeblu międzynarodowym, zabierając głos w środowisku specjalistycznym, a także w debatach dotyczących legislacji związanej z wrażliwymi tematami etycznymi, takimi jak przerywanie ciąży, koniec życia czy medycyna genetyczna – mówił papież.

Papież Franciszek szczególnie hołubiony jest przez tzw. środowiska postępowe, które często powołują się na wyrwane z kontekstu słowa Ojca Świętego. Dlatego warto zwrócić uwagę, że Franciszek zawsze jednoznacznie opowiadał się za ochroną ludzkiego życia i za jego niezbywalną godnością.

Jan L. FRANCZYK

BIURO PODRÓŻY GALEON

Biuro Podróży „GALEON"

Laureat konkursu „ODYS 2007" za najlepszą ofertę własną w turystyce młodzieżowej

www.galeon.krakow.pl

zaprasza na

NOWA STRONA WWW - ZAPRASZAMY

KOLONIE i OBOZY LATO 2018

Morze

JASTRZĘBIA GÓRA - 15 dni (06 - 20.08.) **cena: 1690,-**
USTKA - 15 dni (08 - 22.07.) **cena: 1690,-**
DARŁÓWKO - 14 dni (06 - 19.07.) **cena: 1760,-**
SIANOŻĘTY + DANIA (Bornholm) - 15 dni (16 - 30.07.) **cena: 1690,-**
POGORZELICA - 15 dni (10 - 24.07.) **cena: 1690,-**

Jeziora i góry

ROZTOCZE - KRASNOBRÓD (Jez. Krasnobrodzkie) - 12 dni (09 - 20.07. i 30.07. - 10.08.) **cena: 1375,-**
KLUSZKOWCE (Pieniny + Jez. Czorsztyńskie) + Słowacja - 12 dni (03 - 14.08.) **cena: 1375,**

Góry

BIAŁY DUNAJEC i 3 Parki Wodne! - 8 dni (06 - 13.07.) **cena: 999 zł**
ZAKOPANE, MORSKIE OKO i 2 Parki Wodne! - 8 dni (13 - 20.07.) **cena: 999 zł**

Jak co roku zapraszamy wszystkich!
Dzieci pracowników huty i z **firm** z dofinansowaniem.
Jak zwykle na zasadzie zaliczka, zaświadczenie do funduszu socjalnego, dopłata.
Każda oferta zawiera m.in. transport, zakwaterowanie w ośrodkach w pok. z łazienkami, 4 posiłki dziennie, opiekę medyczną, ubezpieczenie NNW, a w przypadku wycieczek zagran. również KL.
Bogaty i urozmaicony program pobytu i wycieczek.
Jak co roku wyjeżdża wykwalifikowana kadra lubiana przez dzieci i młodzież (nauczyciele na co dzień uczący w szkołach).

ZATRUDNIMY dod. WYCHOWAWCÓW-NAUCZYCIELI (b. dobre warunki współpracy)

PIELGRZYMKI i WYCIECZKI

1.FATIMA, SANTIAGO DE COMPOSTELA, LOURDES, ARS, PARAY-LE-MONIAL, ALTOTTING - autokar i samolot **11 DNI Cena: 2300 zł + 440 EUR (+ TFG 15 zł)** 11 - 21.07.2018 r. (podróż samolotem do Portugalii /bagaż do 20 kg/, powrót autokarem, 10 noclegów, 10 śniadań, 10 obiadokolacji, opieka duszpasterska O. Augustyna, opieka pilota p. Ewy Jurasz, ubezpieczenie NNW i KL)

2. 160. ROCZNICA OBJAWIEŃ MATKI BOŻEJ - LOURDES oraz **LOURDES** i **FATIMA** plus **SANKTUARIA FRANCJI** - autokar i samolot

3. MEDZIUGORJE 37.ROCZNICA 19 -27.06. 9 DNI i 20 - 27.06.2018r. 8 DNI, **MEDZIUGORJE FESTIWAL MŁODYCH** 31.07. - 08.08.2018 r. 9 DNI i inne terminy

4. WIEDEŃ, SCHONBRUNN, zamek LICHTENSTEIN, SEEGROTTE, Opactwo HEILIGENKREUTZ, MAYERLING, BADEN-4 DNI/noclegi w Wiedniu/ 15 - 18.08.2018; cena: 300 zł i 200 Eur + wstępy i degustacja wina ok. 44 Eur + TFG 10,- (przejazd komfort. autokarem, 3 noclegi, 3 śniadania, 3 obiadokolacje, opieka pilota, przewodnik polskojęzyczny w Wiedniu, ubezpieczenie NNW i KL)

5. TUCHÓW, STARA WIEŚ, SANOK, STRACHOCINA, ODRZYKOŃ, JODŁOWA, ZABAWA - 2 DNI Cena: 319 zł
22 - 23.09.2018 r. (przejazd komfort. autokarem, 1 nocleg, 1 śniadanie, 1 obiadokolacja, opieka duszpasterska, opieka pilota-przewodnika, przewodnik po muzeum w Sanoku, bilet wstępu do skansenu lub Muzeum Historycznego w Sanoku, ubezpieczenie NNW)

6. Inne pielgrzymki w Polsce i za granicą (terminy, ceny, programy już wkrótce)

WYCIECZKI SZKOLNE i DLA FIRM, ORGANIZACJI - Polska i Europa

Zapraszamy do współpracy ORGANIZATORÓW IMPREZ (dla grup specjalne zniżki)!

ZAPISY i INFORMACJE:

Biuro Podróży „GALEON" 31-959 Kraków, os. Górali 5
czynne: pon. - piątek 10.30 - 17.00
budynek Ośrodka Kultury C.K. Norwida i Kina „Sfinks"

tel./fax: 12 642 26 20, tel. 12 684 01 48, tel. 511 440 930
e-mail: galeon@galeon.krakow.pl
www.galeon.krakow.pl

Zapraszamy do wspólnych wyjazdów, pielgrzymowania i do kontaktu z nami.

Koksownia w krakowskiej hucie ogranicza emisję nieprzyjemnych zapachów

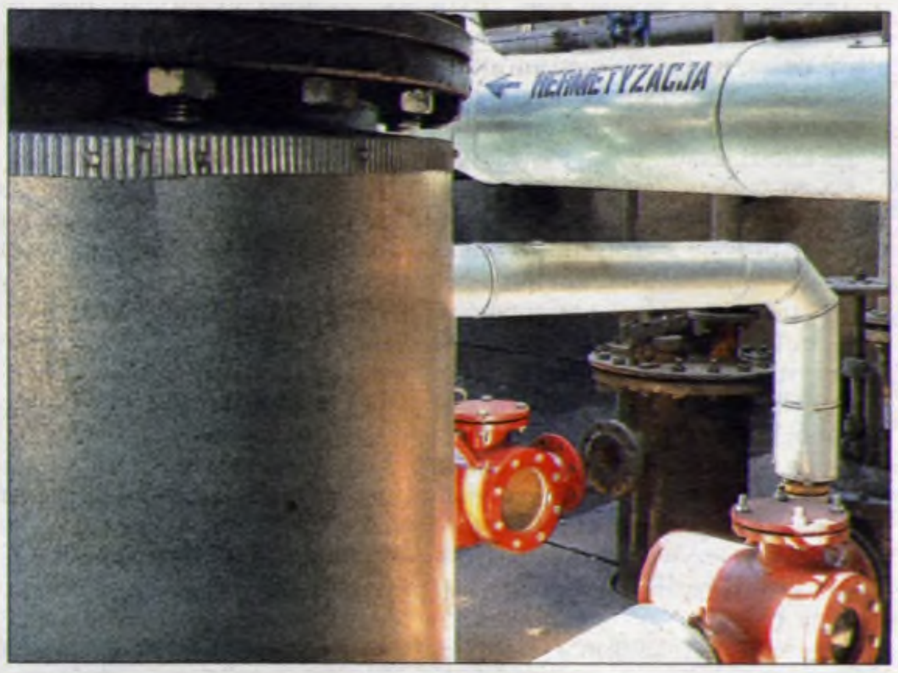

W koksowni w krakowskim oddziale ArcelorMittal Poland będzie nowocześniej i ... przyjemniej. Wszystko dzięki hermetyzacji instalacji, z których obecnie wydobywają się uciążliwe zapachy. Koszt prowadzonej teraz inwestycji, która zakończy się w 2019 roku, znacznie przekracza 2 mln zł.

Choć w polskim systemie prawnym nie ma norm, które odnosiłyby się do zapachów i nie prowadzi się takich pomiarów, ArcelorMittal Poland wychodzi naprzeciw mieszkańcom i inwestuje teraz w instalacje, które pozwolą znacznie ograniczyć uciążliwe zapachy powstające podczas procesów koksowniczych, tak by nie wydobywały się one poza teren zakładu koksowni. Pierwszy etap prac polegający na hermetyzacji zamknięć wodnych ssaw elektrofiltrów oraz chłodnic wstępnych gazu rozpoczął się już w lipcu 2017 roku. Tzw. „wydmuszkami odpowietrzającymi", czyli ujściami z rur prowadzących ze zbiorników czy odwadniaczy wydostają się opary o nieprzyjemnym zapachu. Dziewiętnaście otwartych do tej pory „wydmuszek", zostało teraz szczelnie zamkniętych.

– *Ujścia zastąpiliśmy specjalnymi stalowymi rurociągami, poprzez które opary z nieprzyjemnymi substancjami zapachowymi kierowane są do instalacji oczyszczania gazu koksowniczego. To zapobiega wydostawaniu się oparów na zewnątrz* – mówi **Ryszard Opyrchał**, dyrektor koksowni w krakowskim oddziale ArcelorMittal Poland. Obecnie trwają testy tej części nowej instalacji. Koszt pierwszego etapu hermetyzacji to 500 tys. zł.

– *To i inne działania zmierzające do uszczelnienia procesów prowadzonych w koksowni omawialiśmy z inspektorami z Wojewódzkiego Inspektoratu Ochrony Środowiska podczas prowadzonej w sierpniu i wrześniu ubiegłego roku kompleksowej kontroli. Została ona przeprowadzona, ponieważ latem do inspekcji trafiały skargi ze strony mieszkańców okolic na nieprzyjemny zapach z terenu gospodarczego w Nowej Hucie* – mówi **Jolanta Zawitkowska**, ekoambasador i specjalista ds. ochrony środowiska w krakowskim oddziale ArcelorMittal Poland. – *Hermetyzacja odwadniaczy gazowych ssaw i chłodników wstępnych eliminuje kolejne potencjalne źródło zapachu z terenu krakowskiej huty, ale pamiętajmy, że w nowohuckim rejonie gospodarczym działalność prowadzi wiele firm, trwają też intensywne prace drogowe, a to sprawia, że znajduje się tu wiele źródeł zapachu* – zauważa.

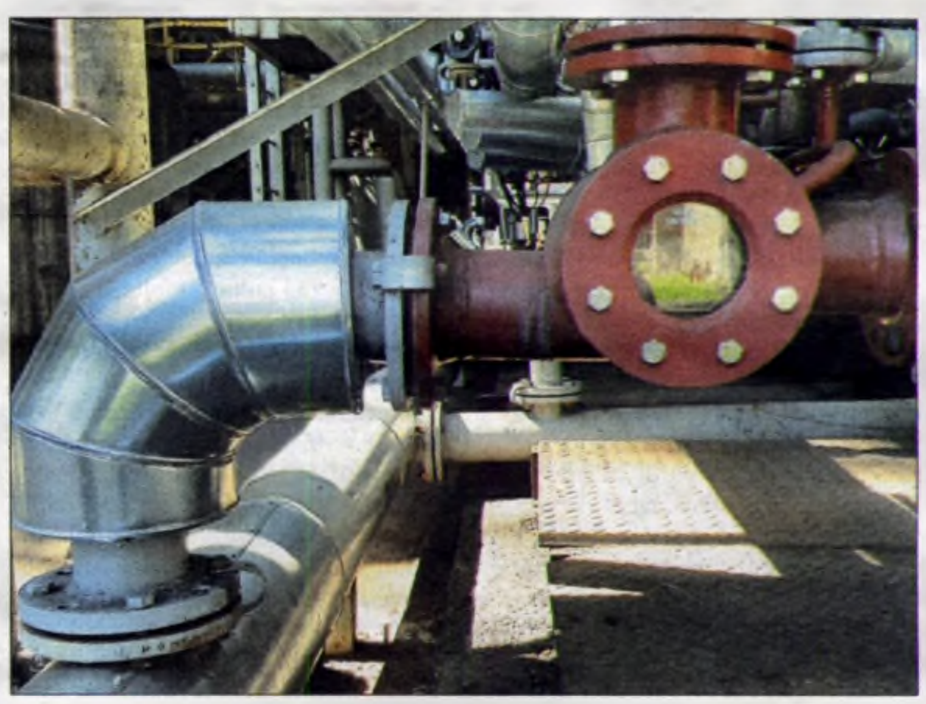

Do końca bieżącego roku koksownia planuje rozpocząć drugi etap prac – hermetyzację punktu załadunku smoły. Ta inwestycja ma pochłonąć ok. 300 tys. zł. Trzeci etap prac czyli hermetyzację zbiorników i aparatów kondensacji zaplanowano na 2019 rok. Koszt realizacji tej inwestycji to ok. 1,5 mln złotych.

Cała instalacja będzie się składać z ponad 230 metrów rur o różnych średnicach – taką samą długość ma krawędź podstawy piramidy Cheopsa!

Program grantowy „Działamy lokalnie"

ArcelorMittal Poland oraz Biuro Miejski Ośrodek Wspierania Inicjatyw Społecznych Urzędu Miasta Krakowa zapraszają do udziału w Programie grantowym „Działamy lokalnie 2018". Tylko do 15 czerwca można składać wnioski o przyznanie dofinansowania.

Udział w Programie mogą wziąć organizacje pozarządowe, stowarzyszenia jednostek samorządu terytorialnego, spółdzielnie socjalne oraz grupy nieformalne, które działają na rzecz mieszkańców Krakowa.

Składane projekty powinny mieścić się w jednym z czterech obszarów: ekologia, zdrowie, bezpieczeństwo, edukacja. Pieniądze nie mogą zostać przeznaczone na pokrycie codziennej działalności organizacji (np. na opłacenie mediów) ale na konkretny projekt, konkretne działanie, poszerzenie działalności czy zaproponowanie jej beneficjentom czegoś nowego.

Wymogiem dodatkowym dla grup nieformalnych jest przedstawienie listy poparcia. Grupa powinna również zaprosić do współpracy organizację/instytucję, która w jej imieniu podpisze umowę i przyjmie darowiznę na realizację projektu.

Na tegoroczną edycję ArcelorMittal Poland przeznaczył 100 000 zł, a wysokość grantu może wynieść od 5 tysięcy do 10 tysięcy złotych.

Wnioski powinny być przesłane w formie skanów drogą elektroniczną na adres mailowy: magdalena.kusmierz@arcelormittal.com oraz oryginały przesłane pocztą do Biura Odpowiedzialności Biznesu ArcelorMittal Poland, Al. Piłsudskiego 92, 41-308 Dąbrowa Górnicza. Dokumenty dotyczące programu znajdują się na stronach: poland.arcelormittal.com oraz obywatelski.krakow.pl. Więcej informacji można uzyskać pod numerem telefonu: (32) 776 79 54 lub adresem e-mail: magdalena.kusmierz@arcelormittal.com.

Związkowcy z OPZZ AMP SA poparli prof. Jacka Majchrowskiego na Prezydenta Miasta Krakowa

Z WALNEGO ZGROMADZENIA NSZZ PRACOWNIKÓW ARCELORMITTAL POLAND

W maju odbyło się Walne Zgromadzenie Delegatów NSZZ Pracowników AMP S.A. WZD NSZZ Prac. AMP SA otworzył Przewodniczący Zarządu Związku Krzysztof Wójcik informując zebranych, iż Konferencja Sprawozdawczo – Wyborcza podsumuje mijającą Kadencję NSZZ Pracowników AMP SA, a przybyli Delegaci na WZD wybiorą nowe władze związkowe oraz ustalą plan działania na kolejną czteroletnią kadencję związkową. Zaproponowano, by Konferencja składała się z dwóch części. W pierwszej części została podsumowana czteroletnia działalność oraz dokonano wyborów Zarządu Związku, Przewodniczącego Zarządu Związku oraz wybrano Komisję Rewizyjną. Przyjęto plan działania na kolejne cztery lata. W drugiej części spotkania, na którą przybyły władze Krakowa, Zarząd AMP SA oraz długoletni zasłużeni działacze związkowi oprócz dyskusji dotyczących spraw bieżących podsumowano obchody 35-lecia powstania NSZZ Prac. AMP SA.

Od samego początku obrad WZD byli obecni przedstawiciele władz związkowych: Jan Guz – Przewodniczący OPZZ, Mirosław Grzybek – Przewodniczący Federacji Związków Zawodowych Metalowców i Hutników, Eugeniusz Sommer – Przewodniczący FHZZ oraz Andrzej Szuperski – prawnik związkowy. Nim rozpoczęto obrady minutą ciszy uczczono, koleżanki i kolegów związkowców, którzy odeszli na wieczny spoczynek w mijającej Kadencji związkowej. Prowadzącymi WZD zostali Włodzimierz Huk oraz Władysław Kucharski. Następnie w jawnych głosowaniach zatwierdzono porządek obrad, wybrano protokolanta w osobie Bożeny Szewczyk, oraz dokonano wyboru Komisji Mandatowej, Komisji Wyborczej, Komisji Skrutacyjnej oraz Komisji Uchwał i Wniosków. Następnie Przewodniczący Zarządu Związku Krzysztof Wójcik w obszernym sprawozdaniu przekazał informację o działaniach Związku w upływającej kadencji 2014 do 2018. Przypomniał związkowe manifestacje i protesty w obronie miejsc pracy. Poddał krytyce działania Pracodawcy w zakresie prowadzonego dialogu społecznego, zwłaszcza spraw dotyczących negocjacji płacowych ale także dobrze ocenił podpisane ostatnie porozumienie płacowe, a zwłaszcza wspólne podejście Stron do jego podpisania. Zaapelował do wszystkich Delegatów o rzetelną pracę w nadchodzącej Kadencji związkowej, o działania, które wzmocnią Związek Zawodowy. Delegaci przystąpili do wyboru Zarządu i Komisji Rewizyjnej. W wyniku wyborów do Zarządu Związku w Kadencji 2018 – 2022 zostali wybrani: Dudek Ireneusz, Jabłoński Stanisław – Stalprodukt, Raduszewska Zofia – AMP – Centrum, Kosek Artur – Eko-Energia, Krupa Jacek, Kowalski Marek – AMP – GU, Golik Zbigniew – Tamech, Ziołek Tomasz, Strączek Czesław, Wolniewicz Danuta – Kolprem, Żelichowski Marek, Solecki Krzysztof – AMP – ZKK, Filus Ryszard, Kozubek Rajmund – AM Refractories, Kopeć Mirosław, Senk Andrzej, Kramarz Wiesława – AMP – BWZ, Janczur Robert, Turbasa Małgorzata – AM DS, Bąk Krzysztof, Szałapaj Stanisław, Mazurek Monika, Kawula Józef – AMP – PSK, Kośmider Stanisław – Krakodlew, Pawlina Bogumił – PTS, Nowak Małgorzata – AMP – GJ, Ragan Grzegorz, Wójcik Krzysztof, Górka Leszek – AMP – PED, Baran Leszek – AM Tubular, Huk Włodzimierz – AMP DN, Łąka Jerzy, Gonkiewicz Stanisław, Bąk Krzysztof – AMP – BWG, Szpakowska Halina, Czyż Elżbieta – HUT-PUS, Kleszyk Marian – Cognor, Podhorodecki Piotr, Dudek Dariusz – Unihut, Czajkowski Marian – EiR. Natomiast w wyniku wyborów do Komisji Rewizyjnej w Kadencji 2018 – 2022 zostali wybrani: Polański Ryszard – PUK KOLPREM Sp. z o.o., Gajda Remigiusz – EiR, Kapuśnik Bogusław – AMP – BWG, Malada Janusz – AMP – PSK, Załęcki Zbigniew – AMP – ZKK, Curyło Kazimierz – AMP – BWZ, Dziedzic Paweł – AM Refractories. Następnie zgodnie z zapisami Statutu Związku i ordynacji wyborczej spośród wybranych członków Zarządu Związku zostaje wybrany Przewodniczący NSZZ Pracowników ArcelorMittal Poland S.A. **Jedynym kandydatem wyrażającym zgodę na kandydowanie na funkcję Przewodniczącego Zarządu Związku był Krzysztof Wójcik. W wyniku wyborów na ogólną liczbę głosujących 105 otrzymał 103 głosy, tym samym został ponownie wybrany na funkcję Przewodniczącego Zarządu Zakładowego NSZZ Pracowników ArcelorMittal Poland S.A.**

★★★

W drugiej części spotkania poświęconej obchodom 35-lecia NSZZ Pracowników AMP SA udział wzięli: Jacek Majchrowski – Prezydent Miasta Krakowa, Tadeusz Trzmiel – Wiceprezydent Miasta Krakowa, Sanjay Samaddar – Prezes Zarządu ArcelorMittal Poland SA, Monika Roznerska – Dyr. Personalny AMP SA, Stanisław Ból – Szef Biura Dialogu Społecznego, Cezary Koziński – Gł. Specjalista w Biurze Dialogu Społecznego, Andrzej Węglarz – Dyr. Personalny TAMEH Polska Sp. z o.o., Grzegorz Maracha – Dyr. Oddziału Kraków AMP SA, Bożena Boryczko Wiceprezes UNIHUT SA, Janusz Łapa – Dyr. Produkcji, Członek Zarządu UNIHUT SA. Ponadto zaproszono na uroczystość długoletnich działaczy związkowych w osobach między innymi: Marii Garncarz, Zofii Wawak, Barbary Szylko, Janusza Lemańskiego, Mariana Skubisza, Józefa Bukowca, Tadeusza Janika, Bogdana Feknera. Tą część spotkania rozpoczął nowo wybrany Przewodniczący Zarządu Związku Krzysztof Wójcik, przypominając historię powstania NSZZ Prac. AMP SA. W dalszej części wystąpienia przypomniał pracę wielu działaczy związkowych oraz działania Związku między innymi po sprzedaniu Polskich Hut Stali Panu L. Mittalowi. Kończąc swe wystąpienie pogratulował jubileuszu wszystkim członkom Związku przypominając jednocześnie o nadrzędnych celach działania organizacji związkowej.

★★★

Następnie głos zabrał Jacek Majchrowski Prezydent Miasta Krakowa, pogratulował jubileuszu Związku oraz wyboru Przewodniczącego na nową Kadencję 2018 –2022. Podzielił się z Delegatami refleksją dotyczącą spotkań z hutnikami. Kończąc swe wystąpienie odznaczył na wniosek NSZZ Prac. AMP SA medalem „Honoris Gratia": Prezesa Zarządu AMP SA Pana Sanjay Samaddara. Prezes S. Samaddar otrzymał go za osobisty wkład w zrealizowanie inwestycji w Krakowie tym samym za utrzymanie pracy wielu tysiącom pracowników. Medale „Honoris Gratia" otrzymali także: H. Szpakowska, T. Ziołek, I. Dudek, M. Czajkowski, G. Maracha, A. Węglarz. W tej części spotkania został złożony na ręce prof. Jacka Majchrowskiego Prezydenta Miasta Krakowa list poparcia w sprawie jesiennych wyborów na Prezydenta Miasta Krakowa, a także wręczona statuetka „krakowskiego hutnika", symbolizująca pracę i siłę. Walne Zebranie Delegatów Niezależnego Samorządnego Związku Zawodowego Pracowników ArcelorMittal Poland S.A. z zadowoleniem przyjęło zapowiedź Jego kandydowania w wyborach na Prezydenta Miasta Krakowa w roku 2018.

★★★

„Przez 16 lat bycia Prezydentem Krakowa dał się Pan poznać jako człowiek kompromisu współpracując dla dobra mieszkańców grodu Kraka z wszystkimi środowiskami politycznymi i samorządowymi „od lewa do prawa". Kraków to dziś zupełnie inne miasto przyjazne i otwarte na młodych ludzi, którzy chcą się w nim uczyć i pracować, a jednocześnie miasto, w którym dba się o ludzi pokrzywdzonych, a także seniorów, którzy w latach swej młodości pracowali dla jego dobra. Pana osoba daje gwarancje bezstronności służeniu mieszkańcom Krakowa zarówno tym, którym powiodło się w życiu jak i tym z jakichś względów wykluczonych. Postawa Pana w wielu sprawach świadczy o wyjątkowej wrażliwości na potrzeby drugiego człowieka bez względu na wyznania religijne czy przynależność polityczną.

Jest Pan samorządowcem „z krwi i kości", dla którego podstawowym celem jest służba mieszkańcom, a nie polityce. Wielokrotnie udowadniał Pan to swoimi decyzjami, które narażały Pana na bezpodstawną krytykę różnych środowisk politycznych.

Hutnicy i mieszkańcy Nowej Huty zawdzięczają Panu wiele nowych inwestycji, które zmieniły obraz naszej dzielnicy. Zawsze reagował Pan na nasze hutnicze problemy. Realizacja Projektu „Kraków Nowa Huta przyszłości" stwarza olbrzymie możliwości rozwoju tej południowej części Krakowa. Powstały projekt, który łączy w sobie funkcje biznesowe, społeczne, mieszkalne, kulturowe i rekreacyjne powinien łączyć wszystkich komu na sercu leży dobro Nowej Huty i jej mieszkańców. Zaangażowanie Pana oraz podległych Panu służb daje gwarancje, iż ten Projekt nie tylko będzie realizowany ale z powodzeniem ukończony.

W swym wystąpieniu zgłaszającym chęć ponownego kandydowania na urząd Prezydenta Miasta Krakowa powiedział Pan: „Bycie Prezydentem Krakowa to odpowiedzialność za miasto, które tworzymy i za jego mieszkańców" wyrażając swoje poparcie dla Pana osoby WZD NSZZ Pracowników AMP S.A. takiej odpowiedzialności właśnie od Pana oczekuje.

Apelujemy do wszystkich środowisk związanych z Krakowską Hutą do mieszkańców Nowej Huty o poparcie naszego stanowiska, szeroki udział w wyborach z poparciem Pana kandydatury na Prezydenta Miasta Krakowa."

★★★

Kolejnym mówcą był Sanjay Samaddar Prezes Zarządu AMP SA. Dziękując za wyróżnienie podkreślił dobre kontakty z władzami Miasta oraz zapewnił zebranych, że Oddział w Krakowie ma przyszłość przed sobą. Pogratulował obchodów 35-lecia Związku oraz wyborów związkowych. Następnie Prezes S. Samaddar został przez Związek obdarowany jednym z symboli Krakowa – „Odlewem Bramy Floriańskiej", która ma symbolizować przywiązanie i obronę naszego miasta, a także krakowskiej huty.

Ponadto statuetkami zostali obdarowani: „Hutnikiem" – Jan Guz, Eugeniusz Sommer oraz Wiceprezydent Miasta Krakowa Tadeusz Trzmiel. „Odlew Bramy Floriańskiej" otrzymali: Wiceprezes Zarządu AMP SA Pan Geert Verbeeck, oraz kol. Mirosław Grzybek Przewodniczący Federacji Związków Zawodowych Metalowców i Hutników. Z kolei Pani Dyr. Personalna AMP SA Monika Roznerska otrzymała przedstawiającą „Stańczyka" za prowadzenie dialogu społecznego w AMP SA.

★★★

W kolejnej części spotkania weterani związkowi zostali odznaczeni Złotą odznaką Zasłużony dla NSZZ Pracowników AMP SA oraz srebrną odznaką Zasłużony dla NSZZ Pracowników AMP SA. W ostatniej części spotkania Komisja Uchwał i Wniosków poddała analizie wykonanie naszych zobowiązań z poprzedniej Konferencji. Zdecydowana część wniosków została zrealizowana, a te które pozostały dotyczyły przede wszystkim negocjacji płacowych. Komisja podsumowała również wszystkie wnioski, które zostały zgłoszone podczas poszczególnych zebraniach Sprawozdawczo-Wyborczych w Zakładach i Spółkach. Poddano również pod dyskusję wnioski zgłoszone podczas obrad WZD. Delegaci w głosowaniu jawnym jednogłośnie przyjęli wcześniej zgłoszone wnioski: Walne Zgromadzenie Delegatów NSZZ Pracowników ArcelorMittal Poland S. A. Zobowiązuje Zarząd Związku do realizacji następujących wniosków: 1. WZD zobowiązuje Zarząd Związku do prowadzenia działań na rzecz corocznego wzrostu płac na poziomie nie mniejszym jak dotychczas. 2. WZD zobowiązuje Zarząd Związku, do kontynuowania rozmów na temat harmonizacji płac i tworzenia nowego taryfikatora zaszeregowania. 3. WZD zobowiązuje Zarząd Związku do podjęcia rozmowy na temat zwiększania premii oraz składki na PPE. 4. WZD zobowiązuje Zarząd Związku, by podjąć działania w celu wliczenia na wprost do płacy zasadniczej Karty Hutnika, części dodatku zmianowego oraz dodatku układowego. 5. WZD zobowiązuje Zarząd Związku do aktywnego uczestniczenia w pracach przy tworzeniu Regulaminu Zakładowego Funduszu Świadczeń Socjalnych w AMP SA i Spółkach hutniczych. 6. WZD zobowiązuje Zarząd Związku do działań na rzecz uzupełniania wakatów po odchodzących pracownikach oraz opracowania Regulaminu zatrudniania pracowników z INTERIM. 7. WZD zobowiązuje Zarząd Związku do kontynuowania rozmów na temat utworzenia klas zawodowych w Szkołach technicznych z możliwością praktyki i zatrudnienia w AMP SA lub Spółkach hutniczych. 8. WZD zobowiązuje Zarząd Związku by wspomagał Zarządy Zakładowe Spółek w rozmowach na temat podwyżek płac, zmian w ZUZP, w Regulaminach Pracy, Regulaminach Premiowych, a także przy tworzeniu zasad „dodatku mistrzowskiego". 9. WZD zobowiązuje Zarząd Związku by wspierał działania dotyczące kontynuowania PPE w AMP SA i Spółkach hutniczych i nie wyrażał zgody na wprowadzanie nowego programu PPK. 10. WZD zobowiązuje Zarząd Związku do rozpoczęcia negocjacji z Pracodawcą w sprawie rozszerzenia płatnych (100% dodatku za pracę w te dni) dni ustawowo wolnych w roku kalendarzowym, tj. między innymi Nowy Rok, 1 maja, 3 maja, Boże Ciało, 1 listopada, 11 listopada, na podobnych zasadach jak obecnie Strony przyjęły w zapisach ZUZP. 11. WZD zobowiązuje Zarząd Związku by aktywnie uczestniczył w wyborach do SIP i PKZP w celu zwiększenia udziału członków naszego Związku w tych strukturach. 12. WZD zobowiązuje Zarząd Związku, by doprowadził do tego, aby dodatek Mistrzowski wprowadzić do ZUZP AMP SA i Spółek. 13. WZD zobowiązuje Zarząd Związku oraz Prezydium do zwiększenia częstotliwości udziału członków Zarządu Związku i członków Prezydium w posiedzeniach Zarządów Zakładowych AMP SA i Zarządów Zakładowych Spółek hutniczych. 14. WZD zobowiązuje Zarząd Związku by działał na rzecz ochrony członków Związku w razie przewidywanych redukcji zatrudnienia. 15. WZD zobowiązuje Zarząd Związku do organizowania szkolenia dla członków Związku, które dotyczyć będą spraw związanych ze zmianami w ustawach dotyczących Kodeksu Pracy, Funduszu Socjalnego, ochrony danych osobowych. 16. WZD zobowiązuje Zarząd Związku do zwiększenia liczebności kobiet w składzie Władz Związku oraz większego wyeksponowania zaangażowania kobiet w pracach i działalności Zarządu Związku. 17. WZD zobowiązuje Zarząd Związku do podjęcia działań w celu zwiększenia liczebności członków Związku, a także do opracowania w tym celu stosownych programów promujących „bycie związkowcem". 18. WZD zobowiązuje Zarząd Związku by przeanalizował możliwości finansowe w przyznawaniu Paczek Mikołajowych tak, by paczki otrzymywały dzieci od urodzenia do zakończenia szkoły podstawowej. 19. WZD zobowiązuje Zarząd Związku by działał na rzecz weryfikacji Katalogu Kar dla Spółek hutniczych oraz kar za wykroczenia w ruchu drogowym na terenie Oddziału krakowskiej huty AMP SA. 20. WZD zobowiązuje Zarząd Związku by w sytuacjach pogorszenia jakości posiłków profilaktycznych i regeneracyjnych pilotować sprawy związane z jej poprawą. 21. WZD zobowiązuje Zarząd Związku do współpracy z inspekcją BHP i SIP celem ochrony prawidłowych i bezpiecznych metod pracy. 22. WZD zobowiązuje Zarząd Związku do wspierania inicjatyw OPZZ zmierzających do polepszenia sytuacji socjalnej ludzi pracy, a także do wspierania wszystkich działań, które zachowają przywileje pracownicze i związkowe między innymi w zapisach Prawa Pracy i Ustawie o Związkach Zawodowych. 23. WZD zobowiązuje Zarząd Związku by wspierał inicjatywę dotyczącą ubruttowienia emerytur i odrzucenia projektu emerytury obywatelskiej. 24. WZD zobowiązuje Zarząd Związku do zmobilizowania nowo wybranych członków Zarządu Związku do bezwzględnej obecności, na comiesięcznych posiedzeniach Zarządu. Kolejną ważną uchwałą nad, którą Delegaci WZD pracowali to zmiany do Statutu NSZZ Pracowników AMP SA. Zaproponowane zmiany zostały przygotowane przez Komisję ds. Zmian Statutu i Ordynacji Wyborczej. W większości zmiany dotyczą uporządkowania nazewnictwa oraz uregulowania wymogów stawianych przez instytucje zewnętrzne jak Urząd Skarbowy czy PIP. Nad zmianami do Statutu pracowano przez ostatnie dwa lata stąd Delegaci nie mając uwag zagłosowali jednogłośnie za przyjęciem proponowanych zmian. Kończąc Walne Zgromadzenie Delegatów NSZZ Pracowników AMP SA, nowo wybrany Przewodniczący Związku **Krzysztof Wójcik** jeszcze raz podziękował za oddane głosy na jego osobę oraz przedstawił harmonogram dalszych działań Związku, którym zaszczyt przypadł mu kierować.

Do druku przygotował:
Marcin Pietrzyk

OŚRODKI KULTURY PROPONUJĄ

OŚRODEK KULTURY IM. C.K. NORWIDA, OS. GÓRALI 5

● **8 VI, godz. 15** – Ekipa dobra: Młodzieżowe Centrum Wolontariatu – Finał projektu. Dla młodzieży w wieku 11– 14 lat. Wstęp wolny. ARTzona, os. Górali 4.

● **9 VI, godz. 16.30** – Korowód Nowohucki 2018 z okazji Dni Nowej Huty i 100– lecia niepodległości. Barwny pochód ulicami Nowej Huty przypominający postaci związane z terenami Nowej Huty zasłużonymi dla wolności. Start: Ośrodek Kultury Norwida, os. Górali 5.

● **10 VI, godz. 13** – Fort 49 1/ 2 A Mogiła i Kopiec Wandy. Impreza plenerowa. W programie: zwiedzanie fortu, atrakcje historyczne i przyrodnicze, warsztaty w plenerze dla dzieci i dorosłych. Wstęp wolny. Organizatorzy: Ośrodek kultury Norwida i Stowarzyszenie Rawelin. Fort 49 1/ 2 Mogiła i Kopiec Wandy, ul. Ujastek Mogilski.

● **11 VI, godz.** 19 – **Janek Traczyk**. Koncert nastrojowy. Podczas koncertu będzie można posłuchać zarówno utworów autorskich artysty jak również popularnych coverów. Bilety 30 zł. ARTzona, os. Górali 4.

● **12 VI, godz. 13** – Chustowe spotkanie w ARTzonie dla rodziców i przyszłych rodziców. Wstęp wolny.

● **12 VI, godz. 15.30** – Klub Rodziców w ARTzonie: Pogotowie nosidłowe. Wstęp 1 zł.

● **12 VI, godz. 16.30** – Klub Rodziców w ARTzonie: Noszenie nie jest trudne – chusta kółkowa, nosidła. Warsztat na Dzień Taty, dla ojców. Wstęp 1 zł.

● **13 VI**, godz. **16.30** – Warsztaty rysunku artystycznego i malarstwa dla młodzieży i dorosłych. Prowadzenie: **Dorota Orczewska**. Wstęp: 20–25 zł/m– c. ARTzona.

● **13 VI**, godz. **17.30** – Warsztaty ceramiki artystycznej dla młodzieży i dorosłych. Prowadzenie: **Ernest Ogórek**. Koszt: 10zł/zajęcia. ARTzona.

KLUB KUŹNIA OKN, OS. ZŁOTEGO WIEKU 14

● **8 VI, godz. 16** – Vivace. Zespół wokalny dla dzieci w wieku 7 – 12 lat. Prowadzenie: **Wiktoria Federowicz** – muzyk i pedagog.

● **8 VI, godz. 17** – Muzyczne piątki. Zajęcia umuzykalniające dla dzieci w wieku od 5 lat. Prowadzenie: **Wiktoria Federowicz**.

● **8 VI, godz.** 18.30 – **Zygmunt Ficek**. Spotkanie autorskie z poetą, członkiem Stowarzyszenia Pisarzy Polskich, fotografem i miłośnikiem zwierząt.

● **10 VI, godz. 18.30** – Kino pod chmurką: Piknik na trawie, film Za jakie grzechy, dobry Boże? W programie: teatrzyk dla dzieci, piknik, planszówki. O godz. 21.00 pokaz filmu. Wstęp wolny.

● **12 VI, godz. 15.30** – Akademia Młodego Rysownika. Warsztaty rysunku dla młodzieży i dzieci w wieku od 10 do 17 lat. Prowadzenie: **Magdalena Lis**. Wstęp 5 zł.

● **12 VI, godz. 18** – Dyskusyjny Klub Książki dla Dorosłych. Spotkanie poświęcone książce: *Pokój* Emmy Donoghue. Wstęp wolny.

● **13 VI, godz. 10.15** – Mistrzejowicki Klub Rodziców w Kuźni: Gordonki (dzieci 8–18 mies.) – umuzykalnienie metodą E. Gordona. Prowadzi Fundacja Popularyzacji Edukacji Artystycznej. Wstęp 1 zł (zapisy).

● **13 VI, godz. 11** – Mistrzejowicki Klub Rodziców w Kuźni: Koktajlowe szaleństwo, czyli jak przyrządzać zdrowe koktajle. Wstęp 1 zł (zapisy).

KLUB JĘDRUŚ OK KRAKÓW-NOWA HUTA, OS. CENTRUM A 6A

● **8 VI, godz. 12.30** – Spotkanie chustowe. Klub Jędruś zaprasza wszystkie mamy, zarówno chustujące od dawna jak i te, które dopiero chcą rozpocząć swoją przygodę z chustami na spotkanie w luźnej atmosferze. Spotkanie poprowadzi **Izabela Kaczmarczyk**.

● **8 VI, godz. 17** – Wspólne majsterkowanie. Podczas warsztatów majsterkowania ojcowie wraz z dziećmi wspólnie zbudują donice z palet oraz założą w nich ogródek ziołowy. Zajęcia, organizowane w ramach Klubu Rodziców, poprowadzi **Michał Urbański**.

● **9 VI, godz. 11.30** – Wymianka ubraniowa. Kolejne spotkanie w ramach projektu Wspólna Sobota poświęcimy na doskonalenie sztuki targowania się. Mamy będą wymieniać się dziecięcymi ubrankami, zabawkami i akcesoriami.

● **13 VI, godz. 10** – Wsparcie fizjoterapeutyczne dla rodziców dwulatków. Celem warsztatów jest pomoc rodzicom dwulatków we wspieraniu rozwoju fizycznego dzieci, diagnozowaniu ewentualnych problemów zdrowotnych związanych z dolegliwościami układu ruchu i ograniczoną sprawnością ruchową.

KLUB DUKAT OK KRAKÓW-NOWA HUTA, UL. STYCZNA 1

● **13 VI, godz. 17** – Bajki czas! Spotkanie z psychologiem. Warsztaty bajkoterapeutyczne to profesjonalne zajęcia psychoedukacyjne dla dzieci połączone z elementami bajkoterapii.

KLUB KARINO OK KRAKÓW-NOWA HUTA, UL. TRUSKAWKOWA 4

● **11 VI, godz. 16** – Zajęcia kulinarne. Każde spotkanie to czas poznawania przepisów i tradycji z całego świata oraz okazja do przeprowadzania kulinarnych eksperymentów. Młodzi uczestnicy uczą się też zasad bezpieczeństwa i dobrych manier w kuchni oraz przy stole, poznają zasady zdrowego odżywiania.

● **13 VI, godz. 16** – Zajęcia taneczne. Prowadzi **Kamil Nowak** – pasjonat tańca, posiadający duże umiejętności taneczne.

● **14 VI, godz. 16** – Zajęcia ruchowo– plastyczne. Uczestnicy zajęć, prowadzonych przez **Monikę Kazanowską**, wezmą udział w znanych od lat grach, takich jak ciuciubabka, kółko graniaste czy stary niedźwiedź.

KLUB 303 OK KRAKÓW-NOWA HUTA, OS. DYWIZJONU 303 NR 1

● **10 VI, godz. 15** – Tralalandzkie piknikowanie. Jaka jest ulubiona potrawa Króla Tralalandii? Czy jest ona słodka, czy też może bardzo kwaśna? Czy Król Tralalandii lubi owoce? A może woli warzywa? I czy nasze ulubione potrawy zasmakują Królowi? W niedzielne popołudnie zapraszamy na wspólne piknikowanie. Zachęcamy do przyniesienia „małego co nieco", aby podzielić się pysznościami z sąsiadami oraz wymienić przepisami. Wstęp wolny.

● **11 VI, godz. 17** – Wakacyjne podróże. Jak podróżować na wymarzone wakacje? Samolotem – czemu nie?! Albo autobusem? A może lepiej wybrać statek? Podczas spotkania pobawimy się „środkami transportu" – będziemy lecieć samolotem, jechać autobusem i pociągiem, a także płynąć statkiem. Spotkanie poprowadzi **Renata Biel**.

KLUB ANEKS OK KRAKÓW-NOWA HUTA, UL. A. MYCIELSKIEGO 11

● **10 VI, godz. 15.30** – Hawajski Dzień Łuczanowic. Klub Aneks zaprasza w niedzielne popołudnie do krainy piasku, słońca, palm kokosowych i zawsze uśmiechniętych ludzi w kwiecistych strojach. Na spragnionych hawajskich rozrywek turystów– gości niecierpliwie czekać będzie z girlandami kwiatów klubowa ekipa gorących tancerek hula oraz opalonych, wysportowanych surferów. Wstęp wolny.

KLUB MIRAGE OK KRAKÓW-NOWA HUTA, OS. BOHATERÓW WRZEŚNIA 26

● **11 VI, godz. 10** – To już lato! Zbliżają się długo wyczekiwane wakacje! Nieważne, czy spędzisz je na wsi czy w mieście, nad wodą czy w górach – pamiętaj, aby spędzić je bezpieczne. O tym, co zrobić i na co uważać, żeby nasz odpoczynek był wyłącznie radosną niezapomnianą przygodą – dowiecie się podczas ostatniego już w tym roku szkolnym spotkania. Wstęp wolny.

● **14 VI, godz. 16** – Taneczne powitanie lata. Kolejny wieczorek taneczny dla seniorów przy dźwiękach muzyki na żywo. Wstęp: 20 zł (dla członków SM Mistrzejowice – Północ 10 zł) **(f)**

Notowania cenowe

PALIWA DROŻEJĄ

Mam smutną wiadomość dla kierowców, że paliwa drożeją i dopiero na jesieni trend ma się odwrócić. Niestety odczują to także ci co nie jeżdżą samochodami, albowiem ceny paliw rzutują na ceny żywności, innych towarów i usług. Ponoć powodem są rosnące cena ropy naftowej i słabnąca złotówka w stosunku do dolara, w której to walucie prowadzi się rozliczenia na światowych giełdach paliw.

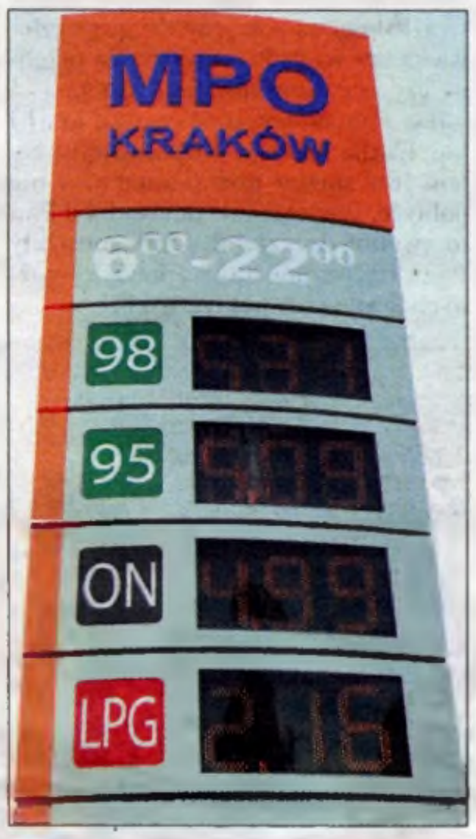

W nowohuckiej aglomeracji jest kilkadziesiąt stacji paliw, a my odnotowaliśmy ceny w kilkunastu tworząc pewną geografię cenową. Tradycyjnie najtańsze są dwie stacje paliw. **Ta znajdująca się w MPO przy ul. Nowohuckiej ma palmę pierwszeństwa za całość oferty, gdyż ON kosztował 4,99 zł (ceny za 1 litr), E-95 5,09 zł, E-98 5,31 zł, a LPG 2,16 zł.** Drugi jest Carrefour przy Rondzie Czyżyńskim, gdzie ceny są prawie identyczne, ale o 1 grosz drożej kosztuje E-98. Jedynie taniej kosztuje LPG w stacji „Valdi" przy ul. Nad Dłubnią i stacji „Moya" na Makuszyńskiego, bo jego cena wynosiła na początku tygodnia 2,09 zł. Pozostałe ceny paliw na tych dwóch stacjach były nieco wyższe. Też stosunkowo niskie ceny paliw są na stacjach ARGE przy skrzyżowaniu Kocmyrzowskiej i Bulwarowej oraz w Circle K na Jana Pawła II i na Shellu przy Rondzie Czyżyńskim.

Istotną rolę w naszej aglomeracji odgrywają stacje ORLEN, ale i tu ceny są zróżnicowane. Najtaniej jest na Bulwarowej w cenach: ON – 5,05 zł, E-95 – 5,09 zł, ON (verva) – 5,25 zł i E-98 (verva) – 5,39 zł. Nieco wyższe są ceny w os. Kolorowym ON-5,07 zł, E-95 5,11 zł, ON (verva) 5,26 zł i E-98 (verva) w tej samej cenie. Niestety są także stacje tej samej sieci, gdzie ceny są wyższe. Do nich należy ORLEN w al. Andersa, gdzie ON kosztuje 5,19 zł, E-95 – 5,21 zł, ON (verva) 5,39 zł, E-98 (verva) 5,51 zł, LPG 2,25 zł. Tę stację z wysokimi cenami goni niedawno otwarta w al. Pokoju, gdzie ceny są podobne i tylko o kilka groszy niższe i wynoszą odpowiednio: 5,15, 5,19, 5,39 i 5,49 zł, a jedynie LPG kosztuje zdecydowanie niżej bo 2,16 zł. **(sp)**

Fot. autor

WALUTA

Po krótkim okresie spadku kursów dolara i euro, złotówka znowu zaczyna słabnąć.

W kantorze na pl. Bieńczyce, paw. 24, tel. 12-641-46-29 zanotowano następujące kursy walut: USD: 3,65–3,68 zł, euro: 4,27–4,30 zł, GBP: 4,87–4,91 zł, CHF: 3,70–3,74 zł. **(mp)**

Od 1 do 7 czerwca

W KINIE SFINKS

● **„ZIMNA WOJNA"** to nowy film Pawła Pawlikowskiego nagrodzony ma Międzynarodowym Festiwalu Filmowym w Cannes Złotą Palmą za reżyserię. Akcja przenosi nas do lat 50. i 60. XX wieku, stalinowskiej Polski i budzącej się do życia Europy. Na tym tle rozgrywa się historia wielkiej i trudnej miłości dwojga ludzi, którzy nie potrafią być ze sobą i jednocześnie nie mogą bez siebie żyć. Jednym z głównym bohaterów filmu jest muzyka, będąca połączeniem polskiej muzyki ludowej z jazzem i piosenkami paryskich barów minionego wieku. W rolach głównych wystąpili Tomasz Kot i znakomita Joanna Kulig

● **„KSIĄŻĘ I DYBUK"** to znakomity dokument będący filmową podróżą śladami Michała Waszyńskiego, jednego z najbardziej fascynujących polskich filmowców, autora przedwojennych przebojów z Eugeniuszem Bodo, reżysera mistycznego „Dybuka", a także producenta hollywoodzkich hitów z Sofią Loren i Claudią Cardinale. Film stara się rozwikłać tajemnicę Waszyńskiego, który w życiu często zmieniał swoją tożsamość i pisał od nowa własną biografię. Ludzie, którzy mieli okazję się z nim zetknąć, zapamiętali go jako: dystyngowanego arystokratę, notorycznego kłamcę, Żyda-wiecznego tułacza oraz homoseksualistę i męża włoskiej hrabiny w jednej osobie. Syn biednego, żydowskiego kowala z Wołynia zmarł w Hiszpanii, jako książę Michele Waszynski – hollywoodzki producent i polski arystokrata na wygnaniu. (seanse w „Małym Metrażu")

● Francuski dramat **„120 UDERZEŃ SERCA"** to zdobywca Grand Prix i Nagrody FIPRESCI ubiegłorocznego MFF w Cannes. Są wczesne lata 90., epidemia AIDS zbiera we Francji żniwo przy cichej zgodzie rządu i koncernów farmaceutycznych. Zmowę milczenia wokół choroby akcjami, marszami, happeningami starają się przerwać aktywiści z paryskiego ACT UP. „120 uderzeń serca" to pełen pasji i furii portret młodości, rasowe, rozdyskutowane kino polityczne i poruszająca love story. To także zbiorowy portret pokolenia, chyba ostatniego, które tak namiętnie wierzyło w możliwość zmiany i w to, że politykę trzeba uprawiać na ulicach. (seanse w „Małym Metrażu")

● W czwartek 14 czerwca o godz. 18.00 Dyskusyjny Klub Filmowy „Kropka" zaprasza na pokaz nowozelandzkiego komediodramatu **„BOY"** w reż. Taiki Waititi. Jest rok 1984. 11-letni Boy mieszka na wschodnim wybrzeżu Nowej Zelandii i uwielbia Michaela Jacksona. Uwielbia też swojego ojca, który jest dla chłopaka wspaniałym bohaterem, mimo że nie widział go całe dzieciństwo. Wraz z jego powrotem Boy musi zmierzyć się z prawdą, pogodzić się z utratą ideału i znaleźć własną drogę ku dorosłości.

DNI NOWEJ HUTY 2018

Dni Nowej Huty – to kolejna edycja plenerowego święta „najmłodszej siostry Krakowa" – Nowej Huty! Na pięknej łące w sercu dzielnicy będą czekać atrakcje dla dużych i małych: wesołe miasteczko, prezentacje służb mundurowych, gry i konkursy z nagrodami, stoiska nowohuckich instytucji kultury oraz strefa gastronomiczna. Na scenie plenerowej wystąpią nowohuckie zespoły wokalne i taneczne oraz Gwiazdy Wieczoru – Formacja Nieżywych Schabuff (g. 19.30), Extazy (g. 21.00), Exaited (g. 22.00)! Nowohucianie – spotkajmy się na kolejnym święcie naszej dzielnicy! Organizator: Dzielnica XVIII Nowa Huta. Sobota, 9 czerwca, łąka między NCK i os. Centrum E, w godz. 14 – 23. Wstęp wolny. **(mp)**

KONCERT MŁODYCH MUZYKÓW

Koncert Młodych Muzyków to cykliczny wieczór muzyczny w wykonaniu uczniów fortepianu, gitary, skrzypiec, ukulele, akordeonu i elektronicznych instrumentów klawiszowych. Występy w środę, 13 czerwca o godz. 17, w sali kameralnej 203 NCK. Wstęp wolny. **(mp)**

SHOW MUST GO ON!

Show must go on! – koncert hitów muzyki popularnej w wykonaniu Studia Piosenki i Grupy Wokalnej „Chanson" już w czwartek 14 czerwca o godz. 18, w sali kameralnej 203 NCK. Bilet: 10 zł. **(mp)**

NOWOŚCI W BIBLIOTECE

Biblioteka Ośrodka Kultury im. C. K. Norwida, os. Górali 5 poleca:

● **Annie Proulx, *Drwale*, Czwarta Strona 2017**. „Drwale" to wielopokoleniowa saga, która swój początek bierze pod koniec XVII wieku, kiedy dwaj ubodzy Francuzi, René Sel i Charles Duquet, przybywają do Kanady. Związani kontraktem z feudalnym zwierzchnikiem, przez trzy lata wycinają lasy w zamian za ziemię. Śledzimy losy potomków Sela i Duqueta na przestrzeni trzystu lat: pełne bestialstwa podróże przez Amerykę Północną do Europy, Chin i Nowej Zelandii; zemstę wrogów, wypadki, zarazy, najazdy Indian i ich kulturową zagładę. W pogoni za fortuną bezmyślnie czerpią z potencjalnie nieskończonych zasobów naturalnych, zostawiając potomnym widmo bliskiej katastrofy ekologicznej. Annie Proulx, zdobywczyni Nagrody Pulitzera oraz National Book Award, autorka „Kronik portowych" i „Tajemnicy Brokeback Mountain", napisała opus magnum: zachwycająco dramatyczną powieść o zagładzie środowiska.

TRADYCYJNE WĘDLINY

Józef Aksamit zaprasza do swojego pawilonu nr 466, prowadzonego od 1995 roku na bazarze „Tomex". Czynne: wt.–pt. 8.00–16.00, sob. 7.30–14.00

wędliny u Józefa

Również w najbliższy weekend dostawa tradycyjnych wędzonek.

Promocja urodzinowa firmy! W najbliższą sobotę przy zakupach powyżej 100 zł – prezent dla klienta.

Pozostały wspomnienia wspólnych, pięknych spotkań. Zakończyła się wpisana w pejzaż Nowej Huty...

23. NOWOHUCKA WIOSNA MUZYCZNA

Maj w Ośrodku Kultury Norwida jak co roku upłynął pod znakiem Nowohuckiej Wiosny Muzycznej. Uczestnicy mogli skorzystać z szerokiego programu skierowanego do osób w każdym wieku. Na nowohuckich scenach pojawiła się nie tylko krakowska reprezentacja, ale również artyści z innych miast Polski.

23. edycję festiwalu otworzył niezwykły koncert Stefana Wesołowskiego. We wnętrzach Kościoła pw. Św. Bartłomieja znakomity skrzypek, z udziałem Anny Pasić (harfa) i Oliwiera Andruszczenko (klarnet), zaprezentował swój najnowszy album zatytułowany „Rite of the End" oraz autorską kompozycję z filmu „Listen To Me, Marlon" w reżyserii Stevana Riley'a. Inspirujące połączenie tradycyjnego instrumentarium z muzyką elektroniczną zapowiadało różnorodność gatunkową jaka towarzyszyła całej tegorocznej imprezie.

W kolejnych dniach zaprezentowali się przedstawiciele muzyki chóralnej i klasycznej. W Dworku Jana Matejki w Krzesławicach wystąpił kwartet smyczkowy Antarja Quartet. Absolwenci krakowskiej i katowickiej Akademii Muzycznej wykonali dwa słynne dzieła Ludwiga van Beethovena oraz Roberta Schumanna.

Młodość i dojrzałość połączyła swoje siły podczas koncertu w Zespole Szkół Muzycznych im. M. Karłowicza. Najmłodsi uczniowie OSM I stopnia mieli okazję wystąpić u boku swoich starszych kolegów, muzyków Krakowskiej Młodej Filharmonii. W drugiej części pojawili się już tylko dojrzali wykonawcy, którzy zaprezentowali m.in. Glorię Antonio Vivaldiego. Artystom towarzyszył Chór Mariański z Parafii NMP z Lourdes w Krakowie.

Inny krakowski chór – Musica Ex Anima – wystąpił z kolei w ramach cyklu Koncertów na Szklanych Domach, wykonując dzieła Bacha, Mozarta i Gorczyckiego.

Niezwykle interesującą propozycją był także koncert grupy FLORIPARI – Zespołu Muzyki Dawnej z Zamku Królewskiego na Wawelu – która zabrała słuchaczy w muzyczną podróż do okresu baroku i renesansu, wykonując kompozycje na historycznych instrumentach lub ich kopiach. Muzycy zaprezentowali dawne pieśni polskie, ruskie, litewskie, niemieckie i żydowskie.

W trakcie Nowohuckiej Wiosny Muzycznej nie zabrakło też klimatów z pogranicza folku i poezji śpiewanej. Grupa ADSU pod przewodnictwem wokalisty i gitarzysty Adama Sudera zaprezentowała materiał pochodzący z ich najnowszej płyty pt. „Wewnętrzna Emigracja".

Rodzice wraz ze swoimi dziećmi mogli z kolei wybrać się do ARTzony na Bajkowe Kołysanki, skomponowane i wykonane przez Grupę Wokalną SWADA oraz jej przyjaciół. Muzycy zagrali na gitarze, węgierskiej cytrze i bębnach.

Podczas festiwalu coś dla siebie znaleźli również zwolennicy muzyki rozrywkowej. Niewątpliwą atrakcją był koncert polsko-amerykańskiej, alternatywnej grupy Eluktrick, która zaprezentowała materiał ze swojej najnowszej płyty. Zespół słynie z koncertów wzbogaconych genialnymi wizualizacjami – i tego nie zabrakło na nowohuckim występie. Wraz z nimi, w roli supportu wystąpił krakowski zespół Angels, tworzący z kolei muzykę z pogranicza grunge'u i stoner rocka. W Klubie Kuźnia pojawiła się także Krakowska Grupa Bluesowa. Legendarny już na krakowskich scenach zespół, z blisko 35-letnim stażem, jak zawsze zaprezentował repertuar silnie zakorzeniony w klasyce bluesa.

Oprócz koncertów głównych odbyło się także kilka wydarzeń towarzyszących. W ramach cyklu „Otwórz Uszy. Tu i Teraz" muzycy ze Spółdzielni Muzycznej Contemporary Ensemble przybliżyli historię powstania i rozwoju muzyki konkretnej oraz najważniejszych przedstawicieli tego nurtu. Teoretycznemu omówieniu towarzyszyła prezentacja utworów, a ponadto uczestnicy sami mogli na chwilę wcielić się w role kompozytorów.

Nowohucka Wiosna Muzyczna zawitała również do sali kinowej. W ramach cyklu dokumentalnego „Simple Life" widzowie obejrzeli słynny film „Don't Look Back", upamiętniający jedną z tras koncertowych Boba Dylana. Przed seansem krótką prelekcję przeprowadził Mateusz Kicka – filmoznawca zajmujący się twórczością reżysera filmu, D. A. Pennebakera.

Jedną z ostatnich atrakcji festiwalu był koncert 16 chórów gospel w dziedzińcu Klasztoru Ojców Paulinów na Skałce, który stanowił zwieńczenie dwudniowych warsztatów muzycznych poprowadzonych przez Colina Williamsa i Mateusza Pitalę.

Przez cały czas trwania Nowohuckiej Wiosny Muzycznej najmłodsi uczestnicy mogli skorzystać z Grającego Ogrodu, bogatej w atrakcje, recyklingowej instalacji przygotowanej specjalnie z okazji festiwalu w Tajemniczym Ogrodzie na os. Górali.

Festiwal przygotował Ośrodek Kultury im. C. K. Norwida. Współorganizatorem wydarzenia była Rada Dzielnicy XVIII Nowa Huta. Trwająca blisko trzy tygodnie muzyczna impreza jak zawsze cieszyła się zainteresowaniem mieszkańców nie tylko Nowej Huty, ale i całego Krakowa.

Paweł Kaczor

KALENDARZ NOWOHUCKI

NIEDZIELNE MSZE ŚW.

Bazylika w Mogile: 6.30, 8, 9.30, 11, 12.30, 14, 16.30, 18.
Kościół św. Bartłomieja: 10.15, 11.30
Szklane Domy: 6.30, 8, 9.30, 11, 12.30, 17, 19, 20.30.
Arka Pana: 6.30, 8, 9.30, 11, 12.30, 14, 16, 17.30, 19.
Czyżyny: 7, 8.30, 10, 11.30, 13, 18.
Dywizjonu 303: 6.30, 8, 9.30, 11, 13, 16, 18, 20.
Mistrzejowice: 6.30, 8, 9.30, 11, 13.00, 17, 19.00.
Kalinowe: 7, 9, 11, 13, 18.
Wzgórza Krzesławickie: 6.30, 8.00, 9.30, 11, 12.30, 16, 19.
Boh. Września: 6.00, 7.30, 9, 10.30, 12, 13.30, 16.30, 18, 19.30.
ul. Bulwarowa: 7, 8.30, 10, 11.30, 13, 18, 20.
Teatralne: 7, 8.30, 10.00, 11.30, 18, 19.30.
Krzesławice: 9.30, 14.00.
Pleszów: 7.30, 11.30.
Kantorowice: 9.00, 11.00, 19.00, od X do IV – 18.00.
Ruszcza: 7, 9, 11, 16.
Górka Kościelnicka: 7, 12.
Kościelniki: 10.30, 18.30.
Wolica: 9, 18.
Lubocza: 8, 10.30, 17.

Słowa na niedzielę

I jeśli dom wewnętrznie jest skłócony, to taki dom nie będzie mógł się ostać. /por. Mk 3/

Zgoda buduje, niezgoda rujnuje. Skłócone domy to w następstwie smutni ludzie. Smutny człowiek to z kolei „brzydkie" społeczeństwo. Coraz więcej chorób i brak wolności wewnętrznej. Koło się domyka. Pętla się zaciska. Jak się z takiego „kamiennego kręgu", „duszącego węzła" wyrwać? Komu podać rękę, by nas oswobodził?

Obyście byli jedno – modlił się za nas Jezus. Uklęknijmy koło Niego. On podpowie. Pokaże, gdzie jest najlepsze wyjście.

ks. Piotr Gąsior

DYŻURY SZPITALI

- **Ostre dyżury w zakresie chirurgii dziecięcej przez cały tydzień** pełnią: Instytut Pediatrii, ul. Wielicka 265, tel. 658-20-11 i Szpital im. Żeromskiego, tel. 644-01-44.

Nie obowiązują już dyżury z zakresu chirurgii ogólnej i urazowej. Pacjenci mają zgłaszać się do szpitalnych oddziałów ratunkowych (w Nowej Hucie funkcjonują dwa takie oddziały – przy Szpitalu im. S. Żeromskiego i przy Szpitalu im. L. Rydygiera). Szczegóły pod numerem informacji medycznej 12 661-22-40.

DYŻURY APTEK

- **Od piątku do czwartku:** os. Centrum A, bl. 3, tel. 425-75-40 (całą dobę).
- **Ponadto przez cały tydzień** dyżur pełni apteka w os. Kazimierzowskim 30, tel. 648-59-57 – od poniedziałku od piątku w godz. 8–22, w soboty od 8 do 20 i w niedziele od 8 do 15.

NOCNA I ŚWIĄTECZNA OPIEKA ZDROWOTNA

- Szpital Rydygiera, Kraków os. Złotej Jesieni 1, tel. 12 64-68-792.
- NZOZ OPC, Kraków os. Na Skarpie 66, tel. 12 357-52-48.

MUZEUM ARCHEOLOGICZNE: ODDZ. N. HUTA

Muzeum Archeologiczne w Krakowie Oddział w Nowej Hucie zaprasza na ekspozycję poświęconą garncarstwu prahistorycznemu, która znajduje się na os. Branice ul. Sasanek 2A w budynku Lamusa (renesansowy dwór). Wystawa jest czynna od poniedziałku do piątku w godz. 10–14, dodatkowo w sezonie maj–październik w każdą sobotę i niedzielę w godz. 14–18. Informacje: 12 640-80-60; www.ma.krakow.pl/oddzial_Nowa_Huta/informacje_ogólne.

MUZEUM HISTORYCZNE: DZIEJE NOWEJ HUTY

Muzeum Historyczne Miasta Krakowa, Oddział „Dzieje Nowej Huty", os. Słoneczne 16, czynne od wtorku do soboty w godz. 9.30–17.00 oraz w drugą niedzielę miesiąca w tych samych godzinach.

MUZEUM CZYNU ZBROJNEGO

Małopolska Fundacja „Dom Kombatanta RP – Muzeum Czynu Zbrojnego" zaprasza na stałą ekspozycję do Muzeum Czynu Zbrojnego mieszczącego się na os. Górali 23 (pod czołgiem). Muzeum czynne od poniedziałku do piątku w godzinach 10–16. Strona internetowa www.mczz.3-2-1.pl. Tel. 12-357-19-19.

KINA

SFINKS: ● **8.06. (piątek): 17.00** – „Zimna wojna" (Polska/Wlk. Brytania), **18.00** – „120 uderzeń serca" (Francja) (MM), **19.00** – „Zimna wojna". ● **9.06. (sobota): 16.00** – „120 uderzeń serca" (MM), **17.00** – „Zimna wojna", **18.30** – „Książę i Dybuk" (Polska/Niemcy) (MM), **19.00** – „Zimna wojna". ● **10.06. (niedziela): 16.00** – „Książę i Dybuk" (MM), **17.00** – „Zimna wojna", **18.00** – „120 uderzeń serca" (MM), **19.00** – „Zimna wojna". ● **11.06. (poniedziałek)**: kino nieczynne. ● **12.06. (wtorek): 14.30** – Filmowy Klub Seniora: „Zimna wojna", **17.00** – „Zimna wojna", **18.00** – „120 uderzeń serca" (MM), **19.00** – „Zimna wojna". ● **13.06. (środa): 17.00** – „Zimna wojna", **18.00** – „Książę i Dybuk" (MM), **19.00** – „Zimna wojna". ● **14.06. (czwartek): 17.00** – „Zimna wojna", **18.00** – DKF Kropka: „Boy" (Nowa Zelandia), **19.00** – „Zimna wojna".

W TEATRZE LUDOWYM

■ **Duża Scena, os. Teatralne 34**: ● **8 VI (piątek), godz. 19** – Akt równoległy. ● **9 VI (sobota), godz. 19.30** – Sędziowie. ● **12 VI (wtorek), godz. 10** – Kot w butach; godz. 19 – Prywatna klinika. ● **13 VI (środa), godz. 19** – Wszystko o kobietach. ● **14 VI (czwartek), godz. 10** – Krakowskie abecadło.

■ **Scena Pod Ratuszem, Rynek Główny 1**: ● **8 VI (piątek), godz. 19** – Panna Julia. ● **9 VI (sobota), godz. 19** – Wszystko o kobietach. ● **10 VI (niedziela), godz. 16** – Dziecko dla odważnych; godz. 19 – Sarenki. ● **12 VI (wtorek), godz. 18** – Sąsiedzi. ● **13 VI (środa), godz. 19** – Sąsiedzi. ● **14 VI (czwartek), godz. 19** – Wszystko o kobietach.

Sport

Z NOTESU KIBICA

9.06 (sobota) – godz. 17, piłkarska klasa A – grupa I: Hutnik II – Strażak Goszcza, Partyzant Dojazdów – Galicja Raciborowice, Ekler Baranówka – Pogoń Wronin

9.06 (sb) – godz. 17, piłkarska klasa A – grupa II: Wanda – Zwierzyniecki Kraków

9.06 (sb) – godz. 17.30, piłkarska klasa A – grupa wielicka: Złomex Branice – Piłkarz Podłęże

9.06 (sb) – godz. 18, piłkarska klasa C – grupa wielicka: Wawrzyniańka – Start II Brzezie

10.06 (niedziela) – godz. 11, piłkarska Małopolska Liga Juniorów: Hutnik – Dalin Myślenice, AS Progres 2000 – SMS Kraków

10.06 (nd) – godz. 11, piłkarska klasa C – grupa wielicka: Nadwiślanka II Nowe Brzesko – Tęcza Słomiróg

10.06 (nd) – godz. 12.30, piłkarska Małopolska Liga Juniorów Młodszych – I liga: AS Progres – Tarnovia

10.06 (nd) – godz. 12.30, piłkarska Małopolska Liga Juniorów Młodszych – II liga: Hutnik – Okocimski Brzesko

10.06 (nd) – godz. 16, piłkarska klasa B – grupa wielicka: Błyskawica Wyciąże – Batory Wola Batorska; godz. 18: Dąb Zabierzów Bocheński – Rożnowa

10.06 (nd) – godz. 17, piłkarska klasa okręgowa – grupa I: Sokół Kocmyrzów – Piliczanka Pilica

10.06 (nd) – godz. 17.30, piłkarska klasa A – grupa wielicka: Nadwiślanka Nowe Brzesko – Błękitni Bodzanów

13.06 (środa) – godz. 17, półfinał piłkarskiego Pucharu Polski w województwie małopolskim: Hutnik – Soła Oświęcim (stadion Hutnika)

13.06 (śr) – godz. 17, IV runda drużynowych mistrzostw Polski juniorów na żużlu (stadion Wandy).

KUSY NIE SPROSTAŁ

Rozegrane zostały półfinały Pucharu Związku Piłki Ręcznej w Polsce młodzików. Ta rywalizacja nazywana jest nieoficjalnymi mistrzostwami kraju w tej kategorii wiekowej.

Gospodarzem jednego z turniejów był nowohucki Kusy, który w hali na os. Handlowym podejmował trzech konkurentów. Na początek krakowianie zmierzyli się z Pogonią Zabrze. Długo prowadzili, w 25 min było 16–11, a w 36 min 19–18, lecz nie wytrzymali narzuconego tempa, ulegając 22–27 (16–11). Najwięcej bramek dla nich zdobyli **Tomasz Szeląg 5, Filip Jarosz 4, Kamil Szeląg 4**. Podobny przebieg miało ich starcie z MOS Wrocław. Też przez pewien okres mieli przewagę, ale przegrali 23–30 (9–11): **T. Szeląg 8, K. Szeląg 6**. W ostatnim występie z PM Tarnów cały czas dominowali goście i ten mecz zakończył się przegraną Kusego 28–34 (10–19): **K. Szeląg 10, Szymon Smagowicz 9**.

W pozostałych spotkaniach: PM Tarnów – MOS Wrocław 30–23 (13–8), Pogoń – PM Tarnów 28–13 (11–9), MOS Wrocław – Pogoń 15–29 (7–18). Do finału awansowały zespoły Pogoni – 9 pkt i PM Tarnów – 6 pkt. **(dan)**

WRÓCIŁ PIĘKNY CZAS

Nie wynik liczył się w meczu Hutnik juniorzy 93 – Hutnik 90. Czyli mistrzowie Polski juniorów z 1993 roku kontra ekipa, w której byli piłkarze z 1990 roku, mający w swym dorobku awans z Hutnikiem do futblowej ekstraklasy. Najważniejsze było spotkanie ludzi, z których wielu widziało się po latach. Za sprawą trenera tamtych juniorów, **Grzegorza Kmity** i jak zwykle bardzo aktywnego **Bernarda Łacha**.

Nie wszyscy bohaterzy tamtych wydarzeń mogli się pojawić na Suchych Stawach. Jedni mieszkają z dala od kraju, kolejnych zatrzymały obowiązki, inni mieli zaplanowane wcześniej różne wydarzenia. Byli również tacy, którzy nie odpowiedzieli na zaproszenie. Nie wszyscy też są wśród nas. Prawie dziesięć lat temu zmarł **Marcin Latos** – przed imprezą na stadionie Hutnika złożono kwiaty na jego grobie – który zanim cieszył się z mistrzostwa drużyny juniorów, to już debiutował w pierwszym zespole, będąc najmłodszym futbolistą w historii naszej ekstraklasy.

Ci którzy byli, musieli oczywiście wyjść na murawę, choć z kondycją na bakier, brzuch jakiś zaokrąglony, zdrowie też nie zawsze dopisuje, gdyż odzywają się dawne urazy. Liczyła się jednak zabawa, w której „dziadki 90", pokazały „młodym 93", że co seniorzy, to seniorzy. Wygrali oni 4–1 (1–0), a bramki zdobyli: **Marcin Makuch 2, Andrzej Zięba, Dariusz Romuzga – Krzysztof Kusia**.

W Hutniku 90 wystąpili: **Dariusz Dębosz – Jerzy Kowalik, Leszek Kraczkiewicz, Dariusz Romuzga, Kazimierz Węgrzyn, Andrzej Zięba**, a także wypożyczeni z obecnego Hutnika **Dariusz Gawęcki** i **Marcin Makuch** oraz **Rafał Bereta, Mariusz Stanula, Jacek Tympalski**. Na trenerskiej ławce zasiedli z kolei **Władysław Łach** i **Bogdan Ciućmański**. „Juniorów" reprezentowali natomiast: **Jacek Sajnóg – Tomasz Bernas, Tomasz Dalach, Wojciech Gruchała, Artur Kędziak, Krzysztof Kusia, Rafał Kwieciński, Bernard Łach, Andrzej Mucharski, Maciej Stolarz, Michał Stolarz, Andrzej Ślazyk, Robert Ziółkowski**. Szkoleniowym okiem oceniali ich trenerzy **Grzegorz Kmita, Piotr Kocąb** i **Franciszek Surówka**, a z trybuny śledził wszystko 89–letni **Aleksander Hradecki**, kiedyś koordynator sekcji młodzieżowej Hutnika.

Potem przyszedł czas na „dawnych wspomnień czar" i ciągle tylko przypominały się słowa refrenu tej piosenki – „gdyby jeszcze raz, wrócił piękny czas". **(dan)**

JESZCZE NIE ZNAJĄ RYWALA

HUTNIK – PCIMIANKA 3–1 (1–1)

0–1 – Poniedziałek (31), 1–1 – Kędziora (41), 2–1 – Świątek (65), 3–1 – Kędziora (68. karny).

HUTNIK: Jękot – Janecki (71. Barnaś), Jaklik, Bienias (46. Radwanek), Tetych – Sobala, A. Siatka (74. Lejda), Kędziora, Świątek, M. Siatka (46. Antoniak) – Dybek (36. Pachowicz) .

Sędziował **Kamil Sikora** z Krakowa. Żółte kartki: Sikora – Muniak, Silczuk, Poniedziałek; czerwone kartki: Sobala (86. druga żółta) – Muniak (80. druga żółta). Widzów: 800.

SOSNOWIANKA STANISŁAW DOLNY – HUTNIK 0–13 (0–3)

0–1 – Kędziora (15. karny), 0–2 – Radwanek (39), 0–3 – Gawęcki (45), 0–4 – Gawęcki (46), 0–5 – Gawęcki (52), 0–6 – Świątek (54), 0–7 – Pachowicz (66), 0–8 – Świątek (69. karny), 0–9 – Gawęcki (71), 0–10 – Radwanek (73), 0–11 –Gawęcki (84), 0–12 – Pachowicz (85), 0–13 – Świątek (88).

HUTNIK: **Jękot – Janecki, Kędziora, Lejda, Antoniak – Sobala (46. Tetych), Świątek, Gawęcki, Sargsyan (46. Pachowicz), M. Siatka – Radwanek.**

Żółta kartka: Guja. Widzów: 100.

Tak często piłkarzom Hutnika jeszcze nigdy nie przychodziło grać w spotkaniach o jakąś stawkę – w ciągu ośmiu dni wychodzili na boisko cztery razy. W tym trzy razy w spotkaniach IV ligi, a także w Pucharze Polski.

Trener **Leszek Janiczak** musi więc rozważnie gospodarować siłami podopiecznych, gdyż przed nimi najważniejsze spotkania sezonu, czyli baraże z mistrzem grupy wschodniej IV ligi małopolskiej, rozstrzygające o awansie do III ligi. Pierwszy z tych meczów odbędzie się w sobotę, 16 czerwca, na Suchych Stawach. Rewanż w niedzielę, 24 czerwca, na wyjeździe, lecz jeszcze nie wiadomo, na kogo hutnicy trafią.

Na szczęście rywale nie byli zbyt mocni – Sosnowiance Hutnik strzelił w tym sezonie ligowym aż 30 bramek, bo jesienią wygrał u siebie 17–0 – a krakowscy zmiennicy chcieli pokazać, że częściej mogą wychodzić na murawę. W spotkaniu z Pcimianką wspomógł nowohucką ekipę nawet ... sympatyk klubu, 34-letni **Bogdan Dybek**, który wygrał licytację zorganizowaną przez klub, oferując 3 tys. zł za możliwość gry. Przeszedł badania lekarskie, został zgłoszony do związku i w ten sposób mógł się pokazać na środku hutniczego ataku. **(dan)**

1. Hutnik	**29**	**81**	**125–24**
2. Dalin	29	62	70–27
3. Unia Oświęcim	29	58	63–32
4. Górnik Wiel.	29	56	71–43
5. Wiślanka	29	54	62–41
6. Jutrzenka	29	48	64–36
7. Pcimianka	29	47	61–41
8. Orzeł Ryczów	29	46	58–40
9. Clepardia	29	35	45–51
10. Beskid	29	34	47–60
11. KS Olkusz	29	33	45–61
12. TS Węgrzce	29	31	54–67
13. Orzeł PW	29	30	47–69
14. Iskra	29	20	31–68
15. Sosnowianka	29	4	17–159
16. Michałowianka	29	18	29–70

NAJWYŻEJ W HISTORII

PUSZCZA NIEPOŁOMICE – MIEDŹ LEGNICA 1–1 (0–0)

0–1 – Zieliński (80), 1–1 – Mikulec (90).

PUSZCZA: Staniszewski (23. Mleczko) – Mikulec, Czarny, Stawarczyk, Bartków – Ryndak (80. Mikołajczyk) Zawadzki, Domański (67. Orłowski), Stefanik, Zagórski – Drzazga.

Sędziował **Sebastian Jarzębak** z Legnicy. Żółte kartki: Stefanik, Zawadzki – Bartulović. Widzów: 1010.

Miła atmosfera panowała podczas ostatniego w tym sezonie meczu I ligi w Niepołomicach. Gospodarze mile przyjęli piłkarzy z Legnicy, którzy już wcześniej zapewnili sobie pierwsze miejsce i awans do ekstraklasy – oprócz nich cieszyli się z tego jeszcze w Zagłębiu Sosnowiec – najpierw robiąc dla nich szpaler, a potem wręczając im puchar, niewiele mniejszy od tego za zwycięstwo w Champions League. Pożegnano też – dostał pamiątkową złotą piłkę – dotychczasowego zawodnika Puszczy, **Macieja Domańskiego**, który od nowego sezonu będzie zawodnikiem Rakowa Częstochowa.

Dla obydwu drużyn, jeśli chodzi o aspekty sportowe, ten mecz nie miał specjalnego znaczenia. Dla niepołomiczan liczyło się jednak coś innego, a bardzo wymiernego. Otóż chodziło o miejsce w klasyfikacji Pro Junior System, promującej zespoły za grę młodzieżowców. Puszcza ostatecznie uplasowała się na czwartej pozycji dzięki czemu dostanie od PZPN 800 tys. złotych. Niewiele jej brakło do trzecich Wigier Suwałki, które dostaną 1,1 mln.

W tabeli ligowej Puszcza zajęła dwunaste miejsce – 44 pkt, najwyższe w swej historii. Spadły drużyny Ruchu Chorzów, Olimpii Grudziądz, Górnika Łęczna, a w barażach o utrzymanie zagra Pogoń Siedlce. **(dan)**

MOGILANY – HUTNIK 1–3 (0–1)

0–1 – Gawęcki (12), 1–1 – Liszka (60), 1–2 – Sobala (67), 1–3 – Guja (88).

HUTNIK: Siwiecki – Makuch, Jaklik, Bienias, Tetych (67. Antoniak) – Sobala, Świątek, Gawęcki (90. A. Siatka), Guja, Radwanek (71. M. Siatka) – Kotwica (61. Pachowicz) .

Sędziował **Michał Gurgul** z Krakowa. Żółte kartki: Piszczewski, Targosz – Tetych, Świątek. Widzów: 100.

O KROK OD FINAŁU

Dzięki tej wygranej piłkarze z Nowej Huty dostali się do półfinału Pucharu Polski w województwie małopolskim. Zmierzą się w nim z trzecioligową Sołą Oświęcim, a to spotkanie odbędzie się na ich stadionie w środę, 13 czerwca. Mają o co walczyć, bo zdobywca tego trofeum – finał zostanie rozegrany w Kalwarii Zebrzydowskiej 20 czerwca – dostanie jeszcze z MZPN 30 tys. zł. **(dan)**

Centralna Liga Juniorów – grupa wschodnia. AS Progres – Polonia Warszawa 2–1 (1–0): **Jurczak, Hajduk**. Od nowego sezonu następuje reorganizacja tych rozgrywek i zamiast dwóch, będzie tylko jedna grupa. Dlatego z każdej z dotychczasowych grup zdegradowanych zostało po dziesięć drużyn. Niestety, wśród nich znalazł się Progres, który zajął siódmą pozycję – 52 pkt. Najlepsza Legia Warszawa – 72 i następna w tabeli Cracovia, zagrają w półfinale MP. Do tego nie wiadomo, co będzie z drużynami juniorskimi w AS Progres, słychać o możliwości fuzji z Hutnikiem.

Z PIŁKARSKICH BOISK

Małopolska Liga Juniorów. Dunajec Nowy Sącz – Hutnik 2–0 (1–0); Puszcza Niepołomice – Sandecja Nowy Sącz 2–5 (1–0): **Bogusławski**, samob.; AS Progres 2000 – Soła Oświęcim 6–0 (2–0): **Motłoch 2, Mackiewicz, Wątroba, Stachera**, samob.; Hutnik – Profi Zielonki 2–1 (1–0): **Wiśniewski, Kostuj**: Termalica Nieciecza – Puszcza 1–3 (1–1): **Górski, Wilczyński, Chlebda**. Udział w barażach decydujących o występach w CLJ wywalczyła Garbarnia Kraków – 71 pkt, 2. Hutnik – 67 pkt, 5. Progres – 46 pkt, 11. Puszcza – 39 pkt.

Małopolska Liga Juniorów Młodszych – I liga. Termalica Nieciecza – AS Progres 4–2 (2–2): **Jagła, Konstantyn**. 1. Wisła Kraków – 36 pkt, 3. Progres – 19 pkt.

Małopolska Liga Juniorów Młodszych – II liga. Soła Oświęcim – Hutnik 2–1 (1–0): **Baran**. Prowadzi Dąb – 28 pkt, 7. Hutnik – 11 pkt.

Klasa okręgowa – grupa I. Grębałowianka – Zieleńczanka 1–1 (0–0): **Siedlecki**; Sokół Kocmyrzów – Prądniczanka Kraków 1–0 (1–0): **Zawrzykraj**. Słomniczanka – 56 pkt, zapewniła sobie awans do IV ligi, piąta jest Grębałowianka – 42 pkt, 6. Sokół – 35 pkt.

Klasa A – grupa I. Strażak Goszcza – Ekler Baranówka 4–2 (3–0): **Kaczorenko 2, Pierwoła, Stankowski – Kałkus, Bełski**; Pogoń Wronin – Partyzant Dojazdów 1–9 (1–3): **Patryk Kalisz 3, Chłoń 2, Linczowski 2, Kubacki, Rafałowski**; Szreniawa Koszyce – Wierzbowianka 1–5 (0–1): **Stanek**; Partyzant – Strażak 6–1 (2–0): **Kubacki, Kozik, Morański, Biały, Chłoń, Patryk Kalisz – Zwoliński**; Hutnik II – Szreniawa 3–1 (1–1): **A. Siatka, Smbatjan, Sebastian Rozkrut – Noga**; Ekler – Czarni Grzegorzowice 0–2 (0–0): Czarni – Hutnik II, zespół z Nowej Huty nie pojechał na mecz, gdyż natężenie spotkań w innych rozgrywkach sprawiło, że miał do dyspozycji tylko sześciu zawodników. 1. Hutnik II – 63 pkt, 3. Partyzant – 51 pkt, 5. Szreniawa – 44 pkt, 9. Ekler – 35 pkt, 10. Strażak – 32 pkt.

Klasa A – grupa II. Dragon Szczyglice – Wanda 6–3 (6–1): **Klimek 2, Miśkowiec**. Pierwszą lokatę zajmuje Lot Balice – 64 pkt, Wanda jest szósta – 36 pkt.

Klasa A – grupa wielicka. Złomex Branice – Strażak Kokotów 2–0 (0–0): **Dudek 2**; Wilga Golkowice – Wiarusy Igołomia 0–5 (0–2): **Zubel 4, A. Jagła**; mecz Nadwiślanka Nowe Brzesko – Piast Łapanów został przerwany z powodu zalania boiska; Wiarusy – Złomex 2–0 (1–0): **A. Jagła, Siwek**; Sygneczów – Złomex 0–3 vo. Na pierwszym miejscu są Śledziejowice – 64 pkt, 3. Wiarusy – 47 pkt, 5. Złomex – 34 pkt, 7. Nadwiślanka – 29 pkt. **(dan)**

NABÓR DO SIATKARSKIEGO HUTNIKA

Do rozpoczęcia nowego sezonu siatkarskiego pozostało sporo czasu, ale w Hutniku myślą już o nowych rozgrywkach. Zwłaszcza w najmłodszych kategoriach. Nowohucki klub rozpoczyna już nabór chłopców z roczników 2003/4 do swoich drużyn młodzieżowych. Pełni zapału do gry w siatkówkę i do pracy – na treningach i boisku – o odpowiednich warunkach fizycznych, mogą szukać informacji na stronie http://uks–hutnik.pl bądź pod numerem telefonu 604 276 853. Dla chętnych klub organizuje w sierpniu wyjazd na zgrupowanie.

Siatkarski Hutnik pozyskał właśnie nowego sponsora dla swych grup młodzieżowych. Jest nim ArcelorMittal Poland. (dan)

Tydzień TELEWIZJA

GŁOS
TYGODNIK NOWOHUCKI

PIĄTEK 8.06

TVP1

5.50 Telezakupy **6.25** Elif 2 (259) – serial Turcja (2014) **7.20** Komisariat (18): Psychopata – serial TVP **7.45** Alarm! – magazyn **8.00** Wiadomości **8.10** Pogoda poranna **8.15** Kwadrans polityczny **8.40** Jaka to melodia? (3856) – teleturniej muzyczny **9.20** Ojciec Mateusz 15 (199): Manuela – serial kryminalny TVP **10.10** Klan (3322) – telenowela TVP **10.35** Polska Molskiej (5): Podlasie – magazyn kulinarny **11.05** Dr Quinn 5 (12/26) – serial obyczajowy USA (1996) **12.00** Wiadomości **12.10** Agrobiznes **12.20** Agropogoda – magazyn **12.25** Rok w zagrodzie: Smak tradycji **12.45** Natura w Jedynce: Atlantyckie olbrzymy. Azory – film dokumentalny Niemcy (2016); reż.: Erich Proell **13.50** Elif 2 (260) – serial Turcja (2014) **14.45** Okrasa łamie przepisy: Niezwykły czosnek niedźwiedzi – magazyn kulinarny **15.15** Alarm! – magazyn **15.30** Wiadomości **15.45** Pogoda **15.55** Orły Nawałki – cykl reportaży **17.00** Teleexpress **17.15** Pogoda **17.25** Jaka to melodia? (3857) – teleturniej muzyczny **18.10** Trzecia połowa (12) – serial komediowy TVP **18.55** Jeden z dziesięciu (9/102) – teleturniej **19.30** Wiadomości **19.55** 55. KFPP w Opolu: Przebój na Mundial **20.40** Piłka nożna: Mecz towarzyski: Polska–Chile **22.35** 55. KFPP w Opolu: Przebój na Mundial **23.55** 55. KFPP w Opolu: Debiuty **1.30** Tanie Dranie: Moroz i Kłopotowski komentują świat: Nasze porno powszednie – talk-show **2.05 Operacja Samum – film sensacyjny Polska; reż.: Władysław Pasikowski; wyk.: Marek Kondrat, Radosław Pazura, Anna Korcz, Bogusław Linda, Olaf Lubaszenko, Tadeusz Huk, Krzysztof Głobisz, Tugrul Cetiner, Jerzy Skolimowski (dozwolone od lat 16) 3.50** Magazyn kryminalny 997 – magazyn (dozwolone od lat 16) **4.35** Zakończenie dnia

TVP2

6.00 Za marzenia (13) – serial TVP **6.55** Anna Dymna – spotkajmy się: Rafał Rocki **7.20** Na sygnale (73): Babski team – serial fabularyzowany TVP **7.55** Pytanie na śniadanie **11.00** Panorama **11.15** Pytanie na śniadanie ekstra **11.25** Trzecia połowa (10) – serial komediowy TVP **11.55** Barwy szczęścia (1879) – serial obyczajowy TVP **12.30** Koło fortuny (227) – teleturniej **13.05** Tylko z Tobą (150) – serial obyczajowy Turcja (2015) **14.00** Coś dla Ciebie – magazyn **14.25** Makłowicz w podróży: Sardynia (170): Koral, korek i langusta – magazyn kulinarny **15.00** Za marzenia (13) – serial TVP **16.00** Familiada (2383) – teleturniej **16.30** Koło fortuny (255) – teleturniej **17.15** Czarna perła (24/67) – serial obyczajowy Turcja (2017) **18.00** Panorama **18.25** Pogoda **18.30** Sport telegram **18.35** Lekkoatletyka: 64. Memoriał Janusza Kusocińskiego **20.10** Barwy szczęścia (1880) – serial obyczajowy TVP **21.20** Rodzinka.pl (239): Jedziemy na Antypody – serial komediowy TVP **21.55** La La Poland (7) – program rozrywkowy **22.45** Iskander (4/4) – serial kryminalny Francja (2017) (dozwolone od lat 16) **23.35** Zawód: Amerykanin (12) – serial USA (2013) (dozwolone od lat 16) **0.25** Zawód: Amerykanin (13) – serial USA (2013) (dozwolone od lat 16) **1.15 Wyścig – film obyczajowy USA (2013); reż.: Ron Howard; wyk.: Daniel Bruehl, Chris Hemsworth, Olivia Wilde, Alexandra Maria Lara (dozwolone od lat 16) 3.25 Jak po maśle – komedia USA (2011); reż.: Jim Field Smith; wyk.: Ashley Greene, Hugh Jackman, Olivia Wilde, Jennifer Garner 5.00** Zakończenie dnia

TV POLONIA

6.05 Blondynka 5 (55): Upadek – serial TVP **6.55** Magazyn śledczy Anity Gargas – magazyn **7.25** Domisie: Kartonowe cuda – program dla dzieci **7.55** Pytanie na śniadanie **11.00** Panorama **11.15** Pytanie na śniadanie extra **11.25** Polonia 24 **11.45** Rozmowa Polonii (281) **12.00** Halo Polonia – magazyn **12.50** Wiadomości **13.00** Krótka historia (473): Wynalazek Jana Gutenberga – felieton **13.10** Na sygnale (176): Mniejsze zło – serial fabularyzowany TVP **13.45** Pogoda na piątek (2) – serial obyczajowy TVP **14.40** Przystań (12/13): Plecaczek – serial TVP **15.35** Portrety niepodległości (4): Walerian Czuma (1890–1962) – felieton **15.45** Wiadomości **15.55** Wilnoteka – magazyn Litwa **16.15** Szlakiem Pierwszej Pancernej – film dokumentalny **17.10** Baw się słowami – magazyn **17.20** Krótka historia (474): Bitwa pod Borodino – felieton **17.30** Teleexpress **17.55** Okrasa łamie przepisy: Tradycyjny kurczak na nowo – magazyn kulinarny **18.25** Kwartet – magazyn regionów Czwórki Wyszehradzkiej: Rekordy – magazyn **18.55** Na sygnale (176): Mniejsze zło – serial fabularyzowany TVP **19.25** Wolny Ekran (95) – magazyn **19.45** Dobranocka: Kulfon, co z ciebie wyrośnie (15): Z bakteriami nie ma żartów – serial animowany **19.50** Dobranocka: Cała Polska czyta dzieciom: Świerszczyk: Leniwy dzień mysiej mamy – widowisko kameralne **20.00** Wiadomości **20.40** Wielki Test o (o)polskiej piosence **22.10** Halo Polonia – magazyn **22.35** 55. KFPP w Opolu: Przebój na Mundial **23.50** 55. KFPP w Opolu: Debiuty **0.55** Wiadomości 19.30 (w tłumaczeniu na język angielski) **1.30** Gen innowacyjności **1.45** Powtórki programów

TELEWIZJA KRAKÓW

7.00 Pogoda **7.03** Działo się w Krakowie **7.06** Wypad w plener **7.20** Odkryj Małopolskę... na rowerze **7.30** Kronika dnia **7.48** Gość dnia **8.00** Telezakupy **8.30** Kronika dnia **8.45** Muzealne opowieści (66) **8.48** Gość dnia **9.05** Sprawa dla reportera **10.00** Nożem i widelcem (202): Botwinka na ciepło z ziemniakami **10.15** Mój pies i inne zwierzaki **10.25** Pogoda **10.30** Dla niesłyszących: Co niesie dzień **10.45** Rączka gotuje **11.15** Dla niesłyszących: Gen innowacyjności **11.25** Czego nie mogliśmy wykrzyczeć – film dokumentalny **12.31** Kronika dnia **12.45** Muzealne opowieści (66) **12.48** Gość dnia **13.00** Drewnianym szlakiem – cykl reportaży **13.15** Dla niesłyszących: Co niesie dzień **13.35** Agrobiznes **13.40** Kamień, nożyce, papier: Kaligraf **13.55** Agropogoda **14.00** Telezakupy **14.30** Kronika dnia **14.48** Gość dnia **15.05** Podlasia portret podróżny – reportaż **15.35** Moja praca – magazyn **16.00** Dla niesłyszących: Telekurier **16.25** Pogoda **16.30** Kryminalna siódemka **16.45** Dziennik regionów – tematy dnia **17.01** Kronika – zapowiedź **17.04** Pogoda **17.05** Muzealne opowieści (66) **17.10** Msza święta dla chorych **18.00** Dobre, bo polskie! **18.10** Kronika kulturalna **18.15** Karnet #NastawSieNaKulture (23) **18.27** Pogoda **18.30** Kronika – program informacyjny **18.50** Pogoda **18.55** Tematy dnia – rozmowa **19.05** Wypad w plener – magazyn **19.15** Turystyczna jazda **19.25** Wiara i życie **19.45** Pod Tatrami **19.54** Pogoda **20.00** Moja praca **20.30** Wiatr od morza (117) **21.03** Kronika – program informacyjny **21.16** Pogoda **21.19** Gorący temat – rozmowa **21.35** Podlasia portret podróżny – reportaż **22.00** Dla niesłyszących: Dziennik regionów **22.20** Echa dnia **22.40** Pogoda **22.45** Kryminalna siódemka – magazyn **23.05** Dla niesłyszących: Telekurier **23.35** Czego nie mogliśmy wykrzyczeć – film dokumentalny; reż.: Krzysztof Zwoliński, Ewa Żmigrodzka **0.40** Podlasia portret podróżny – reportaż **1.20** Sprawa dla reportera

POLSAT

5.00 Disco gramy! – program rozrywkowy **6.00** Nowy dzień z Polsat News – magazyn **8.00** Trudne sprawy – serial paradokumentalny Polska **9.00** Malanowski i partnerzy (498, 500) – serial fabularno-dokumentalny **10.00** Dzień, który zmienił moje życie – serial paradokumentalny **11.00** Dlaczego ja? – serial paradokumentalny **12.00** Gliniarze – serial paradokumentalny **13.00** Trudne sprawy – serial paradokumentalny **14.00** Pierwsza miłość – serial obyczajowy **14.45** Dlaczego ja? – serial paradokumentalny **15.50** Wydarzenia, pogoda **16.15** Interwencja **16.30** Na ratunek 112 – serial paradokumentalny **17.00** Gliniarze – serial paradokumentalny **18.00** Pierwsza miłość – serial obyczajowy **18.50** Wydarzenia, sport **19.30** Świat według Kiepskich – serial komediowy **20.10 U Pana Boga w ogródku – komedia Polska (2007) 22.45** Sporty walki: Babilon MMA 4 w Ełku **23.45 Paranormal Activity: Inny wymiar – horror USA (2015) 1.40** Tajemnice losu

tvn

5.10 Uwaga! **5.40** Mango – telezakupy **6.50** Kuchenne rewolucje – program rozrywkowy **7.50** Doradca smaku – magazyn **8.00** Dzień Dobry TVN **10.55** Ukryta prawda – serial paradokumentalny Polska **12.00** Szkoła – serial paradokumentalny Polska **13.00** Szpital – serial paradokumentalny Polska **14.00** Ślub od pierwszego wejrzenia – reality show **15.00** Kuchenne rewolucje – program rozrywkowy **16.00** Szkoła – serial paradokumentalny Polska **17.00** Ukryta prawda – serial paradokumentalny Polska **18.00** Szpital – serial paradokumentalny Polska **19.00** TVN Fakty, sport, pogoda **19.50** Uwaga! – magazyn reporterów **20.00 Troja – dramat historyczny USA/Malta (2004) 23.25 Raport mniejszości – film s.f. USA (2002) 2.30** Kuba Wojewódzki – talk-show **3.30** Uwaga! **3.45** Moc magii

TVN 7

5.20 Ukryta prawda – serial paradokumentalny Polska **6.25** Szpital – serial paradokumentalny Polska **7.20** Sąd rodzinny – serial fabularno-dokumentalny Polska **8.20** Zaklinaczka duchów 3 – serial fantasy USA **9.20** Przepis na życie – serial obyczajowy Polska **10.20** Mango **11.55** Ukryta prawda – serial paradokumentalny Polska **12.55** Sąd rodzinny – serial fabularno-dokumentalny Polska **13.55** Sędzia Anna Maria Wesołowska – serial fabularno-dokumentalny Polska **14.55** Szpital – serial paradokumentalny Polska **15.55** Zaklinaczka duchów 3 – serial fantasy USA **16.55** Przepis na życie (13-ost.) – serial obyczajowy USA **17.55** Dr House – serial obyczajowy **19.00** Ukryta prawda – serial paradokumentalny Polska **20.00 Góra Czarownic – film przygodowy USA (2009) 22.10 „48 godzin" – komedia sensacyjna USA (1982) 0.15** Strzelec (10-ost.) – serial sensacyjny **1.15** Uprowadzona – serial sensacyjny Francja/USA **2.25** Moc magii

TV 4

6.00 Detektywi w akcji – serial fabularny **7.05** Looney Tunes Show (13, 14) – serial animowany **8.00** Drużyna A – serial sensacyjny **9.00** Detektyw Monk – serial kryminalny **10.00** Na patrolu (21, 22) – serial obyczajowy Polska **11.00** Drużyna A – serial sensacyjny **12.00** Detektyw Monk – serial kryminalny **13.00** Galileo (690, 691) **15.00** Detektywi w akcji – serial fabularny **16.00** Nie igraj z aniołem (164, 165) – serial obyczajowy Meksyk **18.00** Policjantki i policjanci (368, 369) – serial obyczajowy **20.00 Bestie z Morza Beringa – film s.f. USA (2013) 21.50** Sprawiedliwi – Wydział Kryminalny (157, 158) – serial kryminalny **0.00 Zabójcza głębia – thriller USA (2003)**

PULS

6.00 To moje życie! – telenowela **7.00** Dziesięć przykazań – serial kostiumowy **8.00** Lombard. Życie pod zastaw 2 – serial obyczajowy Polska **9.00** Gliniarz i prokurator 5 (5, 6) – serial kryminalny USA **11.00** Kobra – oddział specjalny – serial sensacyjny **12.00** Agenci NCIS: Los Angeles 6 (7, 10) – serial sensacyjny **13.50** Lombard. Życie pod zastaw 2 (81) – serial obyczajowy **14.50** Kobra – oddział specjalny (12, 1) – serial sensacyjny **17.00** Gwiazdy Lombardu 16 (378, 379) **18.00** Lombard. Życie pod zastaw 2 (59, 60) – serial obyczajowy Polska **20.00 Wodny świat – film s.f. USA (1995) 22.45 Dziedzictwo krwi – film sensacyjny Francja (2016) 0.40 Poznaj moich Spartan – komedia USA (2008)**

PROPOZYCJE NA PIĄTEK

TVN, GODZ. 20.00

● ***TROJA*** – Amerykańsko-maltańsko-brytyjski film przygodowy z 2004 roku. Menelaos, król Sparty, i Agamemnon, król Myken, wyruszają do Troi, by uwolnić Helenę, żonę tego pierwszego, którą wywiózł tam królewicz Parys. Agamemnon marzy o podboju miasta. Okazuje się, że powodzenie wyprawy zależy od tego, czy będzie w niej uczestniczył Achilles, najlepszy wojownik Grecji. Ten nie chce walczyć, ale Odyseusz przekonuje go możliwością zdobycia wiecznej sławy. Gdy Grecy docierają na miejsce, Trojanie stawiają twardy opór. Wkrótce Agamemnon odbiera Achillesowi brankę Bryzeidę, dlatego ten odmawia udziału w walce.

TV POLSAT, GODZ. 20.10

● ***U PANA BOGA W OGRÓDKU*** – Polska komedia z 2007 roku. W małym podlaskim miasteczku Królowy Most czas płynie leniwie, a mieszkańcy żyją w zgodzie z rytmem natury. To idealne miejsce dla aspiranta Cielęckiego, najsłabszego absolwenta szkoły policyjnej. Jego przełożeni są przekonani, że na dalekiej prowincji, gdzie największym przestępstwem jest przekroczenie prędkości, powinien sobie poradzić. Tymczasem funkcjonariusze CBŚ lokują tam świadka koronnego, który zeznaje w procesie mafii z Milanówka. W ramach programu ochrony świadków należy zmienić mu tożsamość i miejsce pobytu.

TVN, GODZ. 23.25

● ***RAPORT MNIEJSZOŚCI*** – Amerykański film science-fiction z 2002 roku. Rok 2054. W Waszyngtonie przestępców chwyta się, zanim popełnią zbrodnię. Jest to możliwe dzięki Agencji Prewencji Departamentu Sprawiedliwości, w podziemiach której pracuje troje jasnowidzów, utrzymywanych w stanie śpiączki. Jej szefem jest detektyw John Anderton. Mężczyzna jest bardzo samotny – przed sześciu laty stracił synka i rozstał się z żoną. Pewnego dnia z łowcy staje się ofiarą – według jednej z przepowiedni za 36 godzin Anderton ma zabić nieznanego sobie mężczyznę. W tych okolicznościach pozostaje mu tylko ucieczka.

lombard4u.pl
SKUP
ZŁOTA, BIŻUTERII, ZEGARKÓW, RTV, TELEF. KOMÓRKOWYCH LAPTOPÓW I INNYCH WARTOŚCIOWYCH PRZEDMIOTÓW
M1 Al. Pokoju 67
509-164-757, 12-682-58-85
GALERIA BRONOWICE
ul. Stawowa 61 724-448-044
GALERIA KRAKOWSKA
poziom -1 501-325-444
CH CZYŻYNY 12-297-30-48
PH ZAKOPIANKA
ul. Zakopiańska 62 503 993 203
KAUFLAND
Bratysławska 4 797-37-3614
7 dni w tygodniu od 9-21
www.lombard4u.pl

SOBOTA 9.06

TVP1

5.05 Klan (3319) – telenowela TVP **5.30** Klan (3320) **5.55** Sprawa dla reportera **6.55** Weterynarze z sercem (43) **7.25** Pełnosprawni – magazyn dla niepełnosprawnych **7.50** Rok w ogrodzie **8.10** Rok w ogrodzie extra – magazyn **8.35** Jaka to melodia? (3857) – teleturniej muzyczny **9.10** Studio Raban **9.35** Rodzinny ekspres – magazyn **10.00** Zakochaj się w Polsce (72): Białystok – magazyn **10.30** Spis treści – rozmowy z Andrzejem Doboszem (10) – felieton **10.40 Miłość nad fiordem. Koniec ery lodowcowej (1/2) – film obyczajowy Niemcy (2011); reż.: Jörg Grünler; wyk.: Senta Berger, Sandra Borgmann, Thure Lindhandt 11.35** Trzecia połowa (12) – serial komediowy TVP **12.40** Pensjonat nad rozlewiskiem (12) – serial TVP **13.30** Okrasa łamie przepisy: Kuchnia białostocka – magazyn kulinarny **14.05** Wojenne dziewczyny 2 (25) – serial TVP **15.05** Wojenne dziewczyny 2 (26) **15.55 Sisi (3/4) – film kostiumowy Niemcy/Włochy/Austria (2010) 17.00** Teleexpress **17.20** Pogoda **17.25** Jaka to melodia? (3858) – teleturniej muzyczny **17.55** The Wall. Wygraj marzenia (36) – teleturniej **18.55** Orły Nawałki (9) – cykl reportaży **19.30** Wiadomości **20.00** Pogoda **20.05** Sport **20.20** 55. KFPP w Opolu: Premiery **22.30** 55. KFPP w Opolu: Ja to mam szczęście – koncert piosenek literackich i kabaretowych stulecia **0.20 Uprzywilejowani – thriller Kanada (2013); reż.: Leah Walker; wyk.: Joshua Close, Lina Roessler, Sam Trammell, Laura Harris, Joel Keller (dozwolone od lat 16) 1.45** Spis treści – rozmowy z Andrzejem Doboszem (10) – felieton **1.55 Przełomy Missouri – western USA (1976); reż.: Arthur Penn; wyk.: Marlon Brando, Randy Quaid, Kathleen Lloyd (dozwolone od lat 16) 4.05** Zakończenie dnia

TVP2

5.40 Koło fortuny (228) – teleturniej **6.15** Na sygnale (194): Martwi nie mają głosu – serial fabularyzowany TVP **6.45** Barwy szczęścia (1876) – serial obyczajowy TVP **7.20** Barwy szczęścia (1877) **7.55** Pytanie na śniadanie **10.55** Pytanie na śniadanie ekstra **11.15** Festiwal Zaczarowanej Piosenki (półfinał 2018) – reportaż **11.45 Gwiazdy w południe: Kuba – film sensacyjny USA (1979); reż.: Richard Lester; wyk.: Sean Connery, Chris Sarandon, Lonette McKee 14.00** Familiada (2468) – teleturniej **14.35** Koło fortuny (256) – teleturniej **15.15** Kabarety **16.15** Rodzinka.pl (239): Jedziemy na Antypody – serial komediowy TVP **16.45** Dla niesłyszących: Słowo na niedzielę: Czerwona kartka **17.10** Na dobre i na złe (691): Powiedz prawdę – serial TVP **18.00** Panorama **18.20** Pogoda **18.25** Sport telegram **18.30** Postaw na milion (173) – kulisy **18.40** Postaw na milion (173) – teleturniej **19.40** Lajk! **20.05 Wyścig – film obyczajowy USA (2013); reż.: Ron Howard; wyk.: Daniel Bruehl, Chris Hemsworth, Olivia Wilde, Alexandra Maria Lara (dozwolone od lat 16) 22.10** Czas śmierci (3) – serial Wielka Brytania (2016) (dozwolone od lat 16) **23.15 Szpieg D'83 (6) – film obyczajowy Niemcy (2015) (dozwolone od lat 16) 0.15 Stan gry – film sensacyjny USA/Francja/Wielka Brytania (2009); reż.: Kevin McDonald; wyk.: Russell Crowe, Rachel McAdams, Ben Affleck, Helen Mirren, Robin Wright** (dozwolone od lat 16) **2.25 Odnaleźć nadzieję – film obyczajowy USA (2014); reż.: Chris Dowling; wyk.: Kristoffer Polaha, David DeSanctis, Mckaley Miller, Michael Grant (dozwolone od lat 16) 4.10** Iskander (4/4) – serial kryminalny Francja (2017) (dozwolone od lat 16) **4.55** Zakończenie dnia

TV POLONIA

6.05 Barwy szczęścia (1814) **6.30** Barwy szczęścia (1815) **6.55** Barwy szczęścia (1816) **7.20** Barwy szczęścia (1817) **7.55** Pytanie na śniadanie **11.10** Halo Polonia **11.40** 55. KFPP w Opolu: Debiuty **12.45** Ojciec Mateusz 18 (232): Do Skarżyska **13.45 Kino retro: ABC miłości – komedia Polska; reż.: Michał Waszyński; wyk.: Adolf Dymsza, Maria Bogda, Kazimierz Krukowski, Konrad Tom, Ludwik Lawiński, Józef Orwid, Eugeniusz Koszutski, Basia Wywerkówna, Monika Carlo, Helena Zarembina 15.40** Wolny Ekran (96) **16.00** Kulturalni PL (407) **17.00** Słownik polsko@polski **17.30** Teleexpress **17.55** Pogoda na piątek (3) **18.50** program rozrywkowy **19.15** Dobranocka: Rodzina Treflików (12) **19.20** Dobranocka: Cała Polska czyta dzieciom: Gdy się zamknie oczy **19.30** Wiadomości **20.00** Pogoda **20.05** Sport **20.20** 55. KFPP w Opolu: Premiery **22.00** 55. KFPP w Opolu: Ja to mam szczęście. Koncert piosenek literackich i kabaretowych stulecia **23.50** Pogoda na piątek (3) **0.45** Wiadomości 19.30 (w tłumaczeniu na język angielski) **1.20** Powtórki programów

TELEWIZJA KRAKÓW

7.05 Astronarium (25): Układy planetarne **7.25** Pogoda **7.35** Turystyczna jazda **7.50** Pałac mój widzę ogromny **8.15** Łodzianin **8.30** Listy do PRL-u: Znikająca wanna **8.40** Informator medyczny **9.00** Wielkopolski Park Narodowy **9.45** Antenowe remanenty **10.00** Pogoda **10.02** Muzealne opowieści (17) **10.06** Wypad w plener **10.15** Wiara i życie **10.35** Dobre, bo polskie! **10.45** Turystyczna jazda **11.00** Jedź bezpiecznie (698) **11.09** Kronika kulturalna **11.15** Kryptonim „Muzeum": Szlak Armii Krajowej (14): Skrytka Bieżanowska **11.28** Zdrowa rodzina dzień zaczyna **11.40** Małopolska na rowery **11.50** Magazyn Aktywni 60+ (6): Świętokrzyski **12.05** Wybór Maszy **12.25** Ktokolwiek widział, ktokolwiek wie **12.55** Ostoja **13.20** Jak to działa (23): Zegar **13.50** Pogoda **14.00** Pieskie życie Kasi **14.20** Europejczycy **14.50** Rybactwo i morze **15.15** Pogoda **15.20** Chromosom dwudziesty pierwszy **15.40** wojsko-polskie.pl (13) **16.05** Antenowe remanenty **16.15** Tygodnik polityczny **16.45** Dziennik regionów – tematy dnia **17.00** Rolnik szuka szkoły: Rolnik szuka szkoły (9) (wersja zaktualizowana) **17.15** Kamień, nożyce, papier: Cha Cha cha **17.31** Pogoda **17.32** Muzealne opowieści (17) **17.40** Pod Tatrami **17.50** Kalejdoskop regionalny **18.01** Działo się w Krakowie – felieton **18.10** Reporter **18.22** Muzealne opowieści (17) **18.30** Kronika – program informacyjny **18.50** Pogoda **18.53** Więcej kultury **19.10** Kronika kulturalna **19.17** Jedź bezpiecznie (698) **19.30** Portrety krakowskich artystów: Juliusz Łuciuk **19.57** Pogoda **20.00** Piosenka dla Ciebie – koncert życzeń **21.03** Kronika – program informacyjny **21.16** Pogoda **21.20** Speed 2 **21.35** Tygodnik polityczny – program publicystyczny **22.00** Dla niesłyszących: Dziennik regionów **22.25** Pogoda **22.35** Dzień, w którym zrzucono bombę – film dokumentalny Wielka Brytania (2014); reż.: Leslie Woodhead (dozwolone od lat 16) **23.45** Astronarium (25): Układy planetarne – magazyn **0.15** Ktokolwiek widział, ktokolwiek wie – magazyn **0.45** Turystyczna jazda **1.00** Rybactwo i morze – magazyn **1.30** Europejczycy

POLSAT

5.00 Disco Gramy – program muzyczny **6.00** Nowy dzień z Polsat News **7.45 Goofy w college'u – film animowany USA/Australia (2000) 9.15** My3 (27, 28) – program dla dzieci **10.15** Ewa gotuje – magazyn kulinarny **10.55** Czterej pancerni i pies (1) – serial wojenny **13.15 Ojciec panny młodej – komedia USA (1981) 15.40** Joker – teleturniej **16.40** Emsi na tropie (1) – talk-show **17.45** Chłopaki do wzięcia (73, 74) – serial dokumentalny **18.50** Wydarzenia, sport, pogoda **19.30** Świat według Kiepskich – serial komediowy **20.10 Kraina lodu – film animowany USA (2013) 22.30 X-Men 2 – film s.f. USA/Kanada (2003) 1.05** Chirurdzy (79, 80) – serial obyczajowy **3.05** Tajemnice losu

tvn

5.25 Uwaga! – program publicystyczny **5.45** Mango – telezkupy **8.00** Dzień Dobry TVN **11.00** Na Wspólnej (2690–2693) – serial obyczajowy Polska **12.50** Ugotowani – program kulinarno-rozrywkowy **13.55** Mistrzowskie cięcie (1) – reality show **14.55** Agent – Gwiazdy (1) – reality show **16.00** Domowe rewolucje 2 – program rozrywkowy **17.00** Projekt Lady – reality show **17.55** Tu się gotuje! – magazyn kulinarny **18.00** Kuchenne rewolucje – program rozrywkowy **19.00** Fakty, sport **19.45** Uwaga! – program publicystyczny **20.00 Con Air: Lot skazańców – film sensacyjny USA (1997) 22.20 Forrest Gump – komediodramat USA (1994) 1.25 Paranormal Activity 2 – horror USA (2010)**

TVN 7

5.45 Ukryta prawda – serial paradokumentalny **6.50** Mango **8.55** Przyjaciele – serial komediowy **9.30** Przepis na życie – serial obyczajowy Polska **10.30** Columbo – serial kryminalny USA **12.40 Tomcio grubasek – komedia USA (1995) 14.45 Dobry piesek – komedia USA (2003) 16.40 W rytmie hip-hopu – film obyczajowy USA (2001) 19.00 Blues Brothers – komedia muzyczna USA (1980) 21.50 Następne 48 godzin – komedia sensacyjna USA (1990) 23.55 Gniew oceanu – dramat przygodowy Niemcy/USA (2000) 3.00** Moc magii

TV 4

6.20 Jeźdźcy smoków na końcu świata (3–6) – serial animowany **8.15** Tom i Jerry Show – serial animowany USA **8.45 Piotruś Pan i Wendy – film przygodowy Wielka Brytania (2015) 10.50** Policjantki i policjanci (365–367) – serial obyczajowy **13.50** STOP Drogówka – magazyn policyjny **14.50 Poltergeist: Po drugiej stronie – horror USA (1986) 17.00** Transakcje za milion dolarów – Los Angeles – serial dokumentalny **18.00** Żona dla milionera – reality show **19.00** Galileo – program popularnonaukowy **20.00** Policjantki i policjanci (368, 369) – serial obyczajowy **22.00** Sprawiedliwi – Wydział Kryminalny (159, 160) – serial kryminalny **0.05 Psy mafii – film kryminalny USA (2016)**

PULS

6.00 Skorpion 2 – serial sens. **6.50** Taki jest świat **7.30** Tajemnice medyczne (24, 25) – serial fabularno-dokumentalny **9.30** Lombard. Życie pod zastaw 2 (56–60) – serial obyczajowy **14.25 Księżniczka na ziarnku grochu – film familijny Niemcy (2010) 15.40 Obcy na poddaszu – film fantasy USA/Kanada (2009) 17.25** Zaginiony świat: **Jurassic Park – film przygodowy USA (1997) 20.00 W klatce – film sensacyjny USA (2010) 22.00 Maczeta zabija – film sensacyjny Rosja/USA (2013) 0.05 Kod Merkury – film sensacyjny USA (1998)**

PROPOZYCJE NA SOBOTĘ

TVN, GODZ. 20.00

● ***CON AIR: LOT SKAZAŃCÓW*** – Amerykański film sensacyjny z 1997 roku. Po ośmiu latach spędzonych w więzieniu za nieumyślne spowodowanie śmierci Cameron Poe, były żołnierz, wychodzi na wolność. Marzy o powrocie do ukochanej żony i córeczki, której nigdy nie widział. W drodze do domu bohater trafia na pokład więziennego samolotu, który przewozi najgroźniejszych przestępców. Tuż po starcie dowodzeni przez Cyrusa „Wirusa" Grissoma bandyci przejmują kontrolę nad maszyną. Poe przekonuje przestępców, że jest po ich stronie. W tajemnicy nawiązuje kontakt z nadzorującym lot z ziemi agentem federalnym, Larkinem.

TVP II, GODZ. 20.05

● ***WYŚCIG*** – Brytyjsko-niemiecko-amerykański film biograficzny z 2013 roku. W 1975 r. austriacki kierowca wyścigowy Niki Lauda wywalczył tytuł mistrza Formuły 1 dla teamu Ferrari. W kolejnym sezonie broniący tytułu Lauda wygrał pięć z pierwszych dziewięciu wyścigów sezonu, w dwóch był drugi, raz trzeci. Nic nie zapowiadało dramatycznej rywalizacji pomiędzy nim a Brytyjczykiem Jamesem Huntem, któremu przed dziesiątym wyścigiem sezonu brakowało 23 punktów do lidera. Wydawało się, że nikt nie zagrozi Laudzie w zdobyciu drugiego zwycięstwa z rzędu. Wszystko zmieniło się na owianym złą sławą torze wyścigowym Nürburgring.

TVN, GODZ. 22.20

● ***FORREST GUMP*** – Amerykański film obyczajowy z 1994 roku. Historia Forresta Gumpa, upośledzonego człowieka o wielkim sercu i zdolności do wpadania w centrum największych wydarzeń w historii USA, począwszy od dzieciństwa w latach 50. XX wieku. Forrest zyskuje status osobistości, gdy staje się gwiazdą futbolu, odznaczonym bohaterem wojennym i odnoszącym sukcesy biznesmenem. Lecz nigdy nie rezygnuje z poszukiwania tego, co dla niego najważniejsze – miłości przyjaciółki, Jenny Curran.

TV POLSAT, godz. 22.30

● ***X-MAN II*** – Kanadyjsko-amerykański film science-fiction z 2003 roku. W społeczeństwie toczy się dyskusja na temat mutantów. Ludzie boją się istot obdarzonych nadprzyrodzonymi zdolnościami. W imię ochrony przed „dziwolągami" chcą ograniczyć ich prawa. Gdy teleportujący się mutant o imieniu Nightcrawler wkrada się do Białego Domu i próbuje zaatakować prezydenta Stanów Zjednoczonych, do akcji wkracza wróg X-Menów, generał William Stryker. Ostatecznym rozwiązaniem problemu ma być atak na szkołę profesora Charlesa Xaviera, w której mutanci chronią się przed wrogością otoczenia.

Restauracja „Piastowska" Zaprasza!!!
pon.-czw. 12.00-22.00
pt.-sob. 12-24
niedz. 12.00-22.00

12 648 27 26, 606 205 558
os. Na Lotnisku 4
(dawna restauracja „Wanda")
www.piastowska42.fm.interia.pl, http://piastowska42.fm.interia.pl

Wolne miejsca na komunie 2019!

Tanie obiady po 14 zł

Wieczorki taneczne w piątki i soboty od godz 19.00 przy muzyce DJ Marosa.

HURTOWE CENY OPON
bestOPONY.pl
Bulwarowa 33a
najlepsza oferta w Krakowie
gwarancja producenta
możliwość montażu na miejscu*
* za dodatkową opłatą
tel. 12 644 00 20
502 604 276
sklep@bestopony.pl
www.bestopony.pl
GOODYEAR DUNLOP FULDA Sava DEBICA BRIDGESTONE Firestone DAYTON MICHELIN Kleber Kormoran YOKOHAMA

NIEDZIELA 10.06

TVP1

4.25 Galeria (132) – serial obyczajowy TVP **4.45** Galeria (133) **5.15** Klan (3321) – telenowela TVP **5.35** Klan (3322) **6.05** Słownik polsko@polski – talk-show prof. Jana Miodka **6.35** wojsko-polskie.pl (14) – reportaż **7.00** Transmisja mszy świętej **8.00** Tydzień **8.40** Jaka to melodia? (3858) – teleturniej muzyczny **9.15** Ziarno: Święty Antoni – fakty i mity – magazyn **9.45** Gen innowacyjności **9.55** Gen Innowacyjności **10.10** Weterynarze z sercem (44) **10.40 Miłość nad fiordem. Koniec ery lodowcowej (2/2) – film obyczajowy Niemcy (2011); reż.: Jörg Grünler; wyk.: Senta Berger, Sandra Borgmann, Thure Lindhandt 11.35** Spotkanie ze świętym **11.50** Między ziemią a niebem **12.00** Anioł Pański **12.15** Między ziemią a niebem **12.45** Z pamięci – rozmowy z Andrzejem Doboszem (10) – felieton **13.00** BBC w Jedynce: Błękitna Planeta 2 (6): Wybrzeża – film dokumentalny Wielka Brytania (2017) **14.05** Droga do Rosji – magazyn **14.40 Sisi (4/4) – film kostiumowy Niemcy/Włochy/Austria (2010) 15.40** Piłka nożna: Mecz towarzyski: Austria–Brazylia **16.50** Teleexpress **17.00** Piłka nożna: Mecz towarzyski: Austria–Brazylia (2 poł.) **18.40** Jaka to melodia? (3859) – teleturniej muzyczny **19.30** Wiadomości **20.00** Pogoda **20.10** Sport **20.20** 55. KFPP w Opolu: Od Opola do Opola **22.30** 55. KFPP w Opolu: Piosenka Ci nie da zapomnieć – koncert przebojów stulecia. **1.00 Piosenka – film obyczajowy USA (2014); reż.: Richard Ramsey; wyk.: Alan Powell, Ali Faulkner, Caitlin Nicol - Thomas, Danny Vinson, Aaron Benward, Kenda Benward 3.00** Z pamięci – rozmowy z Andrzejem Doboszem (10) – felieton **3.10 Psy 2. Ostatnia krew – film sensacyjny Polska; reż.: Władysław Pasikowski; wyk.: Bogusław Linda, Cezary Pazura, Magdalena Dandourian, Artur Żmijewski, Walerij Prijomychow, Siergiej Szakurow, Edward Lubaszenko, Jan Machulski, Jerzy Zelnik, Aleksander Bednarz (dozwolone od lat 16) 4.55** Zakończenie dnia

TVP2

5.30 Dla niesłyszących: Słowo na niedzielę: Czerwona kartka **5.40** Koło fortuny (229) – teleturniej **6.15** Barwy szczęścia (1878) – serial obyczajowy TVP **6.45** Barwy szczęścia (1879) **7.20** Barwy szczęścia (1880) **7.55** Pytanie na śniadanie **10.55** Rodzinne oglądanie: Życie lasu – bogactwo przyrodnicze – film dokumentalny; reż.: Michał Ogrodowczyk **11.35** Droga do Rosji **12.10 Gwiazdy w południe: Śmierć rewolwerowca – western USA (1969); reż.: Don Siegel, Robert Toten; wyk.: Richard Widmar, John Saxon, Kent Smith, Mercer Harris 14.00** Familiada (2469) – teleturniej **14.35** Koło fortuny (257) – teleturniej **15.20** Kocham Cię, Polsko! (5) – zabawa quizowa **16.50** Kocham Cię, Polsko! – kulisy **16.50** Bake off. Ale przepis (3) **17.10** Na dobre i na złe (692): Ślepy upór – serial TVP **18.00** Panorama **18.20** Pogoda **18.25** Sport telegram **18.35** Za marzenia (13) – serial TVP **19.30** Rodzinka.pl (239): Jedziemy na Antypody – serial komediowy TVP **20.10 Stan gry – film sensacyjny USA/Francja/Wielka Brytania (2009); reż.: Kevin McDonald; wyk.: Russell Crowe, Rachel McAdams, Ben Affleck, Helen Mirren, Robin Wright (dozwolone od lat 16) 22.25 Kino bez granic: Odnaleźć nadzieję – film obyczajowy USA (2014); reż.: Chris Dowling; wyk.: Kristoffer Polaha, David DeSanctis, Mckaley Miller, Michael Grant (dozwolone od lat 16) 0.10 Pod skórą – film science fiction USA/Wielka Brytania (2011); reż.: Jonathan Glazer; wyk.: Scarlett Johansson, Jeremy McWilliams, Lynsey Taylor Mackay, Dougie McConnell (dozwolone od lat 16) 2.05 Śmierć rewolwerowca – western USA (1969); reż.: Don Siegel, Robert Toten; wyk.: Richard Widmar, John Saxon, Kent Smith, Mercer Harris 3.50** Czas śmierci (3) – serial Wielka Brytania (2016) (dozwolone od lat 16) **4.45** Zakończenie dnia

TV POLONIA

5.55 Kapitan Sowa na tropie (1/8): Gipsowa figurka – serial TVP; reż.: Stanisław Bareja; wyk.: Wiesław Gołas, Michał Szewczyk, Bogusław Sochnacki, Stanisław Wyszyński, Iwona Słoczyńska **6.25** Kapitan Sowa na tropie (2/8): Uprzejmy morderca **6.55** Za zasługi dla Polski i Polaków poza granicami kraju – recital Moniki Borzym **7.30** Kierunek Zachód (7) **7.55** Pytanie na śniadanie **10.45** Baśnie i bajki polskie: Złota kaczka **11.00** Baw się słowami **11.25** Ziarno: Święty Antoni – fakty i mity **11.50** Między ziemią a niebem **12.00** Anioł Pański **12.15** Między ziemią a niebem **12.45** Spotkanie ze świętym **13.00** Transmisja mszy świętej **14.20** Turystyczna jazda **14.40** Kapitan Sowa na tropie (1/8): Gipsowa figurka – serial TVP; reż.: Stanisław Bareja; wyk.: Wiesław Gołas, Michał Szewczyk, Bogusław Sochnacki, Stanisław Wyszyński, Iwona Słoczyńska **15.10** Kapitan Sowa na tropie (2/8): Uprzejmy morderca **15.40** Program rozrywkowy **16.00** Zakochaj się w Polsce (69): Jarosław – magazyn **16.30** Rodzinka.pl 12 (229): Denna rybka – serial komediowy TVP **17.00** Rodzinka.pl 12 (230): Obligatoryjne figle **17.30** Teleexpress **17.55** Pogoda na piątek (4) – serial obyczajowy TVP **18.45** Oczy w oczy (80): Kacper Kuszewski **19.15** Dobranocka: Pamiętnik Florki: Skarbonka (33) – serial animowany **19.30** Wiadomości **20.00** Pogoda **20.10** Sport **20.20** 55. KFPP w Opolu: Od Opola do Opola **22.00** 55. KFPP w Opolu: Piosenka Ci nie da zapomnieć – koncert przebojów stulecia **23.50** Pogoda na piątek (4) **0.45** Wiadomości 19.30 (w tłumaczeniu na język angielski) **1.20** Zakochaj się w Polsce (69): Jarosław **1.45** Powtórki programów

TELEWIZJA KRAKÓW

7.05 Wiatr od morza **7.25** Pogoda **7.35** Rączka gotuje **7.55** Pod Tatrami **8.15** Nożem i widelcem (203) **8.35** Agape **8.55** Tutelaris Silesiae: Życie bł. Czesława Odrowąża **9.45** Kamień, nożyce, papier: Muzeum Zabawek **10.00** Pogoda **10.01** Muzealne opowieści (54) **10.05** Pod Tatrami **10.14** Reporter **10.25** Magazyn medyczny **10.42** Mandaty/Omiń korki **10.45** Więcej kultury **11.01** Wolę dokument (46): Czesław Miłosz w Berkeley **11.05** Czesław Miłosz w Berkeley **12.05** Głos regionów **13.00** Zakochaj się w Polsce (65): Przemyśl **13.30** Pogoda **13.40** Ukryte skarby **14.10** Tutelaris Silesiae: Życie bł. Czesława Odrowąża **15.10** Pogoda **15.15** Parada oszustów (2/4): Jaguar 1936 **16.15** 25. Święto Opery **16.45** Dziennik regionów **17.00** Spotkanie ze świętym **17.15** Sto na 100 (12) **17.31** Pogoda **17.33** Muzealne opowieści (54) **17.40** Rozmówmy się **18.25** Muzealne opowieści (54) **18.30** Kronika **18.50** Pogoda **18.53** Bliżej polityki **19.12** Dwie stolice **19.40** Krakowska Panorama Kultury **20.00** Ocaleni (dozwolone od lat 16) **21.03** Kronika **21.16** Pogoda **21.19** Kronika sportowa **21.35** Kompozytor z Barczewa **22.00** Dla niesłyszących: Dziennik regionów **22.25** Pogoda **22.35** Parada oszustów (2/4): Jaguar 1936 **23.30** 25. Święto Opery **0.05** Wiatr od morza **0.30** Pod Tatrami **0.45** Sto na 100 (12) **1.05** Zakochaj się w Polsce (65): Przemyśl **1.40** Ocaleni – reality show (dozwolone od lat 16) **2.45** Głos regionów

POLSAT

6.00 Nowy dzień z Polsat News **7.45** Jeźdźcy smoków (12, 13) – serial animowany **8.40 Megamocny i guzik zagłady – film animowany USA (2011) 9.00** My3 – program dla dzieci **9.35 Roboty – film animowany USA (2005) 11.35 Daleko jeszcze? – komedia USA (2005) 13.40 Kraina lodu – film animowany USA (2013) 15.50** W rytmie serca (1, 2) – serial obyczajowy Polska **17.50** Nasz nowy dom – reality show **18.50** Wydarzenia, sport – program informacyjny **19.30** Państwo w państwie – program publicystyczny **20.05** Sopocki Hit Kabaretowy 2017 – Życie jest piękne **22.05 Nice Gues. Równi goście – komedia sensacyjna USA (2016) 0.45 Akt odwagi – film sensacyjny USA (2012) 3.00** Tajemnice losu

tvn

5.25 Uwaga! – magazyn reporterów **5.45** Mango – telezakupy **8.00** Dzień Dobry TVN **11.00** Iron Majdan – reality show **12.00** Co za tydzień? – magazyn informacyjny **12.30** 36,6 – serial obyczajowy **13.25 Footloose – film muzyczny USA (2011) 15.45 102 dalmatyńczyki – film przygodowy USA (2000) 18.00** Ugotowani – reality show **19.00** TVN Fakty, sport – program informacyjny **19.45** Uwaga! – magazyn reporterów **20.00 Londyn w ogniu – film sensacyjny Wielka Brytania/USA/Bułgaria (2016) 22.10 Wilkołak – horror USA (2010) 0.20** Sekrety lekarzy – reality show **1.20** Kuchenne rewolucje – program rozrywkowy

TVN 7

5.30 Ukryta prawda – serial paradokumentalny Polska **6.35** Mango – telezakupy **8.40** Przyjaciele – serial komediowy **9.15** Przepis na życie– serial obyczajowy **10.15** Columbo – serial kryminalny USA **12.20 Legendy sowiego królestwa: Strażnicy Ga'Hoole – film animowany USA/Australia (2010) 14.25 Wyprawa Kon-Tiki – film przygodowy Wielka Brytania/Norwegia/Dania/Niemcy/Szwecja (2012) 16.55 Góra Czarownic – film przygodowy USA (2009) 19.00** Lucyfer 2 – serial kryminalny **20.00 Jak się to robi w Chicago – dramat USA (1986) 22.15 Szalona odwaga – film wojenny USA (1996) 0.45** Columbo – serial kryminalny

TV 4

6.00 Jeźdźcy smoków (5–8) – serial animowany USA **8.05** Tom i Jerry Show – serial animowany USA **8.35 Buddy – pies na gole – film familijny USA/Kanada (2000) 10.15** Galileo (691, 692) – program popularnonaukowy **12.25 O krok od zagłady – film sensacyjny USA (2014) 14.05 Mit – film przygodowy Chiny/Hongkong (2005) 16.45 Youngblood – film obyczajowy USA (1986) 19.00** Galileo – program popularnonaukowy **20.00 Taxi – komedia sensacyjna Francja (1998) 21.55 Waal Street – film obyczajowy USA (1987) 0.35 Champion – dramat sensacyjny USA/Niemcy (2002) 2.30** Galileo: Tajemnicze historie

PULS

7.00 Przygody Merlina 3 – serial fantasy **8.00** Miki i raźni rajdowcy (1) – serial animowany **8.35** Jake i piraci z Nibylandii **9.00** Wojciech Cejrowski. Boso – Meksyk/Paragwaj (10–12-ost.) – serial dokumentalny **10.45 Zaginiony świat: Jurassic Park – film przygodowy USA (1997) 13.35 Najpiękniejsze baśnie braci Grimm: Woda życia – baśń filmowa Niemcy (2017) 14.50 Najpiękniejsze baśnie braci Grimm: Gwiazdy i dukaty – baśń filmowa Niemcy (2011) 16.00 Miłość, tropiki i piraci – komedia Niemcy (2017) 18.20 SexPistols – western komediowy Francja/Meksyk/USA (2006) 20.00 Van Helsing – horror USA/Czechy (2004) 22.45 Wodny świat – film przygodowy USA (1995) 1.20** Zobacz to!

KWIETNY ZAKĄTEK W BRANICACH

o cicha, jasna łąko, o zielona / łąko daleka,
ku tobie cisza smutna i zmęczona / z bagien i piasków posępnych ucieka,
wśród jasnej, cichej zieloności twojej / szukać spoczynku szukać niepamięci...
(K. Przerwa-Tetmajer *„Łąka mistyczna"*)

Łąka, definiowana jako zbiorowisko roślinne tworzone przez byliny, to element krajobrazu, który wciąż inspiruje. Jej żywiołowa natura, której człowiek nie jest w stanie opanować i ujarzmić, może być symbolem życia, trwania, tajemnicy. Mnogość ziół i kwiatów, traw i bylin nie tylko wygląda efektownie, ale stanowi miejsce schronienia dla różnych owadów, zwierząt czy ptaków.

O łąkach mówi się wiele nie tylko w kontekście ich estetycznych walorów. Mieszkańcy dużych miast docenili je za niebagatelną rolę w poprawie jakości powietrza. Zasiana w rozmaitych częściach Krakowa mieszanka kwiatów i traw odpornych na zanieczyszczenia znacznie lepiej wyłapuje uliczne pyły niż zwykły trawnik. Kwitnące pasy zieleni rosną chociażby przy ruchliwych ulicach, upiększając zdegradowane tereny przydrożne.

Nie tylko ronda, place czy miejskie parki mają swe kwietne łąki. Zostały one również zasiane w zespole dworsko-parkowym w Branicach, gdzie znajduje się siedziba Nowohuckiego Oddziału Muzeum Archeologicznego w Krakowie. Wybór tego miejsca nie był przypadkowy. Po pierwsze niegdyś łąki stanowiły nierozłączną całość z dworem, folwarkiem oraz ogrodem. Towarzyszyły mieszkalnym budynkom, tworzyły w kompozycji ogrodowej układ funkcjonalno-przestrzenny. Po drugie kwietne łąki zatrzymują pyły tworzące smog, którego nie brakuje w nowohuckich osiedlach. Po trzecie, skoro zielone enklawy, wśród których można znaleźć chabry, kąkole, nagietki lekarskie oraz złocienie, mogą upiększać miejskie arterie, to, czemu nie miałyby przyozdobić okolic dworskiego kompleksu.

Kiedy w ubiegłym roku „kwieciste wyspy" pojawiły się wokół zabytkowego dworu w Branicach, budziły zaciekawienie ale i obawy. Obawy dotyczyły rosnących na łąkach ziół oraz kwiatów – trudno bowiem było wówczas przewidzieć jaki będzie ich dalszy rozwój, czy nie będą się rozsiewać poza wyznaczonym terenem. Dziś, gdy barwne kobierce na nowo upiększają branicki ogród, można śmiało powiedzieć, że okazały się przysłowiowym strzałem w dziesiątkę. Mieszanki zasadzonych kwiatów są odporne na suszę (która nam obecnie daje się mocno we znaki), cieszą oko przybyłych zwiedzających i co najważniejsze nie wymagają częstego koszenia.

Aby przekonać się jak dokładnie wyglądają i w jaki sposób zostały wkomponowane w parkową przestrzeń wystarczy przyjechać do zespołu dworskiego w Branicach. Na miejscu można zobaczyć z bliska ów barwny, kwiecisty zakątek, kontemplować ciszę i odpoczywać. Bo choć zabytkowy kompleks znajduje się na terenie Dzielnicy XVIII (Nowa Huta), to stanowi idealne miejsce na wiosenne wycieczki – te piesze, rowerowe czy samochodowe.

Zapraszamy!

Anna Kolasa
Fot. Anna Piwowarczyk

PSYCHOLOG
• psychoterapia dzieci i młodzieży
• poradnictwo seksuologiczne.
Tel. 696-620-705

PONIEDZIAŁEK 11.06

TVP1

5.05 Telezakupy **5.40** Elif 2 (260) – serial Turcja (2014) **6.40** BBC w Jedynce. Błękitna Planeta 2 (6): Wybrzeża – film dokumentalny Wielka Brytania (2017) **7.45** Alarm! – magazyn **8.00** Wiadomości **8.10** Pogoda poranna **8.15** Kwadrans polityczny **8.45 Córka Maharadży (1/3) – film przygodowy Włochy/Niemcy (1994); reż.: Burt Brinckerhoff; wyk.: Bruce Boxleitner, Hunter Tylo, Burt Young, Kabir Bedi** **10.35** Polska Molskiej (6): Mazury – magazyn kulinarny **11.05** Dr Quinn 5 (13/26) – serial obyczajowy USA (1996) **12.00** Wiadomości **12.10** Agrobiznes **12.30** Agropogoda – magazyn **12.35** Rok w zagrodzie: Najnowsze technologie w produkcji mleka **12.55** Natura w Jedynce: Wszystko o niedźwiedziu – film dokumentalny Niemcy (2014); reż.: Phil Coles **13.55** Elif 2 (261) – serial Turcja (2014) **15.00** Wiadomości **15.10** Pogoda **15.15** Alarm! – magazyn **15.55** Zbrodnia 2 (1) – serial **16.45** Teleexpress – zapowiedź **17.00** Teleexpress **17.20** Pogoda **17.30** Jaka to melodia? (3859) – teleturniej muzyczny **18.30** Jeden z dziesięciu (16/102) – teleturniej **18.55** Jeden z dziesięciu (17/102) **19.30** Wiadomości **20.05** Pogoda **20.10** Sport **20.15** Alarm! – magazyn **20.35 Pele: narodziny legendy – film biograficzny USA (2016) 22.35** Warto rozmawiać – program publicystyczny **23.35** Zinedine Zidane, Cafu, Guus Hiddink. Wielkie legendy mundiali – magazyn Australia (2018) **0.15** Czy świat oszalał?: Meczet za zasłoną – film dokumentalny Dania (2016); reż.: Martin Kjr Jensen, Irene Thyrri **1.25** Program rozrywkowy **4.05** Listopad 1956. Dni, które zmieniły świat – film dokumentalny Szwecja (2016); reż.: Marc Besson **5.10** Zakończenie dnia

TVP2

5.25 Koło fortuny (230) **6.00** Na dobre i na złe (635): Tajemnica **7.00** Program katolicki **7.20** Na sygnale (74): Być kobietą **7.55** Pytanie na śniadanie **11.00** Panorama **11.05** Pogoda Flesz **11.15** Pytanie na śniadanie extra **11.25** Trzecia połowa – serial komediowy TVP **11.55** Barwy szczęścia (1880) – serial obyczajowy TVP **12.30** Koło fortuny (231) – teleturniej **13.00** Nabożeństwo Baptystów w Radości **13.55** Alternatywy 4 (1/9): Przydział – serial komediowy TVP; reż.: Stanisław Bareja; wyk.: Roman Wilhelmi, Gustaw Lutkiewicz, Wojciech Pokora, Bronisław Pawlik, Kazimierz Kaczor, Bożena Dykiel, Bolesław Płotnicki, Jerzy Kryszak, Zdzisław Rychter, Ryszard Pietruski **15.00** Postaw na milion s.I (110 – teleturniej **16.00** Familiada (2333) – teleturniej **16.30** Koło fortuny (232) – teleturniej **17.15** Czarna perła (25/67) – serial obyczajowy Turcja (2017) **18.00** Panorama **18.25** Pogoda **18.30** Sport telegram **18.35** Trzecia połowa (11) – serial komediowy TVP **19.05** Orły Nawałki (7) – cykl reportaży **19.35** Barwy szczęścia (1880) – serial obyczajowy TVP **20.10** Barwy szczęścia (1881) **20.40** Kulisy serialu „Barwy szczęścia" (33) – felieton **20.50** Mała matura 1947 (3) – serial **21.45** Rodzinka.pl 12 (238) – serial komediowy TVP **22.15** Rodzinka.pl 12 (239) **22.50** Tylko jedno spojrzenie (6) – serial kryminalny Francja (2017) **24.00** Oficer (1/13): Zaręczyny – serial Polska (2004); reż.: Maciej Dejczer; wyk.: Borys Szyc, Paweł Małaszyński, Krzysztof Globisz, Jan Frycz, Andrzej Chyra, Magdalena Różczka, Magdalena Cielecka, Jacek Braciak (dozwolone od lat 16) **1.00** Oficer (2/13): Ludzie z miasta – serial TVP (dozwolone od lat 16) **2.10 Pod skórą – film science fiction USA/Wielka Brytania (2011); reż.: Jonathan Glazer; wyk.: Scarlett Johansson, Jeremy McWilliams, Lynsey Taylor Mackay, Dougie McConnell (dozwolone od lat 16) 4.00** Zakończenie programu

TV POLONIA

6.20 Zakochaj się w Polsce (69): Jarosław **6.50** Nad Niemnem **7.10** Dlaczego? Po co? Jak? (20) **7.25** Supełkowe ABC (110) **7.55** Pytanie na śniadanie **11.00** Panorama **11.05** Pogoda Flesz **11.15** Pytanie na śniadanie extra **11.25** Kulturalni PL (407) **12.20** Racja stanu (114) **12.50** Wiadomości **13.00** Krótka historia (474): Bitwa pod Borodino **13.10** Barwy szczęścia (1818) **13.45** Bezpośrednie połączenie **14.40** Oczy w oczy (80): Kacper Kuszewski **15.10** Reportaż **15.45** Wiadomości **15.55** Korona królów (77) **16.25** Ukryte skarby **16.55** Supełkowe ABC (110) **17.20** Krótka historia (367): Osadnictwo wojskowe na ziemiach zachodnich **17.30** Teleexpress **17.55** Niedziela z... twórczością Marka Nowakowskiego **18.40** Pod Tatrami **18.55** Barwy szczęścia (1818) **19.25** Nad Niemnem **19.45** Dobranocka: Dziwne przygody Koziołka Matołka (23) **20.00** Wiadomości **20.30** Pogoda **20.35** Sport **20.45** U Pana Boga w ogródku (1/12) – serial komediowy TVP **21.45** Polonia 24 **22.05** Rozmowa Polonii (283) **22.20** Halo Polonia **23.10** Anatomia startupu **0.15** Korona królów (77) **0.45** Wiadomości 19.30 (w tłumaczeniu na język angielski) **1.20** Powtórki programów

TELEWIZJA KRAKÓW

6.30 Rączka gotuje **7.00** Telezakupy **7.31** Kronika dnia **7.45** Pogoda **7.50** Gość dnia **8.00** Bliżej polityki **8.15** Małopolska na rowery **8.30** Kronika dnia **8.45** Muzealne opowieści (1) **8.48** Gość dnia **9.05** O!Polskie na żywo **10.15** Antenowe remanenty **10.25** Pogoda **10.30** Dla niesłyszących: Co niesie dzień **10.45** Antenowe remanenty **11.15** Rolnik szuka szkoły (9) **11.25** Z nieba do nieba **12.15** Antenowe remanenty **12.31** Kronika dnia **12.45** Muzealne opowieści (1) **12.48** Gość dnia **13.00** Turystyczna Jazda **13.15** Dla niesłyszących: Co niesie dzień **13.35** Agrobiznes **13.55** Agropogoda **14.00** Telezakupy **14.30** Kronika dnia **14.48** Gość dnia **15.05** Antenowe remanenty **15.35** Tygodnik polityczny **16.00** Dla niesłyszących: Telekurier **16.25** Pogoda **16.30** Kryminalna siódemka **16.45** Dziennik regionów **17.00** Rybactwo i morze **17.31** Kronika – zapowiedź **17.33** Raport pogodowy **17.37** Pogoda **17.39** Muzealne opowieści (1) **17.41** Parafia z sercem **18.05** Jedź bezpiecznie (699) **18.14** Kalejdoskop regionalny **18.25** Pogoda **18.30** Kronika **18.50** Raport pogodowy **18.52** Pogoda **18.56** Tematy dnia **19.05** Podróże z góralem **19.15** Niecodziennik **19.26** Magazyn medyczny **19.45** Na rynku pracy **19.55** Pogoda **20.00** Tygodnik polityczny **20.30** Rybactwo i morze – magazyn **21.03** Kronika – program informacyjny **21.16** Pogoda **21.18** Raport pogodowy **21.19** Gość dnia – rozmowa **21.35** Antenowe remanenty **22.00** Dla niesłyszących: Dziennik regionów **22.20** Echa dnia **22.40** Pogoda **22.45** Kryminalna siódemka – magazyn **23.05** Dla niesłyszących: Telekurier **23.35** Antenowe remanenty **0.05** Rybactwo i morze **0.40** Antenowe remanenty **1.20** O!Polskie na żywo **2.25** Antenowe remanenty

POLSAT

6.00 Nowy dzień z Polsat News **7.50** Trudne sprawy – serial paradokumentalny Polska **8.50** Malanowski i partnerzy (501, 502) – serial fabularno-dokumentalny **9.50** Dzień, który zmienił moje życie – serial paradokumentalny **10.50** Dlaczego ja? – serial paradokumentalny **11.50** Gliniarze – serial paradokumentalny **12.50** Trudne sprawy (743, 744) – serial paradokumentalny **14.50** Dlaczego ja? – serial paradokumentalny **15.50** Wydarzenia, sport **16.15** Interwencja – magazyn reporterów **16.40** Gliniarze – serial paradokumentalny **17.40** Sekrety rodziny (1) – serial paradokumentalny **18.50** Wydarzenia, sport **19.30** Świat według Kiepskich – serial komediowy Polska **20.10 Iluzja – thriller Francja/USA (2013) 22.40 Zabójca – film sensacyjny USA (2007) 0.50 Transporter 2 – film sensacyjny USA/Francja (2005) 2.45** Tajemnice losu

tvn

8.00 Dzień Dobry TVN **10.55** Ukryta prawda – serial paradokumentalny Polska **12.00** Szkoła – serial paradokumentalny Polska **13.00** Szpital – serial paradokumentalny Polska **14.00** Ślub od pierwszego wejrzenia – reality show **15.00** Kuchenne rewolucje – program rozrywkowy **16.00** Szkoła – serial paradokumentalny Polska **17.00** Ukryta prawda – serial paradokumentalny **18.00** Szpital – serial paradokumentalny **19.00** Fakty, sport, pogoda **19.50** Uwaga! **20.10** Doradca smaku – magazyn kulinarny **20.15** Na Wspólnej – serial obyczajowy **20.55** Milionerzy – teleturniej **21.30** Projekt Lady – reality show Polska **22.30** Sekrety lekarzy – reality show **23.30 „60 sekund" – film sensacyjny USA (2000) 2.00** Co za tydzień **2.30** The Following 3 – serial kryminalny **3.30** Uwaga! **3.45** Moc magii

TVN 7

6.25 Szpital – serial paradokumentalny Polska **7.20** Sąd rodzinny – serial fabularno-dokumentalny Polska **8.20** Zaklinaczka duchów 3 – serial fantasy USA **9.20** Przepis na życie – serial obyczajowy Polska **10.20** Mango **11.55** Ukryta prawda – serial paradokumentalny Polska **12.55** Sąd rodzinny – serial fabularno-dokumentalny Polska **13.55** Sędzia Anna Maria Wesołowska – serial fabularno-dokumentalny Polska **14.55** Szpital – serial paradokumentalny Polska **15.55** Zaklinaczka duchów 3 – serial fantasy USA **16.55** Magda M. (1) – serial obyczajowy Polska **17.55** Dr House – serial obyczajowy USA **19.00** Ukryta prawda – serial paradokumentalny **20.00 Bez mojej zgody – dramat obyczajowy USA (2009) 22.20** Uprowadzona – serial sensacyjny **23.20 Droga bez powrotu 2 – horror USA (2007) 1.25** Moc magii

TV 4

6.00 Detektywi w akcji – serial fabularny **7.05** Looney Tunes Show– serial animowany **8.00** Drużyna A – serial sensacyjny USA **9.00** Detektyw Monk – serial sensacyjny **10.00** Na patrolu (23, 24) – serial obyczajowy Meksyk **11.00** Drużyna A – serial sensacyjny **12.00** Detektyw Monk – serial sensacyjny **13.00** Detektywi w akcji – serial fabularny Polska **14.00** STOP Drogówka – magazyn policyjny **15.00** Detektywi w akcji – serial fabularny **16.00** Nie igraj z aniołem (166, 167) – serial obyczajowy Meksyk **18.00** Policjantki i policjanci (369, 370) – serial obyczajowy **20.00** Sprawiedliwi – Wydział Kryminalny – serial kryminalny **21.05** Śmierć na 1000 sposobów (6, 7) – serial dok. **22.00** Galileo (692, 693) – program popularnonaukowy **0.00 Nalot na bin Ladena – film sensacyjny USA (2012)**

PULS

6.00 To moje życie! – telenowela **7.00** Dziesięć przykazań – serial kostiumowy **8.00** Lombard. Życie pod zastaw 2 – serial obyczajowy **9.00** Gliniarz i prokurator 5 (6, 7) – serial kryminalny **11.00** Kobra – oddział specjalny – serial sensacyjny **12.00** Agenci NCIS: Los Angeles 6 (8, 11) – serial sensacyjny **13.50** Lombard. Życie pod zastaw 2 (82) – serial obyczajowy **14.50** Kobra – oddział specjalny (1, 2) – serial sensacyjny **17.00** Gwiazdy lombardu 16 (379, 380) **18.00** Lombard. Życie pod zastaw 2 (60, 61) – serial obyczajowy **20.00 Kod Merkury – film sensacyjny USA (1998) 22.10 We krwi – film sensacyjny USA/Wielka Brytania/Portoryko (2014) 0.30 Van Helsing – horror USA/Czechy (2004)**

Nasze miasto

NIKT SIĘ NIE ZDZIWI

Czy Trzaskowski wygra rywalizację o fotel prezydenta Warszawy? A właściwie, dlaczego kandyduje on, a nie Gronkiewicz-Waltz, była wiceprzewodnicząca Platformy? Czy będzie bardziej sprawny w zarządzaniu nieruchomościami, czy dobierze sobie innych, lepszych urzędników od spraw prywatyzacji? Jedno jest pewne: gdyby jakimś cudem udało mu się wygrać, to wiadomo, czego można spodziewać się po władzach Warszawy przez następne pięć lat. Czego? Tego samego.

W Krakowie Platforma nie ma odwagi wystawić własnego kandydata, usiłuje więc wyżebrać u prezydenta Majchrowskiego, aby zgodził się kandydować z jej rekomendacji. Do Majchrowskiego przyznaje się także SLD, a pewnie i PSL nie wystawi Kosiniaka-Kamysza, skoro już raz został wystawiony do wiatru. A więc Majchrowski wystąpi jako wspólny kandydat zjednoczonej opozycji PO-SLD-PSL i czegoś tam jeszcze? To bardzo prawdopodobne. Róża Thun, były minister Janik czy niezatapialny Waldemar Pawlak zostaną wiceprezydentami, a Kraków ostatecznie pogrąży się w śmieciach, udusi smogiem i definitywnie zakorkuje na nieprzejezdnych ulicach. Wypróbowana ekipa z magistratu apartamentowcami zabuduje resztę zieleni i na kolejne pięć lat zapewni inwestycyjną drzemkę. Ewentualnie zbuduje jeszcze jedną arenę i zniszczy jeszcze kilka nierentownych zabytków. A może do prezydenckiej koalicji przyłączy się także Kukiz? Bo do jesieni Nowoczesna rozpłynie się w politycznych fantazjach Petru.

Na czas wyborów pojawią się także i znikną rozmaite „ruchy miejskie" i stowarzyszenia dzielnicowe, które wystawią po paru swoich działaczy, a z tzw. łapanki zapełnią listy wyborcze do Rady Miasta i rad dzielnic. Wszystkie przedstawiać się będą jako bezpartyjne i apolityczne, w rzeczywistości marzące tylko o jednym: żeby zdobyć kilka mandatów radnych, a później jak najszybciej założyć partię. Wydadzą spore pieniądze na wyborczą propagandę, ale obejdą się ze smakiem i znikną tak samo szybko, jak się pojawiły. Wbrew temu, co niektórym się wydaje, nie tak łatwo jest zdobyć przynajmniej parę tysięcy głosów, niezbędnych do dobrego wyniku.

Przed wyborami jeszcze niejedno się wydarzy, będą tacy, co zmienią partyjne szyldy (dziś na przykład trwa ucieczka radnych z Platformy Obywatelskiej do PiS), będą i tacy, którzy za dobrą posadę zrezygnują z kandydowania lub odstąpią swoje miejsce na liście. Czyściciele kamienic oburzą się na pomówienia, a obrońcy konstytucji z KOD-u i Platformy pojawią na patriotycznych uroczystościach. Wytrawni biznesmeni wyłożą kasę na wspieranie „pewniaków", a internetowi grafomani odgrzebią stare teksty, żeby przypodobać się nowym demagogom. Pojawią się bilbordy i banery, skrzynki pocztowe zapełnią ulotkami, niemieckie gazety znów dorobią się majątku na wyborczych ogłoszeniach. Programy i obietnice wyborcze zawrócą w mieszczańskich głowach, a dziennikarskie wygi zgarną wierszówki na przedwyborczych analizach i prognozach. Zwolennicy Platformy i lewicy zjednoczą się, a potem podzielą, następnie znów zjednoczą i jeszcze raz podzielą na zwalczające się obozy. Majchrowski po raz piąty ogłosi swój program dynamicznego rozwoju, jeszcze raz obieca metro, mosty, parkingi i tunel pod Wisłą. A na samym końcu nadejdzie dzień wyborów i nikt się już nie zdziwi, że wygra Małgorzata Wassermann.

RYSZARD TERLECKI

Sprawy duże i małe

DOŁOWANIE PREZYDENTA

Minął już półmetek kadencji Prezydenta RP Andrzeja Dudy. Na początku sierpnia prezydent przekroczy 3 lata sprawowania swojego urzędu i zostanie mu jeszcze 2 lata do zakończenia kadencji. Zgodnie z obowiązującą Konstytucją ma szansę być wybrany na drugą kadencję, ale czy tak będzie czas pokaże. Na razie prezydent traci oddech, żeby nie powiedzieć nawet dołuje i to zarówno w swoim obozie politycznym z którego się wywodzi, czyli Prawie i Sprawiedliwości, a jeszcze więcej krytykowany jest przez opozycję.

U swoich stracił wetując kilka ustaw. Pierwsze weto dotyczące podporządkowania władzy centralnej Regionalnych Izb Obrachunkowych, było zaskoczeniem dla PiS. Później zawetowanie dwóch ustaw sądowych wręcz poróżniło Prezydenta z Prezesem PiS. Doszło nawet do kilku spotkań obu panów w celu znalezienia kompromisu. I chyba udało się go osiągnąć, bo inicjatywa ustawodawcza Prezydenta doprowadziła do zachwiania trójpodziału władz, z czym do dzisiaj mamy problem w Unii Europejskiej. Kolejne podpadnięcie u swoich Prezydent odnotował wetując ustawę degradacyjną dla oficerów WP, a właściwie zmierzającą do pośmiertnej degradacji Wojciecha Jaruzelskiego i Czesława Kiszczaka. „Podpadówa" była tak duża, że PiS wręcz porzucił ideę tej ustawy mimo gotowości Prezydenta do jej poprawienia.

Jednak największe szkody przyniosła mu propozycja zwołania referendum w sprawie Konstytucji. Prezydent chciał przeprowadzić to referendum w dniach 10-11 listopada br. Miało to podnieść jego rangę i zapewnić odpowiednią frekwencję przekraczającą 50 procent, co jest niezbędnym warunkiem jego ważności. Jednak poparcie społeczeństwa dla takiego referendum w ostatnich miesiącach nie tylko nie rośnie, ale wręcz spada. Gdy przed rokiem Prezydent składał propozycję referendum, negatywnie o Jego pomyśle wyrażało się ok. połowa respondentów, teraz ten procent wzrósł do 55 procent.

Słabością propozycji Prezydenta jest brak konkretów w zadawaniu Polakom pytań dotyczących Konstytucji i brak możliwości jego egzekucji. Przecież Konstytucję może zmienić tylko Parlament, czyli obie połączone izby i to kwalifikowaną większością głosów, której nie ma obóz rządzący. Ponadto czołowi politycy PiS boją się strat wizerunkowych, gdyby do referendum nie poszła połowa Polaków i okazało się ono nieważne.

Niewielkie poparcie Prezydenta w kwestii referendum konstytucyjnego to nie jedyne zmartwienie Andrzeja Dudy. Jak wskazują ostatnie sondaże traci on na pozytywnych ocenach swojej pracy. Jeszcze w lutym br. 57,2 proc. obywateli oceniało pozytywnie głowę państwa i było to najwyższe poparcie od początku kadencji. Jednak obecnie pracę Prezydenta pozytywnie ocenia już tylko 49,8 proc. obywateli i jest to spadek o 7,4 pkt procentowego. Jeszcze gorzej wyglądają negatywne oceny pracy Andrzeja Dudy, które wzrosły z 30,6 proc. do 44,7 proc, czyli aż o 14,1 pkt procentowego. Na pewno na to miała wpływ nieudana wizyta w USA, gdzie został potraktowany jak piąte koło u wozu i to nie tylko przez przywódców tego mocarstwa, ale nawet mechaników samolotowych, którzy nie zdołali naprawić samolotu, którym miał wracać do kraju i musiał przedłużyć wizytę o jeden dzień, czego nawet nie zauważono w jego Ojczyźnie, a niektórzy złośliwi opozycjoniści nawet się cieszyli, że nie był w stanie czegoś zepsuć w tym czasie.

SŁAWOMIR PIETRZYK

WTOREK 12.06

TVP1

5.10 Telezakupy **5.50** Elif 2 (261) – serial Turcja (2014) **6.45** Natura w Jedynce: Wszystko o niedźwiedziu – film dokumentalny Niemcy (2014) **7.45** Alarm! – magazyn **8.00** Wiadomości **8.10** Pogoda poranna **8.15** Kwadrans polityczny **8.45 Córka Maharadży (2/3) – film przygodowy Włochy/Niemcy (1994) 10.35** Polski grill (10) – magazyn **11.05** Dr Quinn 5 (14/26) – serial obyczajowy USA (1996) **12.00** Wiadomości **12.10** Agrobiznes **12.35** Agropogoda – magazyn **12.40** Rok w zagrodzie: Postęp genetyczny w hodowli zwierząt **12.55** Natura w Jedynce: Wyjątkowe maluchy w świecie zwierząt. Śmiałkowie – esej dokumentalny USA (2015) **13.55** Elif 2 (262) – serial Turcja (2014) **15.00** Wiadomości **15.10** Pogoda **15.15** Alarm! – magazyn **15.55** Zbrodnia 2 (2) – serial **17.00** Teleexpress **17.15** Pogoda **17.20** Trzecia połowa (13) – serial komediowy TVP **17.45** Piłka nożna: Mecz towarzyski: Polska–Litwa **19.55** Wiadomości **20.30** Pogoda **20.35** Sport **20.45** Najdłuższa wojna nowoczesnej Europy (9 Ausrotten – serial TVP **22.05** Pensjonat nad rozlewiskiem (13) – serial TVP **22.55** Krawcowa z Madrytu (12) – serial Hiszpania (2014) **23.55** Bobby Charlton, francuski skandal 2010 i MŚ 2014. Wielkie legendy mundiali – magazyn Australia (2018) **0.35** W poszukiwaniu Boga z Morganem Freemanem: Stworzenie – serial dokumentalny Wielka Brytania (2016) **1.35** Komisja morderstw (10/12): Samobójstwo synchroniczne – serial TVP (dozwolone od lat 16) **2.25** Korea – tajemnice strefy zdemilitaryzowanej – film dokumentalny Francja (2017); reż.: Jeong Gyoung - youl **3.20** Warto rozmawiać – program publicystyczny **4.15** Zakończenie dnia

TVP2

5.25 Koło fortuny (233) **6.00** Na dobre i na złe (636): Magiczne słowo **7.00** Program ekumeniczny **7.20** Na sygnale (75): Piknik **7.55** Pytanie na śniadanie **11.00** Panorama **11.05** Pogoda Flesz **11.15** Pytanie na śniadanie ekstra **11.25** Trzecia połowa (11) **11.55** Barwy szczęścia (1881) – serial obyczajowy TVP **12.30** Koło fortuny (234) – teleturniej **13.05** Tylko z Tobą (151) – serial obyczajowy Turcja (2015) **13.55** Alternatywy 4 (2/9): Przeprowadzka – serial komediowy TVP **14.55** Postaw na milion (111) – teleturniej **16.00** Familiada (2384 – teleturniej **16.30** Koło fortuny (235) – teleturniej **17.10** Czarna perła (26/67) – serial obyczajowy Turcja (2017) **18.00** Panorama **18.25** Pogoda **18.30** Sport telegram **18.35** Trzecia połowa (12) – serial komediowy TVP **19.05** Orły Nawałki (8) – cykl reportaży **19.35** Barwy szczęścia (1881) – serial obyczajowy TVP **20.10** Barwy szczęścia (1882) **20.40** Kulisy seriali Na dobre i na złe i Na sygnale (8) – felieton **20.50** Mała matura 1947 (4) – serial **21.45 Rocky – dramat USA (1976); reż.: John Avildsen; wyk.: Sylvester Stallone, Talia Shire, Burt Young 23.55** La La Poland – program rozrywkowy **0.45** Tylko jedno spojrzenie (6) – serial kryminalny Francja (2017) **1.45** Instynkt (1): Diabelskie sztuczki – serial kryminalny TVP (dozwolone od lat 16) **2.45** Instynkt (2): Zniknięcie – serial kryminalny TVP (dozwolone od lat 16) **3.45** Miasto skarbów (6): La Bella Principessa – serial kryminalny TVP (dozwolone od lat 16) **4.30** Zakończenie programu

TV POLONIA

6.05 Muszelki Wigier **7.05** Pożyteczni.pl **7.35** Margolcia i Miś zapraszają dziś (149) **7.55** Pytanie na śniadanie **11.00** Panorama **11.05** Pogoda Flesz **11.15** Pytanie na śniadanie extra **11.25** Polonia 24 **11.45** Rozmowa Polonii (283) **12.00** Halo Polonia **12.50** Wiadomości **13.00** Krótka historia (367): Osadnictwo wojskowe na ziemiach zachodnich **13.10** Barwy szczęścia (1819) **13.45 Szkatułka z Hongkongu – film Polska (1983); reż.: Paweł Pitera; wyk.: Piotr Garlicki, Piotr Fronczewski, Andrzej Chichłowski, Henryk Bista, Stanisław Dąbrowski 14.45** Anatomia startupu **15.45** Wiadomości **15.55** Korona królów (78) **16.25** Tańczący z naturą **16.55** Margolcia i Miś zapraszają dziś (149) **17.10** Przyjaciele lasu (33) **17.20** Krótka historia (368): Bitwa pod Maratonem **17.30** Teleexpress **17.55** Podróże z historią 3 (31): Wśród Hucułów **18.25** wojsko-polskie.pl (14) **18.55** Barwy szczęścia (1819) **19.25** Magazyn z Wysp **19.45** Dobranocka: Miś Uszatek: Lizak (41) **20.00** Wiadomości **20.35** Pogoda **20.40** Sport **20.45** Ojciec Mateusz 18 (233): Zdrada **21.45** Polonia 24 **22.05** Rozmowa Polonii **22.20** Halo Polonia **23.10** Warto rozmawiać **0.15** Korona królów (78) **0.45** Wiadomości 19.30 (w tłumaczeniu na język angielski) **1.20** Baw się słowami **1.45** Powtórki programów

TELEWIZJA KRAKÓW

6.30 Tygodnik polityczny **6.50** Listy do PRL-u: Piąty kąt **7.00** Telezakupy **7.31** Kronika dnia **7.45** Pogoda **7.55** Gość dnia **8.05** Parafia z sercem **8.30** Kronika dnia **8.45** Muzealne opowieści (9) **8.48** Gość dnia **9.05** Ostoja **9.35** Było, nie minęło – kronika zwiadowców historii: Tajemnicze urządzenie **10.00** Antenowe remanenty **10.15** Pod Tatrami **10.25** Pogoda **10.30** Dla niesłyszących: Co niesie dzień **10.45** Rączka gotuje **11.15** Informator medyczny **11.25** Pachołki Rosji **12.31** Kronika dnia **12.45** Muzealne opowieści (9) **12.48** Gość dnia **13.00** Małopolska na rowery (1): Jura Krakowsko-Częstochowska **13.15** Dla niesłyszących: Co niesie dzień **13.35** Agrobiznes **13.55** Agropogoda **14.00** Telezakupy **14.30** Kronika dnia **14.48** Gość dnia **15.05** Było, nie minęło – kronika zwiadowców historii: Tajemnicze urządzenie **15.35** Europejczycy **16.00** Dla niesłyszących: Telekurier **16.25** Pogoda **16.30** Kryminalna siódemka **16.45** Dziennik regionów **17.00** Pożyteczni.pl **17.31** Kronika – zapowiedź **17.33** Raport pogodowy **17.37** Pogoda **17.38** Muzealne opowieści (9) **17.41** Niecodziennik **17.55** Podróże z góralem **18.05** Na rynku pracy **18.15** Kraków.pl **18.25** Pogoda **18.30** Kronika **18.49** Raport pogodowy **18.51** Pogoda **18.54** Tematy dnia **19.05** Bez przedawnienia – reportaż **19.45** Zdrowa rodzina dzień zaczyna **19.57** Pogoda **20.00** Europejczycy **20.25** Pożyteczni.pl **21.03** Kronika – program informacyjny **21.16** Pogoda **21.18** Raport pogodowy **21.19** Gość dnia **21.35** Było, nie minęło – kronika zwiadowców historii: Tajemnicze urządzenie **22.00** Dla niesłyszących: Dziennik regionów **22.20** Echa dnia **22.40** Pogoda **22.45** Kryminalna siódemka **23.00** Listy do PRL-u: Piąty kąt

POLSAT

5.00 Disco gramy – program muzyczny **6.00** Nowy dzień z Polsat News – magazyn **7.50** Trudne sprawy – serial paradokumentalny **8.50** Malanowski i partnerzy (504, 505) – serial fabularno—dokumentalny **9.50** Dzień, który zmienił moje życie – serial paradokumentalny **10.50** Dlaczego ja? – serial paradokumentalny **11.50** Gliniarze – serial paradokumentalny **12.50** Trudne sprawy – serial paradokumentalny **13.50** Sekrety rodziny (1) – serial paradokumentalny **14.50** Dlaczego ja? – serial paradokumentalny **15.50** Wydarzenia, sport **16.15** Interwencja – magazyn reporterów **16.30** Na ratunek 112 – serial paradokumentalny **16.40** Gliniarze – serial paradokumentalny **17.40** Sekrety rodziny (2) – serial paradokumentalny **18.50** Wydarzenia, sport **19.30** Świat według Kiepskich – serial komediowy **20.05 Transporter 2 – film sensacyjny USA/Francja (2005) 22.00 Kolekcjoner kości – thriller USA (1999) 0.40 Gorący towar – komedia kryminalna USA (2013) 3.10** Tajemnice losu

tvn

6.50 Kuchenne rewolucje – program rozrywkowy **7.50** Doradca smaku – magazyn kulinarny **8.00** Dzień Dobry TVN **10.55** Ukryta prawda – serial paradokumentalny Polska **12.00** Szkoła – serial paradokumentalny Polska **13.00** Szpital – serial paradokumentalny Polska **14.00** Ślub od pierwszego wejrzenia – reality show **15.00** Kuchenne rewolucje – program rozrywkowy Polska **16.00** Szkoła – serial paradokumentalny Polska **17.00** Ukryta prawda – serial paradokumentalny **18.00** Szpital – serial paradokumentalny **19.00** TVN Fakty, sport, pogoda **19.50** Uwaga! – magazyn reporterów **20.10** Doradca smaku – magazyn kulinarny **20.15** Gwiazdy dla Zbyszka Wodeckiego. Tribute to Zbigniew Wodecki – koncert **22.15 Przeczucie – thriller USA (2007) 0.20** Kuba Wojewódzki – talkshow **1.25** Lista klientów – serial obyczajowy

TVN 7

5.35 W-11 – Wydział Śledczy – serial paradokumentalny **6.25** Szpital – serial fabularno-dokumentalny **7.20** Sąd rodzinny – serial fabularno-dokumentalny Polska **8.20** Zaklinaczka duchów 3 – serial fantasy **9.20** Magda M. – serial obyczajowy Polska **10.20** Mango **11.55** Ukryta prawda – serial paradokumentalny Polska **12.55** Sąd rodzinny – serial fabularno-dokumentalny Polska **13.55** Sędzia Anna Maria Wesołowska – serial fabularno-dokumentalny Polska **14.55** Szpital – serial fabularno-dokumentalny **15.55** Zaklinaczka duchów 3 – serial fantasy **16.55** Magda M. – serial obyczajowy **17.55** Dr House – serial obyczajowy **19.00** Ukryta prawda – serial paradokumentalny **20.00 Córka generała – thriller Niemcy/USA (1999) 22.25 Egzekutor – film sensacyjny USA (1976) 0.30** Masters of Sex 2 (2) – serial obyczajowy **1.50** Moc magii

TV 4

8.00 Drużyna A – serial sensacyjny **9.00** Detektyw Monk – serial sensacyjny **10.00** Na patrolu (25, 26) – serial obyczajowy **11.00** Drużyna A – serial sensacyjny **12.00** Detektyw Monk – serial sensacyjny **13.00** Detektywi w akcji – serial fabularny **14.00** STOP Drogówka – magazyn policyjny **15.00** Detektywi w akcji – serial fabularny **16.00** Nie igraj z aniołem (168, 169) – serial obyczajowy Meksyk **18.00** Policjantki i policjanci (370, 371) – serial obyczajowy **20.00** Sprawiedliwi – Wydział Kryminalny Wydział Kryminalny – serial kryminalny **21.00 Klub śmierci – dramat kryminalny USA (2011) 23.00 Kompletny świr – komedia kryminalna USA (2002) 1.05** STOP Drogówka – magazyn policyjny **2.10** Interwencja **2.30** Graffiti

PULS

6.00 To moje życie! – telenowela **7.00** Dziesięć przykazań – serial kostiumowy **8.00** Lombard. Życie pod zastaw 2 – serial obyczajowy **9.00** Gliniarz i prokurator 5 (7, 8) – serial kryminalny **11.00** Kobra – oddział specjalny – serial sensacyjny **12.00** Agenci NCIS: Los Angeles 6 (9, 11) – serial sensacyjny **13.50** Lombard. Życie pod zastaw 2 (83) – serial obyczajowy **14.50** Kobra – oddział specjalny (2, 3) – serial sensacyjny **17.00** Gwiazdy Lombardu 16 (380, 381) **18.00** Lombard. Życie pod zastaw 2 (61, 62) – serial obyczajowy **20.00 Smak zemsty – dramat sensacyjny Kanada (2014) 22.05 W klatce – film sensacyjny USA (2010) 0.10 Podziemny krąg – dramat obyczajowy Niemcy/USA (1999)**

Zapiski Jakuba Klenia

KARPIOWE CIEKAWOSTKI

Dzisiaj parę ciekawostek na temat karpia. Bo karp, to naprawdę ciekawa ryba. I na dodatek, „starożytna".

Już Arystoteles w IV wieku przed naszą erą pisał o tej rybie. Wspomniał ją również Pliniusz Starszy, żyjący w I wieku naszej ery rzymski historyk i pisarz w swojej „Historii naturalnej". W dawnych kronikach można przeczytać, że w różnych państwach i księstwach średniowiecznej Europy masowo hodowano karpie w przyklasztornych stawach (do dzisiaj pozostałością po słynnych, cysterskich stawach w Mogile są Suche Stawy, gdzie znajduje się stadion Hutnika). Karpie były nawet przedmiotem darów królewskich. W rachunkach francuskiego dworu z roku 1313 jest na przykład pozycja dotycząca daru dla króla angielskiego – 160 karpi.

Także w XIII-wiecznej Rosji budowano stawy hodowlane „mocne i bardzo dla ryb przydatne" - jak pisał bizantyjski kronikarz. Ale Rosja ze swoimi obyczajami to kraj szczególny. W jednej z rosyjskich kronik zachowała się informacja o hodowcy ryb, niejakim Strielcowie. Ów Streilcow, za to, że miał zasiedlić staw nie tymi rybami, które polecił mu hodować Iwan Groźny, został przez cara ukarany obcięciem trzech palców. Później, gdy wyjaśniło się, że to Strielcow, a nie car, miał rację, ruski władca uczynił go głównym specjalistą rybackim (ale ta nominacja biednemu Strielcowowi palców nie przywróciła).

Czasami karpie sprawiały kłopoty. Tak stało się w dalekiej Australii. Jak opisywał P. Ayres, do ogromnych szkód spowodowanych przez te ryby doszło w pobliżu australijskiego miasteczka Sale. Ayres pisał: „W pobliżu miasta znajduje się malownicze jezioro Guthridge o pow. 16 ha. Przez kilka lat próbowano zarybiać je szlachetnymi gatunkami ryb, między innymi pstrągami, ale rezultat tych zabiegów okazał się mizerny. Główną atrakcję jeziora stanowiło ptactwo wodne, reprezentowane przez bardzo liczne i rzadko spotykane gatunki.

Otóż do tego jeziora ktoś wpuścił żywe karpie. Po dwóch latach jezioro stało się niezdatne do życia zarówno dla innych ryb, jak dla ptactwa. Najpierw zmętniała woda, następnie zanikła roślinność, a w końcu ptactwo całkowicie wyniosło się z tych okolic. Miejsce, które kiedyś było atrakcją turystyczną stało się przykre dla oka.

Rada Miejska Sale postanowiła znacznym nakładem środków finansowych przywrócić poprzedni stan. W tym celu najpierw spuszczono wodę z jeziora i wówczas ukazał się fantastyczny widok. Zamulone dno było całkowicie pokryte trzepoczącymi się karpiami. Wiadomość o tym rozeszła się szybko. Z różnych stron zaczęli ściągać amatorzy tej ryby. Wielu zawodowych rybaków zabierało karpie tonami, ale najdziwniejsze było to, że upłynęły jeszcze 3-4 tygodnie, zanim ostatni karp zakończył w tym mule życie...

Rychło dała się zauważyć zmiana na lepsze. Wróciło ptactwo wodne, brzegi i dno jeziora pokryła roślinność".

No cóż, z karpiami bywa i tak.

JAKUB KLEŃ

Za kierownicą

PRZYWIEŹ I SMRÓDŹ!

Wedle danych Instytutu SAMAR, monitorującego rynek motoryzacyjny w Polsce w 2017 roku zarejestrowano u nas 542 600 fabrycznie nowych samochodów osobowych i dostawczych o masie całkowitej do 3,5 tony. Było to o 14 proc. więcej w stosunku do roku 2016. Jednocześnie w tymże roku 2017 zarejestrowano w Polsce ok. 869 000 samochodów używanych z importu. Ta różnica jest dramatyczna, bo za auta fabrycznie nowe budżet uzyskał z tytułu akcyzy 1 mld 814 mln zł (notabene mniej więcej tyle, ile wyniosłyby koszty 500+ dla dorosłych niepełnosprawnych, którzy na razie zawiesili swój protest), a za półtora raza więcej aut używanych – zaledwie 734 mln zł.

No to teraz będziemy nadrabiać podatkami. Coraz głośniej słychać o wprowadzeniu nowej opłaty paliwowej w wysokości (z VAT) ok. 96 groszy od litra paliwa, dzięki czemu o tyleż podrożeją paliwa na wszystkich stacjach benzynowych. Może obecnie nami rządzący poczekają jeszcze trochę z wprowadzeniem tej opłaty, ale choć ten haracz zwie się opłatą to jest równie nieuchronny, jak wszelkie podatki, czy śmierć w życiu człowieka. Wprawdzie niektórzy specjaliści – pożal się Boże – zapowiadają, iż owa opłata w żadnym razie nie wpłynie na skalę cen na stacjach paliw, ale jest to jedynie prawo „ekonomii życzeniowej". Podrożeje. Tym bardziej, że żaden ze zmotoryzowanych płacących ten podatek, skromnie nazywany opłatą, nie odniesie z tego tytułu żadnych korzyści. Beneficjentami tych dodatkowych ok. 2,5 mld zł wpływających do budżetu będą bowiem posiadacze samochodów z napędem elektrycznym. Z tej kwoty 15 proc. trafi na Fundusz Niskoemisyjnego Transportu, z którego rozdawane będą pieniądze na dotacje do zakupu elektrycznych samochodów, przede wszystkim dla instytucji rządowych i samorządowych oraz na budowę stacji ładowania prądem takich aut. Resztę, czyli ponad 2 mld zł rocznie ma dostać Narodowy Fundusz Ochrony Środowiska i Gospodarki Wodnej na działania na rzecz czystości powietrza. Być może z tych pieniędzy finansowana będzie gospodarka wodna pod postacią budowy 22 mostów. Ale chyba taniej byłoby wykonać 22 rzeczne przeprawy promowe, bo wjeżdżając na prom trzeba wyłączyć silnik samochodu...

Spośród tych ponad 800 tys. samochodów zaimportowanych w 2017 roku z Europy zachodniej aż 56 proc. miało więcej niż 10 lat, czyli maksymalnie spełniały one warunki toksyczności spalin EURO 4, zatem w ich spalinach może być nawet ośmiokrotnie więcej tlenków azotu m.in. odpowiedzialnych za tworzenie się smogu, niż w samochodach produkowanych wedle normy EURO 6, jaka obowiązuje obecnie. Rząd polski walczy w typowo wschodnioeuropejski sposób ze smogiem i zanieczyszczeniami powietrza, choć powołuje sie przy tym na rozwiązania zachodnie. Tam stosuje się dopłaty do zakupu aut elektrycznych, żeby obywatele pozbywali się samochodów z przestarzałymi silnikami spalinowymi. Praktycznie winny się one znaleźć na złomowisku. Ale Niemcy i kraje na zachód od nich położenie mają swoje Autoujście na całej wschodniej granicy z Polską. Zaś Polska ma tylko jedno Świnoujście...

Dlatego u nas obowiązuje reguła P-rzywieź i S-mrodź, niczym w chlewni.

WOJCIECH MACHNICKI

ŚRODA 13.06

TVP1

5.15 Telezakupy **5.55** Elif 2 (262) – serial Turcja (2014) **6.50** Natura w Jedynce: Wyjątkowe maluchy w świecie zwierząt. Śmiałkowie – esej dokumentalny USA (2015) **7.45** Alarm! – magazyn **8.00** Wiadomości **8.10** Pogoda poranna **8.15** Kwadrans polityczny **8.45 Córka Maharadży (3/3) – film przygodowy Włochy/Niemcy (1994) 10.35** Polski grill (11) – magazyn **11.05** Dr Quinn 5 (15/26) – serial obyczajowy USA (1996) **12.00** Wiadomości **12.10** Agrobiznes **12.35** Agropogoda – magazyn **12.40** To się opłaca: Premie dla młodych rolników – magazyn **12.55** Natura w Jedynce: Wyjątkowe maluchy w świecie zwierząt. Rodzinne potyczki – esej dokumentalny USA (2015) **13.55** Elif 2 (263) – serial Turcja (2014) **15.00** Wiadomości **15.10** Pogoda **15.15** Alarm! – magazyn **15.55** Zbrodnia 2 (3) – serial **17.00** Teleexpress **17.20** Pogoda **17.30** Jaka to melodia? **18.30** Jeden z dziesięciu (18/102) – teleturniej **18.55** Jeden z dziesięciu (19/102) **19.30** Wiadomości **20.05** Pogoda **20.10** Sport **20.15** Alarm! – magazyn **20.35** Wielki Test o Mundialu **22.10** S.W.A.T. – Jednostka specjalna (1) – serial USA (2017) **23.00** Eusebio, Cafu, klęska Brazylii w 2014 roku. Wielkie legendy mundiali – magazyn Australia (2018) **23.40** Ambasador Pokoju – film dokumentalny Polska (2016); reż.: Wiesław Dąbrowski **0.40 Statyści – komedia Polska (2006); reż. Michał Kwieciński 2.45** Sfora (5/9) (dozwolone od lat 16) **3.50** Notacje: Stanisław Janicki. W starym kinie – cykl dokumentalny **4.05** Zakończenie dnia

TVP2

5.20 Koło fortuny (236) – teleturniej **6.00** Na dobre i na złe (637): Druga połowa – serial TVP **6.55** Pożyteczni.pl – magazyn **7.20** Na sygnale (76): Kryzys – serial fabularyzowany TVP **7.55** Pytanie na śniadanie **11.00** Panorama **11.10** Pogoda Flesz **11.15** Pytanie na śniadanie ekstra **11.25** Trzecia połowa (12) – serial komediowy TVP **11.55** Barwy szczęścia (1882) – serial obyczajowy TVP **12.30** Koło fortuny (237) – teleturniej **13.05** Tylko z Tobą (152) – serial obyczajowy Turcja (2015) **13.55** Alternatywy 4 (3/9): Pierwsza noc – serial komediowy TVP **14.55** Postaw na milion (112 – teleturniej **16.00** Familiada (2385) – teleturniej **16.30** Koło fortuny (238) – teleturniej **17.10** Czarna perła (27/67) – serial obyczajowy Turcja (2017) **18.00** Panorama **18.25** Pogoda **18.30** Sport telegram **18.35** Trzecia połowa (13) – serial komediowy TVP **19.05** Orły Nawałki (9) – cykl reportaży **19.35** Barwy szczęścia (1882) – serial obyczajowy TVP **20.10** Barwy szczęścia (1883) **20.45 Kino relaks: Sekrety i grzeszki – komedia USA (2011); reż.: Ron Howard; wyk.: Vince Vaughn, Kevin James, Jennifer Connelly, Winona Ryder, Channing Tatum 22.45** Tajemnica Elise (1/6) – serial Francja (2015); reż.: Alexandre Laurent; wyk.: Julia Piaton, Bnabar, Stphane Freiss, Sophie Mounicot, Armelle Deutsch **23.50** Tajemnica Elise (2/6) – serial Francja (2015) **0.55 Rocky – dramat USA (1976) 3.05** Glina (6/25) – serial kryminalny TVP (dozwolone od lat 16) **4.15** Glina (7/25) (dozwolone od lat 16) **5.10** Zakończenie dnia

TV POLONIA

6.10 Blondynka 5 (56): Gama **7.00** Program ekumeniczny **7.25** W Krainie Baśni (5): Woda życia **7.55** Pytanie na śniadanie **11.00** Panorama **11.10** Pogoda Flesz **11.15** Pytanie na śniadanie extra **11.25** Polonia 24 **11.45** Rozmowa Polonii **12.00** Halo Polonia **12.50** Wiadomości **13.00** Krótka historia (368): Bitwa pod Maratonem **13.10** Barwy szczęścia (1820) **13.45** U Pana Boga w ogródku (1/12) – serial komediowy TVP **14.35** Warto rozmawiać **15.30** Szlakiem miejsc niezwykłych: Pomniki Historii: Łęknica **15.45** Wiadomości **15.55** Korona królów (79) **16.25** Astronarium (29): Planetaria **16.55** W Krainie Baśni (5): Woda życia **17.20** Krótka historia (389): Bitwa pod Kircholmem **17.30** Teleexpress **17.55** Studio Raban **18.25** Wschód **18.55** Barwy szczęścia (1820) **19.25** Wilnoteka **19.45** Dobranocka: Proszę słonia (4): Przeprowadzka Dominika **20.00** Wiadomości **20.30** Pogoda **20.35** Sport **20.45** Strażacy 2 (12): Życie na kredyt **21.45** Polonia 24 **22.05** Rozmowa Polonii (285) **22.20** Halo Polonia **23.10** Ambasador Pokoju – film dokumentalny **0.15** Korona królów (79) **0.45** Wiadomości 19.30 (w tłumaczeniu na język angielski) **1.20** Powtórki programów

TELEWIZJA KRAKÓW

6.30 Europejczycy **6.50** Polska z Miodkiem (62): Konin, Licheń, Turek **7.00** Telezakupy **7.31** Kronika dnia **7.45** Pogoda **7.55** Gość dnia **8.05** Jedź bezpiecznie (699) **8.15** Magazyn medyczny **8.30** Kronika dnia **8.45** Muzealne opowieści (62) **8.48** Gość dnia **9.05** Głos regionów **10.00** Informator medyczny **10.15** Antenowe remanenty **10.25** Pogoda **10.30** Dla niesłyszących: Co niesie dzień **10.45** Z talerzem gęsiego (1/18) **11.15** Teraz ryby (14) **11.25** Wygrać z przeznaczeniem – film dokumentalny **12.31** Kronika dnia **12.45** Muzealne opowieści **12.48** Gość dnia – rozmowa **13.00** Spotkanie ze świętym **13.15** Dla niesłyszących: Co niesie dzień **13.35** Agrobiznes **13.55** Agropogoda **14.00** Telezakupy **14.30** Kronika dnia **14.48** Gość dnia **15.05** Antenowe remanenty **15.35** Ukryte skarby: Orle gniazdo i kielich świętego Wojciecha **16.00** Dla niesłyszących: Telekurier **16.25** Pogoda **16.30** Kryminalna siódemka **16.45** Dziennik regionów – tematy dnia **17.00** Ktokolwiek widział, ktokolwiek wie **17.31** Kronika – zapowiedź **17.33** Raport pogodowy **17.37** Pogoda **17.40** Muzealne opowieści (62) **17.42** Kraków.pl **17.55** Na rynku pracy **18.05** Kalejdoskop regionalny **18.15** Karnet #NastawSieNaKulture **18.25** Pogoda **18.30** Kronika – program informacyjny **18.50** Raport pogodowy **18.52** Pogoda **18.55** Tematy dnia **19.07** Niecodziennik **19.21** Jedź bezpiecznie **19.31** Kwartet – magazyn regionów Czwórki Wyszehradzkiej – magazyn **19.53** Pogoda **20.00** Ukryte skarby: Orle gniazdo i kielich świętego Wojciecha – cykl reportaży **20.30** Ktokolwiek widział, ktokolwiek wie – magazyn **21.03** Kronika – program informacyjny **21.16** Pogoda **21.18** Raport pogodowy **21.19** Gość dnia – rozmowa **21.35** Antenowe remanenty **22.00** Dla niesłyszących: Dziennik regionów **22.20** Echa dnia **22.40** Pogoda **22.45** Kryminalna siódemka – magazyn **23.05** Dla niesłyszących: Telekurier **23.35** Wygrać z przeznaczeniem – film dokumentalny **0.40** Antenowe remanenty **1.20** Głos regionów **2.25** Antenowe remanenty

POLSAT

5.00 Disco Gramy – program muzyczny **6.00** Nowy dzień z Polsat News **7.50** Trudne sprawy – serial paradokumentalny Polska **8.50** Malanowski i partnerzy (506, 507) – serial fabularno-dokumentalny **9.50** Dzień, który zmienił moje życie – serial paradokumentalny **10.50** Dlaczego ja? – serial paradokumentalny **11.50** Gliniarze – serial paradokumentalny **12.50** Trudne sprawy – serial paradokumentalny **13.50** Sekrety rodziny – serial paradokumentalny **14.50** Dlaczego ja? – serial paradokumentalny **15.50** Wydarzenia, sport **16.15** Interwencja – magazyn reporterów **16.40** Gliniarze – serial paradokumentalny **18.00** Pierwsza miłość – serial obyczajowy **17.40** Sekrety rodziny – serial paradokumentalny **18.50** Wydarzenia, sport **19.30** Świat według Kiepskich (29, 517) – serial komediowy **20.40 Gorący towar – komedia kryminalna USA (2013) 23.20 Zoolander – komedia USA/Australia/Niemcy (2001) 1.05 Atrakcyjny pozna panią – komedia Polska (2004) 3.15** Tajemnice losu

tvn

8.00 Dzień Dobry TVN **10.55** Ukryta prawda – serial paradokumentalny Polska **12.00** Szkoła – serial paradokumentalny Polska **13.00** Szpital – serial paradokumentalny Polska **14.00** Ślub od pierwszego wejrzenia – reality show **15.00** Kuchenne rewolucje – program rozrywkowy **16.00** Szkoła – serial paradokumentalny Polska **17.00** Ukryta prawda – serial paradokumentalny Polska **18.00** Szpital – serial paradokumentalny Polska **19.00** TVN Fakty, sport, pogoda **19.50** Uwaga! – magazyn publicystyczny **20.10** Doradca smaku – magazyn kulinarny **20.15** Na Wspólnej – serial obyczajowy Polska **20.55** Milionerzy – teleturniej **21.30 Pompeje – film katastroficzny Kanada/Niemcy/USA (2014) 23.45 Londyn w ogniu – film sensacyjny Wielka Brytania/USA/Bułgaria (2016) 1.50** Ugotowani – program rozrywkowy

TVN 7

5.20 Ukryta prawda – serial paradokumentalny **6.25** Szpital – serial fabularno-dokumentalny **7.20** Sąd rodzinny – serial fabularno-dokumentalny **8.20** Zaklinaczka duchów 3 – serial fantasy **9.20** Magda M. – serial obyczajowy **10.20** Mango **11.55** Ukryta prawda – serial paradokumentalny **12.55** Sąd rodzinny – serial fabularno-dokumentalny **13.55** Sędzia Anna Maria Wesołowska – serial fabularno-dokumentalny **14.55** Szpital – serial fabularno-dokumentalny **15.55** Zaklinaczka duchów 3 – serial fantasy **16.55** Magda M. – serial obyczajowy **17.55** Dr House – serial obyczajowy USA **19.00** Ukryta prawda – serial paradokumentalny **20.00 Gniew oceanu – dramat Niemcy/USA (2000) 22.40** Olimp – serial fantasy **23.45 Nietykalni – dramat kryminalny USA (1987)**

TV 4

6.00 Detektywi w akcji – serial fabularny Polska **7.05** Looney Tunes Show – serial animowany USA **8.00** Drużyna A – serial sensacyjny USA **9.00** Detektyw Monk – serial obyczajowy **10.00** Na patrolu (27, 28) – serial obyczajowy **11.00** Drużyna A – serial sensacyjny USA **12.00** Detektyw Monk – serial obyczajowy **13.00** Detektywi w akcji – serial fabularny Polska **14.00** STOP Drogówka – magazyn policyjny **15.00** Detektywi w akcji – serial fabularny Polska **16.00** Nie igraj z aniołem (170, 171) – serial obyczajowy Meksyk **18.00** Policjantki i policjanci (366, 367) – serial obyczajowy Polska **20.00** Sprawiedliwi – Wydział Kryminalny – serial kryminalny Polska **21.00 Bestia – film sensacyjny Kanada/Hongkong/Wielka Brytania (2003) 23.00 Chętni na kasę – film sensacyjny USA (2010) 1.10** Galileo: Tajemnicze historie

PULS

6.00 To moje życie! – telenowela **7.00** Dziesięć przykazań – serial kostiumowy **8.00** Lombard. Życie pod zastaw 2 – serial obyczajowy **9.00** Gliniarz i prokurator 5 (8, 9) – serial kryminalny **11.00** Kobra – oddział specjalny (1) – serial sensacyjny **12.00** Agenci NCIS: Los Angeles 6 (10, 13) – serial sensacyjny **13.50** Lombard. Życie pod zastaw 2 (84) – serial obyczajowy **14.50** Kobra – oddział specjalny (3, 4) – serial sensacyjny **17.00** Gwiazdy Lombardu 16 (381, 382) **18.00** Lombard. Życie pod zastaw 2 (62, 63) – serial obycz. **20.00 Purpurowe rzeki – thriller Francja (2000) 22.05 Morderczy występ – thriller USA (2009) 0.00** Zobacz to!

MISS NOWEJ HUTY – EDYCJA XXI

Zaprezentowaliśmy już wiele finalistek. Konkurs nabiera rumieńców i ciągle wpływają nowe propozycje. Propozycje dotyczące jego przebiegu. W tym roku finał konkursu organizatorzy chcą przeprowadzić w nowej formule. Dlatego postanowiono konkurs i jego finał zorganizować w ostatni weekend września. Wcześniej finalistki w wakacje będą mieć parodniowe zgrupowanie; sesje zdjęciowe, będą uczestniczyć w debatach na temat Nowej Huty. Dlatego w celu lepszej organizacji przez następne tygodnie prowadzimy promocję konkursu. Od czerwca rozpoczniemy nowe prezentacje. Tak będzie do połowy września. Miss Nowej Huty to konkurs, który ma swoją długą już historię, ma swoje znaczenie i prestiż. W dotychczasowych zmaganiach wzięło udział ponad 2 tys. pięknych, uroczych i inteligentnych nowohucianek. Jego laureatki, teraz już kobiety dojrzałe, są aktywne i zajmują mocne pozycje w zawodzie, biznesie, nauce, kulturze. Wiele po konkursie kontynuowało swoje kariery w modelingu, podróżując po różnych krajach i stolicach mody jak: Mediolan, Londyn, a nawet Tokio, Hongkong i Pekin. W tym roku konkurs organizuje nasza redakcja przy pomocy wielu stowarzyszeń nowohuckich. Kandydatki do konkursu mogą mieć od 15 do 26 lat: uczennice, studentki (np.: AWF, PK), pracujące w Nowej Hucie lub posiadające jakikolwiek inny związek z dzielnicą, także czytelniczki „Głosu", który jest kolportowany również w innych częściach miasta. Należy wysłać 2–4 dobre zdjęcia na adres e-mailowy: rores@bci.pl i parę zdań o sobie wraz z danymi kontaktowymi. Na zgłoszenia czekamy do końca maja. W prezentacji dziewczyn liczą się osiągnięcia sportowe, w kulturze oraz wolontariacie. Z kandydatkami skontaktujemy się osobiście, przeprowadzimy wywiad i wykonamy gratisową sesję zdjęciową. Będą także prezentacje w Internecie. W tym konkursie warto brać udział; to konkurs osobowości. Dodatkową atrakcją w tegorocznej edycji konkursu będzie możliwość reprezentowania Nowej Huty i Polski w konkursach światowych. **(mp)**

Prawnik radzi

KTO ZAPŁACI ZA OCIEPLENIE PRZYŁĄCZA?

Trzeba ocieplić przyłącze c.o., które wychodzi z kotłowni wspólnoty A i doprowadza ogrzewanie oraz ciepłą wodę do wspólnoty B. Kto powinien ponieść koszty?

★★★

Jeżeli punktem odbioru ciepła (miejscem zamontowania ciepłomierza) jest wyjście z kotłowni w budynku A, to rachunek wystawiony przez dostawcę (budynek A) odbiorcy ciepła (budynek B) obejmuje: ● koszty bieżące wytworzenia ciepła (paliwa, obsługi, energii elektrycznej, wody itp.), ● koszty konserwacji (w tym części zamiennych) i przeglądów kotłowni, ● udział w kosztach zarządzania i administrowania nieruchomością, ● koszty stałe – amortyzacja fragmentu budynku i urządzeń lub odpis na fundusz remontowy, ● narzut zysku. Wszelkie koszty związane z przyłączem ponosi bezpośrednio odbiorca. Jeżeli punktem odbioru ciepła miejscem zamontowania ciepłomierza jest wejście przyłącza do budynku B, to do obowiązków dostawcy (budynek A) należy również konserwacja, przeglądy i remonty tego przyłącza, zaś rachunek wystawiony przez dostawcę, oprócz kosztów wymienionych w p. 1, obejmuje również koszty tych czynności oraz narzut na koszty administrowania ponoszone przez dostawcę i zysk. **(sp)**

USTAWA JEST WAŻNIEJSZA

Nasz budynek składa się z trzech klatek. Czy można podjąć uchwałę, że o wszelkich modernizacjach czy naprawach dotyczących danej klatki decyzje będą podejmowali tylko właściciele tej klatki?

★★★

Nie ma takiej możliwości. Uchwała nie może stać ponad ustawą. Reguluje to ustawa o własności lokali. Właściciele ponoszą koszty związane z utrzymaniem części wspólnych do wysokości posiadanego udziału. Wszystkie klatki schodowe są częścią wspólną i każdy właściciel jest zobowiązany do wpłat zaliczek na ich utrzymanie. **(sp)**

NOWE PRZYSTANKI TRAMWAJOWE

Trwa wymiana starych przystanków tramwajowych na nowe i estetyczne. Ostatnio wymieniono kilka wiat na al. Pokoju. **(mp) Fot. autor**

CZWARTEK 14.06

TVP1

5.20 Telezakupy **5.55** Elif 2 (263) – serial Turcja (2014) **6.50** Natura w Jedynce: Wyjątkowe maluchy w świecie zwierząt. Rodzinne potyczki – esej dokumentalny USA (2015) **7.45** Alarm! – magazyn **8.00** Wiadomości **8.10** Pogoda poranna **8.15** Kwadrans polityczny **8.45 Skradzione serce – komedia Niemcy (2013) 10.35** Polski grill (12) – magazyn **11.05** Dr Quinn 5 (16/26) – serial obyczajowy USA (1996) **12.00** Wiadomości **12.10** Agrobiznes **12.35** Agropogoda – magazyn **12.40** To się opłaca: Premie na rozpoczęcie działalności pozarolniczej – magazyn **12.55** Natura w Jedynce: Wyjątkowe maluchy w świecie zwierząt. Przetrwać w Amazonii – esej dokumentalny USA (2015) **13.55** Elif 2 (264) – serial Turcja (2014) **15.00** Wiadomości **15.10** Pogoda **15.15** Alarm! – magazyn **15.45** Trzecia połowa – serial komediowy TVP **16.00** Mundial 2018: Ceremonia Otwarcia **16.45** Mundial 2018: Rosja–Arabia Saudyjska **19.15** Trzecia połowa – serial komediowy TVP **19.30** Wiadomości **20.05** Pogoda **20.10** Sport **20.15** Alarm! – magazyn **20.35** Ojciec Mateusz 16 (200): Idol – serial kryminalny TVP **21.30** Sprawa dla reportera **22.20** Sekundy, które zmieniły życie – reportaż **22.45** Magazyn śledczy Anity Gargas (76) – magazyn **23.25** Ocaleni – reality show (dozwolone od lat 16) **0.30** Magazyn kryminalny 997 – magazyn **1.15** wojsko-polskie.pl (14) – reportaż **1.45** Kolejność uczuć – film obyczajowy **3.15** Magazyn śledczy Anity Gargas (76) – magazyn **3.45** Sprawa dla reportera **4.40** Notacje: Stanisław Srokowski. Typowa polska wieś – cykl dokumentalny **4.55** Zakończenie dnia

TVP2

5.20 Koło fortuny (239) **5.55** Na dobre i na złe (638): Szansa **6.50** Podróże z historią 2 (14): Gorączka srebra **7.20** Na sygnale (77): Próba **7.55** Pytanie na śniadanie **11.00** Panorama **11.05** Pogoda Flesz **11.15** Pytanie na śniadanie ekstra **11.25** Trzecia połowa (13) **11.55** Barwy szczęścia (1883) **12.30** Koło fortuny (240) – teleturniej **13.05** Tylko z Tobą (153) – serial obyczajowy Turcja (2015) **13.55** Alternatywy 4 (4/9): Profesjonaliści – serial komediowy TVP **14.55** Postaw na milion (113) – teleturniej **16.00** Familiada (2386) – teleturniej **16.30** Koło fortuny (241) – teleturniej **17.15** Czarna perła (28/67) – serial obyczajowy Turcja (2017) **18.00** Panorama **18.25** Pogoda **18.30** Sport telegram **18.35** Rodzinka.pl 4 (90): To miłość – serial komediowy TVP **19.05** Na sygnale (78): Z nieba – serial fabularyzowany TVP **19.35** Barwy szczęścia (1883) – serial obyczajowy TVP **20.10** Barwy szczęścia (1884) **20.45** Szpieg D'83 (7) – film obyczajowy Niemcy (2015) (dozwolone od lat 16) **21.35** Szpieg D'83 (8) (dozwolone od lat 16) **22.35 Huzar – film kostiumowy Francja (1995); reż.: Jean-Paul Rappeneau; wyk.: Juliette Binoche, Olivier Martinez, Pierre Arditi 1.00** Sekrety i grzeszki (The Dilemma); komedia USA (2011); reż.: Ron Howard; wyk.: Vince Vaughn, Kevin James, Jennifer Connelly, Winona Ryder, Channing Tatum **2.50** Tajemnica Elise (1/6) – serial Francja (2015); reż.: Alexandre Laurent; wyk.: Julia Piaton, Bnabar, Stphane Freiss, Sophie Mounicot, Armelle Deutsch **3.55** Tajemnica Elise (2/6) – serial Francja (2015) **5.00** Soyka Kolektyw: W hołdzie Mistrzowi – koncert **5.50** Zakończenie dnia

TV POLONIA

6.05 Blondynka 5 (57): Nadchodzi czas dinozaurów **7.00** Wschód – magazyn **7.30** Zwierzaki Czytaki (16): Trzy razy Be **7.45** Podwodne ABC (16): Rośliny i glony **7.55** Pytanie na śniadanie **11.00** Panorama **11.05** Pogoda Flesz **11.15** Pytanie na śniadanie extra **11.25** Polonia 24 **11.45** Rozmowa Polonii **12.00** Halo Polonia **12.50** Wiadomości **13.00** Krótka historia (389): Bitwa pod Kircholmem **13.10** Barwy szczęścia (1821) **13.45** Pogoda na piątek (3) **14.40** Strażacy 2 (12): Życie na kredyt **15.30** Pod Tatrami **15.45** Wiadomości **15.55** Korona królów (80) **16.25** Orły Nawałki (4) **16.55** Domisie: Baloniki **17.20** Krótka historia **17.30** Program rozrywkowy **17.55** Polski grill (9) **18.25** Racja stanu (115) **18.55** Barwy szczęścia (1821) **19.25** Magazyn z Ameryki **19.45** Dobranocka: Pomysłowy Dobromir (10/20): Uniwersalny pojazd **20.00** Wiadomości **20.30** Pogoda **20.35** Sport **20.45** Miasto skarbów (13): Gracze. Epilog (dozwolone od lat 16) **21.30** Przepis dnia (347) **21.45** Polonia 24 **22.05** Rozmowa Polonii (287) **22.20** Halo Polonia **23.10** Reportaż **23.40** Magazyn śledczy Anity Gargas **0.15** Korona królów (80) **0.45** Wiadomości 19.30 (w tłumaczeniu na język angielski) **1.20** Powtórki programów

TELEWIZJA KRAKÓW

6:30 Ukryte skarby: Orle gniazdo i kielich świętego Wojciecha **6:50** Listy do PRL-u: Chleb powszedni **7:00** Telezakupy **7:31** Kronika dnia **7:45** Pogoda **7:48** Gość dnia **7:58** Więcej kultury **8:15** Karnet #NastawSieNaKulture **8:30** Kronika dnia **8:45** Muzealne opowieści (35) **8:47** Gość dnia 2018 **9:05** Piosenka dla Ciebie **10:15** Jedź bezpiecznie (699) **10:25** Pogoda **10:30** Dla niesłyszących: Co niesie dzień **10:45** Antenowe remanenty **11:15** Kreatywni **11:25** Polska z Miodkiem (62): Konin, Licheń, Turek **11:35** Kto wygra mecz **12:31** Kronika dnia **12:45** Muzealne opowieści (35) **12:48** Gość dnia **13:00** Sto na 100 (12) **13:15** Dla niesłyszących: Co niesie dzień **13:35** Agrobiznes **13:55** Agropogoda **14:00** Telezakupy **14:30** Kronika dnia **14:48** Gość dnia **15:05** Antenowe remanenty **15:35** wojsko-polskie.pl (14) **16:00** Dla niesłyszących: Telekurier **16:25** Pogoda **16:30** Kryminalna siódemka **16:45** Dziennik regionów **17:00** Astronarium **17:31** Kronika – zapowiedź **17:33** Raport pogodowy **17:37** Pogoda **17:39** Muzealne opowieści (35) **17:42** Podróże z góralem **17:53** Turystyczna jazda **18:00** Speed 2 **18:07** Pod Tatrami **18:17** Wypad w plener **18:26** Pogoda **18:30** Kronika **18:50** Raport pogodowy **18:52** Pogoda **18:55** Tematy dnia **19:08** Karnet #NastawSieNaKulture **19:19** Parafia z sercem **19:45** Kraków.pl **19:56** Pogoda **20:00** wojsko-polskie.pl **20:30** Astronarium **21:03** Kronika **21:17** Pogoda **21:18** Raport pogodowy **21:19** Gość dnia **21:35** Antenowe remanenty **22:00** Dla niesłyszących: Dziennik regionów **22:20** Echa dnia **22:40** Pogoda **22:45** Kryminalna siódemka **23:05** Dla niesłyszących: Telekurier **23:35** W kolejce po śmierć. Czeczeni i ISIS (dozwolone od lat 16) **0:30** Listy do PRL-u: Chleb powszedni **0:40** Antenowe remanenty **1:20** Piosenka dla Ciebie **2:25** Jedź bezpiecznie (699) **2:45** Antenowe remanenty

POLSAT

5.00 Disco Gramy – program muzyczny **6.00** Nowy dzień z Polsat News – magazyn **7.50** Trudne sprawy – serial paradokumentalny Polska **9.50** Malanowski i partnerzy (508, 509) – serial fabularno-dokumentalny **9.50** Dzień, który zmienił moje życie – serial paradokumentalny **10.50** Dlaczego ja? – serial paradokumentalny **11.50** Gliniarze – serial paradokumentalny **12.50** Trudne sprawy – serial paradokumentalny **13.50** Sekrety rodziny – serial paradokumentalny **14.50** Dlaczego ja? – serial paradokumentalny **15.50** Wydarzenia, sport **16.15** Interwencja – magazyn reporterów **16.40** Gliniarze – serial paradokumentalny **17.40** Sekrety rodziny – serial paradokumentalny **18.50** Wydarzenia, sport **19.30** Świat według Kiepskich – serial komediowy **20.10 To tylko seks – komedia USA (2011) 22.30** To twoja wina – reality show **23.35 Papierowe miasta – dramat obyczajowy USA (2015) 1.55** Tajemnice losu

tvn

6.50 Kuchenne rewolucje – program rozrywkowy **7.50** Doradca smaku – magazyn kulinarny **8.00** Dzień Dobry TVN **10.55** Ukryta prawda – serial paradokumentalny **12.00** Szkoła – serial paradokumentalny **13.00** Szpital – serial paradokumentalny **14.00** Ślub od pierwszego wejrzenia – reality show **15.00** Kuchenne rewolucje – program rozrywkowy **16.00** Szkoła – serial paradokumentalny **17.00** Ukryta prawda – serial paradokumentalny Polska **18.00** Szpital – serial paradokumentalny Polska **19.00** TVN Fakty, sport, pogoda **19.50** Uwaga! **20.10** Doradca smaku – magazyn kulinarny **20.15** Na Wspólnej – serial obyczajowy Polska **20.55** Milionerzy – teleturniej **21.30** Kuchenne rewolucje – program rozrywkowy Polska **22.30 Gliniarz z Beverly Hils – komedia sensacyjna USA (1984) 0.45 Non-Stop – thriller Wielka Brytania/Francja/USA/Kanada (2014) 2.55** Uwaga! **3.10** Moc magii

TVN 7

6.25 Szpital – serial fabularno-dokumentalny **7.20** Sąd rodzinny – serial fabularno-dokumentalny Polska **8.20** Zaklinaczka duchów 3 – serial fantasy USA **9.20** Magda M. – serial obyczajowy **10.20** Mango **11.55** Ukryta prawda – serial paradokumentalny Polska **12.55** Sąd rodzinny – serial fabularno-dokumentalny Polska **13.55** Sędzia Anna Maria Wesołowska – serial fabularno-dokumentalny Polska **14.55** Szpital – serial fabularno-dokumentalny Polska **15.55** Zaklinaczka duchów 3 – serial fantasy **16.55** Magda M. – serial obyczajowy **17.55** Dr House – serial obyczajowy USA **19.00** Ukryta prawda – serial paradokumentalny Polska **20.00 Zmiana pasa – thriller USA (2002) 22.10** Lucyfer 2 – serial kryminalny USA **23.10 Córka generała – thriller Niemcy/USA (1999) 1.40** Moc magii

TV 4

6.00 Detektywi w akcji – serial **7.05** Looney Tunes Show – serial animowany **8.00** Drużyna A – serial sensacyjny USA **9.00** Detektyw Monk – serial sensacyjny **10.00** Na patrolu (29, 30) – serial obyczajowy **11.00** Drużyna A – serial sensacyjny USA **12.00** Detektyw Monk – serial sensacyjny **13.00** Detektywi w akcji – serial fabularny Polska **14.00** STOP Drogówka – magazyn policyjny **15.00** Detektywi w akcji – serial **16.00** Nie igraj z aniołem (172, 173) – serial obyczajowy Meksyk **18.00** Policjantki i policjanci (372, 373) – serial obyczajowy Polska **20.00** Sprawiedliwi – Wydział Kryminalny – serial kryminalny Polska **21.00 Szyfry wojny – dramat USA (2002) 23.55 Wall Street – film obyczajowy USA (1987) 2.30** Zagadkowe zgony – serial dokumentalny

PULS

6.00 To moje życie! – telenowela **7.00** Dziesięć przykazań – serial kostiumowy **8.00** Lombard. Życie pod zastaw 2 – serial obyczajowy **9.00** Gliniarz i prokurator 5 (9, 10) – serial kryminalny **11.00** Kobra – oddział specjalny – serial sensacyjny **12.00** Agenci NCIS: Los Angeles 6 (11, 14) – serial sensacyjny **13.50** Lombard. Życie pod zastaw 2 – serial obyczajowy **14.50** Kobra – oddział specjalny (4, 5) – serial sensacyjny **17.00** Gwiazdy lombardu 16 (382, 383) **18.00** Lombard. Życie pod zastaw 2 (63, 64) – serial obyczajowy **20.00 Teściowie – komedia USA/Niemcy (2003) 21.55 Agenci bardzo specjalni – komedia kryminalna USA (2004) 0.05 Życie – komediodramat USA (1999)**

BIURO OGŁOSZEŃ

TEL. 12 643-44-33

KRZYŻÓWKA 23

POZIOMO: 6. współczesny znany kompozytor grecki, 9. prymitywny mebel do spania, 10. przenikanie się cząsteczek, 12. duży balkon z balustradą, 14. liczba godzin dydaktycznych i naukowych w szkole, 15. jeden z dwóch polskich braci malarzy od malowania koni, 18. pełnomocnik banku, 19. odpowiednie miejsce dla przestępcy, 20. dawna nazwa piłkarza w okresie przedjuniorskim, 22. spaceruje z białą laską, 25. lekka tkanina jedwabna, 29. wąska i ślepa uliczka, 30. włókno poliestrowe, 31. woźnica, 32. ironiczne określenie nadgorliwca w pracy, 33. tor pojazdu kosmicznego.

PIONOWO: 1. twierdza nad Dniestrem, miejsce bitew Rzeczypospolitej z Turkami, 2. rodzaj utworu muzycznego, 3. skorupiak morski o smacznym mięsie, 4. wegetarianin, 5. amerykański gryzoń hodowlany, 7. kasza manna, 8. opłata za naukę, 11. pomieszczenie dla płazów i gadów, 13. pasożyt przewodu pokarmowego, 16. zasadniczy wątek rozmowy, 17. chłonny lub małżeński, 21. mnóstwo, 23. rodzaj silnika paliwowego, 24. most nad autostradą, 26. obstawiane przez graczy w ruletkę, 27. stałe wynagrodzenie, 28. kwitnie w noc świętojańską, 29. ma podmiot i orzeczenie.

Rozwiązanie krzyżówki nr 21:

POZIOMO: 5. sangwinik, 8. fiolet, 9. Wezera, 12. Wisłok, 13. więźba, 14. umiar, 15. flinta, 17. smalec, 19. opresja, 20. Parsęta, 23. slogan, 25. manewr, 27. gnomy, 28. skurcz, 30. Tuluza, 31. uchwyt, 32. geolog, 33. bałałajka.

PIONOWO: 1. maślak, 2. egotyzm, 3. nirwana, 4. Widzew, 6. piołun, 7. zrzęda, 10. Wielopolski, 11. obiektywizm, 16. Tosca, 18. morwa, 21. Manhattan, 22. Hemingway, 24. gorycz, 26. Nelson, 29. zawias, 30. troska.

OSTATNI ŻOŁNIERZ I WIELKI TRENER

NOWOHUCKA KRONIKA FILMOWA

„Urodziłem się w niewoli, ale żyję w wolnej Polsce. W Polsce o którą walczyłem". Tymi słowami Mieczysław Herod podziękował za swój los w 100. rocznicę urodzin 20 lutego 2018 r. Niestety, 26 maja tego roku odszedł na wieczną wartę odznaczony orderem Virtuti Militari żołnierz biorący udział w trzech kampaniach II wojny światowej: wrześniowej, libijskiej oraz włoskiej. Brał udział w walkach o Tobruk i Monte Cassino. Maturę zdał w 1946 r. w Liverpoolu. Chodził do jednej klasy z późniejszym prezydentem RP Ryszardem Kaczorowskim. Po powrocie do Polski ukończył studia ekonomiczne na Uniwersytecie Jagiellońskim, a następnie przez kilkadziesiąt lat pracował w kombinacie w Nowej Hucie. Był mieszkańcem Nowej Huty od chwili jej powstania. W Czyżynach zbudował dom, w którym mieszkał do ostatnich swych dni. Felieton poświęcony Mieczysławowi Herodowi widzowie znajdą w 548 odcinku Nowohuckiej Kroniki Filmowej.

Drugą część Kroniki wypełni kolejna odsłona cyklu „Twarze Nowohuckiego Sportu". Jej bohaterem będzie Boguchwał Fulara. To pod jego trenerskim okiem na przełomie lat 70. i 80. ubiegłego stulecia szczypiorniści Hutnika Kraków odnosili największe sukcesy w swojej historii, zdobywając trzykrotnie rok po roku Mistrzostwo Polski. Jak sam dzisiaj podkreśla – „udało mi się stworzyć kolektyw ludzi, wywodzących się głównie ze środowiska nowohuckiego, który chciał osiągnąć sukces i był w tym celu niezmiernie zdeterminowany". Jego praca została doceniona, ponieważ będąc trenerem Hutnika został drugim trenerem Reprezentacji Polski na Igrzyskach Olimpijskich w Moskwie. Wychował czterech olimpijczyków: Alfreda Kałuzińskiego, Jana Gmyrka, Jerzego Garpiela i Zbigniewa Gawlika. Odnosił także sukcesy poza granicami kraju, prowadząc reprezentację Egiptu, z którą zdobył Mistrzostwo Afryki. W ostatnim czasie otrzymał bardzo prestiżowe wyróżnienie, Nagrodę Fair Play Polskiego Komitetu Olimpijskiego za całokształt kariery sportowej i godne życie po jej zakończeniu.

Do oglądania najnowszego odcinka NKF zapraszamy od piątku 8 VI do kina Sfinks oraz na antenę TVP Kraków w poniedziałek 11 VI o godz. 21.46, wtorek o godz. 17.52 i środę o godz. 19.19. Na kolejne nowe wydania Nowohuckiej Kroniki Filmowej zapraszamy od września.

● W minionym tygodniu w oddziale Nowa Huta przyjęto 263 zgłoszenia, sporządzono 14 notatek pod wniosek o ukaranie do sądu, ukarano mandatami 104 sprawców wykroczeń, pouczono 218 osób, odwieziono 15 osób do MCPU.

NA STRAŻY MIASTA

● Zupełnie przez przypadek strażnicy dołączyli do akcji „ZbieramyZakretki.pl pomagając ludziom pomagamy naturze". Powód? Kierowca, który miał przetransportować zakrętki do skupu, zachorował. Organizatorka zbiórki zwróciła się do Straży Miejskiej z problemem, prosząc o pomoc. Pomógł strażnik Artek. W ciągu kilku godzin zebrał zakrętki z krakowskich szkół, a następnie zawiózł je pod wskazany przez organizatorkę adres. Mała rzecz, a cieszy! Za zebrane pieniądze zakupiony został rower dla Andrzeja, chorego chłopca.

● Patrol zauważył leżącą na jezdni kobietę. Strażnicy zatrzymali radiowóz i podbiegli do niej. Okazało się, że chwilę wcześniej jechała motocyklem. W momencie zbliżania się do skrzyżowania zwolniła i wtedy wjechał w nią samochód. Strażnicy udzielili jej pierwszej pomocy i zabezpieczyli miejsce zdarzenia. Ustabilizowali głowę i szyję, gdyż poszkodowana uskarżała się na ból odcinka szyjnego kręgosłupa. Do momentu przyjazdu pogotowia monitorowali jej stan i utrzymywali z nią kontakt słowny. Sprawę przejęła policja.

● Takie informacje cieszą! Po akcji „Pieskie życie" współorganizowanej przez Straż Miejską, kolejny piesek „Juko" znalazł nowy dom. Nowi właściciele zobaczyli psiaka podczas sobotniej imprezy i dzień później przyjechali po niego do schroniska.

● Dyżurny otrzymał zgłoszenie, że w wózkowni jednego z bloków na osiedlu Oświecenia śpi nietrzeźwy. Wysłany na miejsce patrol napotkał młodego człowieka pod znacznym wpływem alkoholu, mocno zaniedbanego. W trakcie ustalania danych osobowych okazało się, iż ma 15 lat. Strażnicy wezwali patrol Policji, któremu przekazali nieletniego. **(mp)**

Potrzebna GOTÓWKA

a bank nie chce udzielić Ci kredytu.

Zadzwoń do nas, oferujemy:
➤ **POŻYCZKI POZABANKOWE**
na jasnych i prostych zasadach
➤ **KREDYTY na spłatę zobowiązań**

EuroFin, ul. św. Filipa 23/1
Kraków, 12 311 04 04

RRSO 13,2% szczegóły u doradcy

Z KRONIKI POLICYJNEJ

NAMIERZENI, ZATRZYMANI

Wspólne działania kryminalnych z Komisariatu VIII Policji w Krakowie oraz Wydziału do Walki z Przestępczością Gospodarczą KWP w Krakowie doprowadziły do zatrzymania poszukiwanej pary oraz zabezpieczenia 8000 szt. papierosów bez polskich znaków skarbowych akcyzy. W piątek (25 maja br.) w godzinach porannych policjanci wkroczyli do jednego z nowohuckich mieszkań. Ukrywała się w nim para przestępców, którzy chcieli uniknąć odpowiedzialności karnej za wcześniej popełnione występki. W trakcie przeszukania zajmowanego przez nich lokum, policjanci znaleźli 800 sztuk papierosów bez polskich znaków akcyzy, a kolejne 7200 sztuk (360 paczek) nielegalnego towaru funkcjonariusze znaleźli w ich samochodzie. Jak się okazało, wszystkie zabezpieczone wyroby tytoniowe stanowiły własność 44-latki. Kobieta po wpłaceniu ponad 14 tys. zł grzywny, uwolniła się od zaległej kary aresztu w zakładzie karnym, odpowie jednak za posiadanie nielegalnych papierosów. Grozi jej kara grzywny. Według obliczeń śledczych, wprowadzenie do obrotu takiej ilości nielegalnych wyrobów tytoniowych, naraziłoby Skarb Państwa na straty w kwocie sięgającej blisko 7 tys. zł.

Natomiast poszukiwany 49-latek, na podstawie sądowego nakazu trafił na rok do zakładu karnego.

ROZBITA GRUPA ZŁODZIEI PALIWOWYCH

Na trop kradzieży paliwa z pojazdów firmowych wpadli kryminalni z nowohuckiej „ósemki". Przez kilka miesięcy intensywnej pracy operacyjnej zbierali dowody, które pozwoliły na zatrzymanie grupy sprawców oraz zlikwidowanie ich przestępczej działalności, z której zatrzymani uczynili sobie stałe źródło dochodu. Wśród zatrzymanych są zarówno mieszkańcy naszego miasta, jak i powiatu proszowickiego. Wszyscy byli pracownikami jednego z krakowskich przedsiębiorstw. Zadaniem większości z nich była obsługa maszyn i pojazdów firmowych, co wiązało się również z obowiązkiem ich regularnego tankowania. Mężczyźni działali według ustalonego schematu oraz podziału ról. Pięciu z nich, wykorzystując swobodny dostęp do baków służbowego sprzętu kradli olej napędowy, zlewając go do wcześniej przygotowanych kanistrów. Zgromadzone w ten sposób paliwo przekazywali jednemu z zatrzymanych, który rozprowadzał towar wśród swych odbiorców. W ciągu 14 miesięcy sprawcy wywieźli z terenu firmy niemal 30 tys. litrów oleju napędowego, narażając pracodawcę na straty sięgające 122 tys. zł.

Członkowie złodziejskiej grupy (sześciu mężczyzn w wieku od 33 do 65 lat) usłyszeli zarzuty kradzieży a jeden z nich paserstwa, co najmniej 11 tys. litrów oleju napędowego. Podejrzanym grozi kara do 5 lat pozbawienia wolności. Zastosowano wobec nich środek zapobiegawczy w postaci policyjnego dozoru oraz zabezpieczono na poczet przyszłej kary mienie o łącznej wartości 87 tys. zł.

ZŁAPANY NA GORĄCYM UCZYNKU

Podczas jednej z ostatnich akcji, która została przeprowadzona na terenie Nowej Huty, kryminalni z Wydziału do walki z Przestępczością Narkotykową Komendy Miejskiej Policji w Krakowie zatrzymali 22-letniego dilera (przy którym znaleziono 263 g suszu marihuany) oraz jego klienta – 18-letniego mieszkańca powiatu krakowskiego. Sprawcy zostali zatrzymani na gorącym uczynku, podczas finalizowania transakcji narkotykowej, do której doszło w zaopatrzonym w nielegalny towar mieszkaniu handlarza. Podczas przeszukania kryminalni znaleźli 263 g suszu konopi indyjskich. Natomiast młodszy mężczyzna miał przy sobie tzw. „działkę" marihuany. Obaj usłyszeli zarzuty z Ustawy o przeciwdziałaniu narkomanii. 22-latek odpowie za udzielenie oraz posiadanie i czynienie przygotowań do wprowadzenia do obrotu znacznych ilości środków odurzających, za co grozi mu kara do 12 lat pozbawienia wolności. Wobec dilera zostały zastosowane środki zapobiegawcze w postaci policyjnego dozoru, poręczenia majątkowego oraz zakazu opuszczania kraju.

UWAGA! NOWY SPOSÓB DZIAŁANIA OSZUSTÓW

Na wnuczka, hydraulika i policjanta – o tych sposobach działania oszustów słyszała już większość z nas. Dlatego tym razem oszuści zmienili strategię, próbując wyłudzić pieniądze metodą na „zaległości finansowe syna". Niedawno na policję zgłosiła się starsza pani, przekazując policjantom, że podczas spaceru podszedł do niej nieznany mężczyzna informując, że pracował u jej syna i nie otrzymał wynagrodzenia za wykonaną pracę. Tym samym domagał się od niej uregulowania w imieniu syna zaległej zapłaty w kwocie 6 tys. zł. Wówczas kobieta weszła z tym mężczyzną do swojego mieszkania, by przekazać mu numer telefonu syna. Oszust wykonał połączenie, informując, że właśnie się do niego dodzwonił. Następnie przekazał kobiecie słuchawkę, by ta z nim porozmawiała. Głos w słuchawce brzmiał: „Mamo, daj mu 6 tysięcy". Na co kobieta odpowiedziała: „Ale ja nie mam tylu pieniędzy", po czym głos odpowiedział: „Daj mu więc tyle ile masz!". Gdy kobieta nadal zapewniała, że nie ma żądanej kwoty, nieznany mężczyzna wybiegł z mieszkania. W związku z zaistniałą sytuacją policjanci apelują o ostrożność w każdym przypadku, gdy ktoś obcy żąda od nas pieniędzy. Bez względu na to, na kogo i na co się powołuje, nie przekazujmy pieniędzy osobom, których nie znamy! W takiej sytuacji należy od razu odmówić pomocy i poinformować, że każdy reguluje swoje zobowiązania we własnym zakresie. Trzeba pamiętać, by absolutnie nie zapraszać takiej osoby do swojego mieszkania. W razie jakichkolwiek wątpliwości należy niezwłocznie skontaktować się z najbliższą jednostką Policji lub zadzwonić pod numer alarmowy 997. Ważne jest by taki apel, jak i sposób radzenia sobie w takich sytuacjach dotarły do jak najliczniejszej grupy, szczególnie osób starszych, dlatego policjanci apelują by przekazać taką informację członkom naszych rodzin czy sąsiadom. Im więcej seniorów będzie miało świadomość, jak wygląda schemat wyłudzania pieniędzy różnymi metodami, tym mniej z nich da się oszukać. **(jdz)**

TANIEJ Z „GŁOSEM"

Księgarnia **„ZŁOTY WIEK"** Grażyny Tabor w os. Złotego Wieku 19, pawilon, zaprasza Czytelników „Głosu – Tygodnika Nowohuckiego" na zakupy z 5-procentową bonifikatą książki promowanej w tym numerze.

Kupon jest ważny do 14 czerwca 2018 roku.

Imię i nazwisko: .....

Adres: .....

Księgarnia ZŁOTY WIEK poleca książkę Olgi Rudnickiej pt. „Zbyt piękne" (wyd. Prószyński i s-ka). Padli ofiarą oszusta, który sprzedał nieruchomość dwóm osobom i zniknął wraz z pieniędzmi. Tymoteusz nie zamierza ustąpić i wyprowadzić się ze swojego nabytku. Zuza zaciągnęła kredyt, więc również nie zamierza zrezygnować. Jedyne, co im pozostaje, to zawiązać sojusz, znaleźć oszusta i odzyskać pieniądze.

Głos Młodej Huty

8.06.2018 e-mail: gmh@o2.pl Nr 22 (613)

III Edycja Międzyprzedszkolnego Konkursu

Roztańczone Przedszkolaki 2018

Zabawa i rywalizacja, ruch i precyzja, uśmiech i skupienie – to wszystko połączyło się podczas jednej wyjątkowej imprezy zorganizowanej przez Zespół Szkolno – Przedszkolny nr 9 z osiedla Wyciąże oraz Radę Dzielnicy XVIII. Uczestnicy wydarzenia, choć mieli zaledwie po kilka lat, wykazali się profesjonalizmem godnym tancerzy z wieloletnim doświadczeniem.

Ponad setka małych tancerzy z Dzielnicy XVIII wzięła udział w zorganizowanym 24 kwietnia turnieju „Roztańczone przedszkolaki". Organizatorom udało się połączyć dobrą zabawę z duchem rywalizacji fair play. Przedszkolaki w wielkim skupieniu wykonywały kolejne tańce aby zająć jak najlepsze miejsce. Do udziału w konkursie zgłosiło się 10 przedszkoli: Samorządowe Przedszkola nr 88, 98, 99, 100, 104, 105, 107, Przedszkole Zgromadzenia SS Najświętszej Duszy Chrystusa Pana oraz organizatorzy Samorządowe Przedszkole nr 19 wchodzące w skład Zespołu Szkolno – Przedszkolnego nr 9 w Krakowie.

Komisja konkursowa w składzie: Katarzyna Sobkowicz-Malec – absolwentka Państwowej Szkoły Muzycznej w Krakowie, instruktorka zajęć rytmiczno-tanecznych, Patryk Połętek – tancerz Szkoły Tańca Professional Dance w Głogoczowie oraz Alicja Matuszczyk – tancerka Szkoły Tańca Professional Dance w Głogoczowie oceniła występy małych tancerzy.

Konkurs tradycyjnie rozpoczął się pokazem tańców latynoamerykańskich w wykonaniu sportowej pary tanecznej, posiadającej liczne sukcesy zdobyte na międzynarodowych i ogólnopolskich turniejach tańca: Patryka Połętek i Alicji Matuszczyk, którzy już od 3 lat swoim tańcem i obecnością uświetniają ten Międzyprzedszkolny Konkurs Tańca.

– Tegorocznej edycji konkursu „Roztańczone Przedszkolaki" towarzyszyły ogromne, pozytywne emocje. Mieliśmy niespotykaną okazję zobaczyć mnóstwo wspaniałych talentów. Wszyscy tancerze byli czarujący, a swoim „show" uwiedli licznie zgromadzoną publiczność. Brawa należą się również nauczycielom i opiekunom. To właśnie ich pomysły, ciekawe choreografie, a także fantastyczne kostiumy złożyły się na prawdziwy i w pełni profesjonalny konkurs taneczny. – podkreśla dyrektor ZSP nr 9 Ewelina Sitarz.

Wszystkim przedszkolakom serdecznie gratulujemy udanych występów i liczymy na kolejne spotkanie taneczne za rok.

Z przyjemnością ogłaszamy zwycięzców tegorocznego konkursu:

I Miejsce z wyróżnieniem – Samorządowe Przedszkole nr 88, I Miejsce – Samorządowe Przedszkole nr 100, I Miejsce – Samorządowe Przedszkole nr 98.

Warto podkreślić, że tego dnia zwycięzcami byli wszyscy uczestnicy turnieju. Każdy przedszkolak otrzymał medal oraz nagrody dla przedszkola.

Dyrekcja ZSP 9 składa serdeczne podziękowania: Radzie Dzielnicy XVIII Nowa Huta, Radzie Szkoły Zespołu Szkolno-Przedszkolnego nr 9, Restauracji „Joanna" Niepołomice, Dyrekcji Przedszkoli, które wzięły udział w konkursie oraz wszystkim uczestnikom konkursu.

XIII Nowohucki Przegląd Twórczości Artystycznej Przedszkolaków

Gdzie jak nie tu... w Nowej Hucie rodzą się pomysły godne uwagi. Gdzie jak nie tu ludzie współdziałają dla stworzenia nowej jakości? Tak właśnie stało się kilkanaście lat temu, kiedy to z inicjatywy dyrektorów nowohuckich przedszkoli odbył się pierwszy Nowohucki Przegląd Twórczości Artystycznej Przedszkolaków. Od tamtej pory nieprzerwanie jest okazją dla najmłodszych do zaprezentowania się na scenie.

21 maja w sali kina studyjnego „Sfinks", Ośrodka Kultury im. C.K. Norwida, os. Górali 5 odbyła się kolejna, trzynasta już, edycja Nowohuckiego Przeglądu Twórczości Artystycznej Dzieci Przedszkolnych. Tegoroczne wydarzenie odbyło się pod hasłem „Polska Moja Ojczyzna". Inicjatywę, w którą włączyło się około 30 nowohuckich przedszkoli, wspierają Rady Dzielnicy XIV, XVI i XVIII. Impreza ma formułę przeglądu – co oznacza, że uczestnicy nie rywalizują, wszyscy bez wyjątku zostają nagrodzeni upominkami. W tym roku były to duże zestawy klocków, które wzbudziły ogromne emocje i szerokie uśmiechy u małych artystów.

Tegoroczny przegląd był dla najmłodszych okazją do włączenia się w obchody 100 rocznicy odzyskania niepodległości.

Zaprezentowane na scenie piękne artystyczne występy z patriotycznymi pieśniami i regionalnymi tańcami wzbudziły gromkie brawa. Piosenka „Jesteśmy Polką i Polakiem" „rozbujała" całą, bez względu na wiek, publiczność.

KRAKÓW 129 SZKOŁA PODSTAWOWA 129

ZAPRASZA NA FESTYN Z OKAZJI

Światowego Dnia Ochrony Środowiska, połączony z uroczystym otwarciem Ekologicznej Ścieżki Edukacyjnej w Ogrodzie dla Motyli

8 czerwca (piątek) 2018 roku godz. 10:00
W PARKU ZIELONY JAR na Wzgórzach Krzesławickich

Program imprezy:
występy artystyczne na scenie koncertowej w parku o godz.10, konkursy, gry i zabawy podczas pikniku ekologicznego oraz otwarcie Ogrodu dla Motyli

PATRONAT NAD IMPREZĄ OBJĄŁ ZARZĄD I RADA DZIELNICY XVII W KRAKOWIE

SPONSORZY

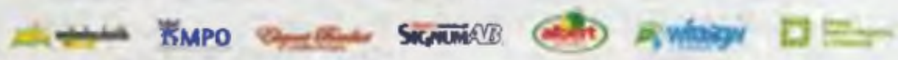

Wzgórza Krzesławickie

Nr 8/2018 (192) Magazyn Informacyjny Rady Dzielnicy XVII 8 czerwca 2018 r.

DZIEŃ KRZESŁAWIC Z WYSPIAŃSKIM

Mieszkańcy Krzesławic i okolic, korzystając z prawdziwie letniej pogody, spędzili niedzielne majowe popołudnie licznie uczestnicząc w „Dniu Krzesławic z Wyspiańskim". Imprezę zorganizował miejscowy klub, należący do sieci Ośrodka Kultury Kraków-Nowa Huta w partnerstwie z Radą Dzielnicy XVII, która współfinansowała wydarzenie.

W tym roku organizatorzy, działając w ramach projektu kulturalnego „Kraków Miasto Stanisława Wyspiańskiego", przybliżali sylwetkę związanego z Krzesławicami artysty, poprzez szereg działań artystycznych inspirowanych jego twórczością. Uczestnicy imprezy, zarówno dorośli jak i dzieci, malowali na dużych blejtramach wzory kwiatowe, zaczerpnięte z obrazów i polichromii, które tworzył Wyspiański. Inspirując się motywem ludowym, często występującym w twórczości artysty, zdobiono drewniane elementy z wykorzystaniem techniki decoupage.

Imprezę uroczyście otworzył przewodniczący Rady Dzielnicy XVII Stanisław Madej, witając zgromadzonych gości, wśród których nie zabrakło przedstawicieli samorządu – Rady Dzielnicy XVII i Rady Miasta Krakowa.

Na terenie zielonym przylegającym do budynku Klubu Krzesławice rozstawiono scenę i podest do tańca. Wokół sceny organizatorzy ustawili namioty dla uczestników, punkt gastronomiczny, dmuchany zamek dla najmłodszych oraz stanowiska z wyrobami artystycznymi. Chętni mogli skorzystać z usług profesjonalnego portrecisty, który rysował ich karykatury, wziąć udział w zabawach i warsztatach tańców staropolskich.

W programie artystycznym wydarzenia znalazły się: adresowany do najmłodszych spektakl „Historia o talentach" w wykonaniu grupy teatralnej Eden i występ działającego przy lokalnym Klubie Seniora zespołu „Krzesławianki" pod kierunkiem Jadwigi Krzeczek. Muzyczną gwiazdę Dnia Krzesławic z Wyspiańskim stanowiła Krakowska Orkiestra Staromiejska pod kierownictwem Wiesława Olejniczaka. Imprezę zakończyła zabawa taneczna przy muzyce na żywo.

Wydarzenie było współfinansowane ze środków Rady Dzielnicy XVII oraz Miasta Krakowa. Organizatorzy dziękują sponsorom – firmom ArcelorMittal Poland S.A. oraz Domtom – za wsparcie finansowe.

10.06. GODZ. 15.30, HAWAJSKI DZIEŃ ŁUCZANOWIC ul. A. Mycielskiego 11

Aloha! Klub Aneks zaprasza w niedzielne popołudnie do krainy piasku, słońca, palm kokosowych i zawsze uśmiechniętych ludzi w kwiecistych strojach. Na spragnionych hawajskich rozrywek turystów-gości niecierpliwie czekać będzie z girlandami kwiatów klubowa ekipa gorących tancerek hula oraz opalonych, wysportowanych surferów. Tu każdy znajdzie coś dla siebie. Gry i zabawy, konkursy z nagrodami, loteria fantowa, mini lunapark, wata cukrowa i lody, bamber-balle, bańki mydlane, a na scenie – występy taneczne i wokalne w wykonaniu tubylców i zaproszonych gości. A kiedy słońce powoli kryć będzie się pod horyzont wśród bezkresu wód oceanu i żar dnia złagodzi wieczorna bryza, na bielutkim piasku hawajskiej plaży rozpocznie się zabawa taneczna.

Na Hawajski Dzień Łuczanowic zapraszają: Klub Aneks Ośrodka Kultury Kraków-Nowa Huta oraz Rada i Zarząd Dzielnicy XVII Wzgórza Krzesławickie. Sponsorami imprezy są: ArcelorMittal Poland SA, GreenSteam, ABC COLOREX. Wstęp wolny!

17.06. GODZ. 15.00, DZIEŃ GRĘBAŁOWA. WYRUSZMY W REJS! ul. Styczna 1

Ahoj, szczury lądowe, wilki morskie i błotnoszuwarowe wilczki wód śródlądowych! Z rozkazu kapitana czynimy Wam wiadomym, że nasz korab Dukat, perła Grębałowa, duma oceanów i mórz północnonowohuckich, w sobotnie popołudnie 17 czerwca, wyrusza w rejs ku zabawie. Przeto nie tracąc czasu całymi rodzinami mustrujcie na naszą wesołą łajbę. Zapewnimy Wam rozrywek moc – występy kuglarzy i wędrownych grajków, jadło i napitek w tawernie. Pociechy Wasze stawać będą w szranki rywalizacji, by zdobyć miano prawdziwych marynarzy, stworzyć oddział abordażowy i zdobyć wszystkie dmuchane zamki w okolicy. A wieczorem, gdy wiatr zaśpiewa w takielunku i bryza bujać deskami pokładu zacznie, będziemy śpiewać szanty i tańczyć, a głos zabawy nieść się będzie w głębiny, ciesząc uszy potężnego Neptuna. Na Dzień Grębałowa zapraszają: Klub Dukat Ośrodka Kultury Kraków-Nowa Huta, Rada i Zarząd Dzielnicy XVII Wzgórza Krzesławickie i Towarzystwo Przyjaciół Grębałowa. Sponsorem imprezy jest ArcelorMittal Poland SA. Wstęp wolny!

RADA I ZARZĄD DZIELNICY XVII, os. Na Stoku 15. Tel. 12 645 30 09, tel./faks 12 645 14 17. **Przewodniczący** – Stanisław Madej, zastępca przewodniczącego – Andrzej Dziedzic, **członkowie Zarządu** – Jan Kawa, Wiesław Wojnarski, Stanisław Rajski. **Dyżury członków Zarządu:** przewodniczący – czwartek 11.00–13.00 po wcześniejszym telefonicznym uzgodnieniu terminu w biurze dzielnicy, zastępca przewodniczącego – poniedziałek 14.30- 17.00, członkowie Zarządu (odpowiednio w podanej kolejności): środa 11.00–13.00, piątek 11.00–12.00, wtorek 10.00–12.00.

Ksiądz Jancarz marzył, że w przyszłości to „Kraków będzie koło Luborzycy", a nie „Luborzyca koło Krakowa"

ŻYŁ TRZY RAZY SZYBCIEJ

Gdy w 1989, po zwycięstwie Solidarności przeszedł z Mistrzejowic na samodzielną parafię i został proboszczem w Luborzycy – mógł przekuć pomysły na życie. A wizję i rozmach w działaniu ksiądz Kazimierz Jancarz miał ogromny.

Alina Nowicka, emerytowana nauczycielka: Ten człowiek wyrastał ponad swój czas. Również jeśli chodzi o wizję kształcenia młodzieży. Jednym z jego pomysłów było stworzenie w Luborzycy gimnazjum zawodowego. Też z wizją, biorąc poprawkę na 1991 rok.

Ale od początku...

★★★

Alina Nowicka: W sierpniu 1991 roku zrezygnowałam z pracy w szkole w Łuczycach. Na dyrektora wybrali mnie pracownicy, ale nie dogadywałam się z Wydziałem Oświaty w Nowej Hucie. Wkrótce okazało się, że bez pracy nie potrafię wytrzymać. Idąc z duchem ówczesnych zmian w oświacie, pomyślałam o założeniu szkoły społecznej. Do księdza Jancarza pojechałyśmy wraz z koleżanką z nowohuckiego liceum, prosić o wydzierżawienie dla naszej szkoły pomieszczeń w wikarówce w Luborzycy.

To był październik albo listopad 1991 roku. Niedziela, po mszy. Ksiądz Kazimierz wysłuchał i mówi – „ja wam wybuduję szkołę". Popatrzyłyśmy na siebie – żartuje? „Teraz nie mam czasu, jadę do Stanów, ale tu wrócę" i zwraca się do mnie: – potrafi pani namówić kilku „wariatów", którzy za małe pieniądze będą pracować w tej szkole?

Umawiamy się na 6 stycznia 1992 roku, w Trzech Króli.

„Tworzymy szkołę. Proszę przygotowywać program, a jak tylko będzie wiosna, ja zaczynam budować szkołę" – zapowiedział ksiądz po spotkaniu. Przyjeżdżałam do Luborzycy, raz w tygodniu z pomysłami dotyczącymi programu szkoły, a ksiądz Kazimierz zawsze mi je poprzerabiał. Zgadzał się ze mną, że będzie to placówka kształcąca pielęgniarki, szczególnie do opieki nad seniorami. Proponowałam, by chłopcy uczyli się też męskich prac: choćby po to by wykonać w domu drobne naprawy. Ksiądz akceptował – nie ma sprawy, zrobimy, „tylko to trzeba poprawić, tamto zmienić". Wracałam do Krakowa, poprawiałam i znowu jechałam do księdza, do Luborzycy. Właściwie do Kocmyrzowa i stamtąd pieszo, bo jeszcze nie dojeżdżał autobus, szłam pod górę na plebanię.

★★★

Ksiądz Kazimierz Jancarz objął parafię w Luborzycy w 1989 roku, po śmierci poprzedniego proboszcza.

Robert Prusak, dziś prezes katolickiego stowarzyszenia Rodzina Kolpinga w Luborzycy:

– Chodziły słuchy, że jest „groźny". Moje pierwsze wrażenie? Jest nowy proboszcz. Duży i ma brodę – powiedziałem do żony po pierwszej mszy odprawionej przez księdza Kazimierza.

Każdy ma swoje świadectwo. Matką i ojcem idei szkoły była pani profesor Nowicka. Ale myśl była kolpingowska – mówi pan Robert po latach. – W 1991 nasz papież Jan Paweł II beatyfikował błogosławionego Adolfa Kolpinga. Ten niemiecki kapłan, przeszło 150 lat temu założył stowarzyszenie rzemieślników i czeladników, coś jakby związki zawodowe. To były pomysły bardzo nośne w Polsce w czasach ruchu solidarnościowego. Ksiądz Kazimierz Jancarz odwiedził taką szkołę kolpingowską w Bambergu – takie właśnie gimnazjum gospodarcze. Tam młodzież kształciła się na fryzjerki, spawaczy, układaczy kostek brukowych. Pamiętam jedne z zajęć. Młodym ludziom pokazano worek torfu z dwiema dziurami i na tym worku torfu rosną dwa pomidory. To miało im uświadamiać, że taką uprawę można założyć nawet na własnym balkonie.

Miejscowe stowarzyszenie Rodziny Kolpinga w Luboczy powstało we wrześniu 1992 roku. Wówczas już gimnazjum funkcjonowało.

★★★

Robert Prusak: Gdy wyjeżdżałem do pracy do Austrii, ksiądz rzucił: gdzie ty jedziesz, teraz tu trzeba budować kapitał, pracować...

Osoby które znały księdza Jancarza mówią, że potrafił zapalić człowieka do idei.

Rzucał pomysł – „ja wam zbuduję szkołę"... Mówił też – „zbuduję spalarnię zwłok, oczywiście nie teraz, bo ludzie by nas zjedli, ale za jakieś 20 lat". Takie miał pomysły. Ludzie patrzyli i stwierdzali „no tak, w końcu to jest ten gość".

Potrafił się też bardzo pochylić nad człowiekiem. Opowiadał kiedyś, gdy wracając z Gdańska, zatrzymał się w Częstochowie. Poszedł przed cudowny obraz, rzucił ostatni pieniądz na ofiarę i modlił się o pomoc, bo parafia była w długach. Gdy wrócił do Luborzycy na plebani czekał parafianin, który w efekcie udanego biznesu złożył 10 tys. zł, jako ofiarę.

Miał też ksiądz Jancarz duże poczucie humoru. Takie bezpośrednie. W rozmowach z rolnikami pada pytanie: „jak sobie radzą"? „Świetnie – świniaka zabijemy i mamy co jeść" – słyszy. Na co ksiądz odpowiada „ale ja tego nie odczuwam"

Pan Robert: Byłem świadkiem zdarzenia – pod kościołem ludzie szukali pracy. Ksiądz odmówił, bo jej akurat nie miał, ale nie puścił interesanta z niczym. „Idź do kuchni, Hania (bratowa księdza), coś ci da". Na pamiątkowym zdjęciu w tej kuchni, przy stole obok księdza Kazimierza siedzi Lech Wałęsa. Śmieją się, nakładają sobie kapuśniak.

Ewa Pawłowska, dziś emerytowana nauczycielka języka rosyjskiego, wtedy uczyła w szkole podstawowej w Łuczycach: Z relacji ludzi wiem, że był człowiekiem aktywnym, ale też skromnym. Podczas wizyt duszpasterskich często proponowano mu obiad czy kolację. Gdy widział że rodzina wieloosobowa, mówił: Nie ma kto u was zjeść? Dajcie mleka, chleba.

Gdy jeszcze pracowałam w szkole w Łuczycach, ksiądz miał imieniny i z tej okazji składaliśmy mu życzenia. Pomyślałam co mam powiedzieć, co jeszcze dodać do życzeń?

Ksiądz mówi półżartem: cieszyłbym się jakby parafianie przynieśli mi kluczyki do samochodu, na imieniny. Mówię przekornie: księże, trzeba się cieszyć drobiazgami, dlatego życzę pokory... To mu się spodobało. Odpowiedział – masz rację, pokora niebiosa przebija.

Pani Ewa też zadeklarowała, że będzie uczyć w gimnazjum parafialnym języka rosyjskiego. Godzinę tygodniowo.

Krystyna Przybyszewska emerytowana nauczycielka języka polskiego: Pojawił się na szkolnym korytarzu dwumetrowy mężczyzna w sutannie. Chciał się zapoznać jako proboszcz ze szkołą w Luborzycy: „słyszałem że macie niegrzeczne dzieci, a one potulne są". Odpowiedziałyśmy, że gdybyśmy miały taki wzrost i brodę jak on, to dzieci by nas słuchały...Potem zapytał, czy nie miałabym ochoty pracować w jego szkole. Dostałam program gimnazjum w granatowej książeczce.

★★★

Alina Nowicka: Ksiądz powiedział: mamy program, szkołę trzeba zarejestrować tak, by była prywatna, ale na prawach szkoły publicznej. Parafia będzie jej właścicielem.

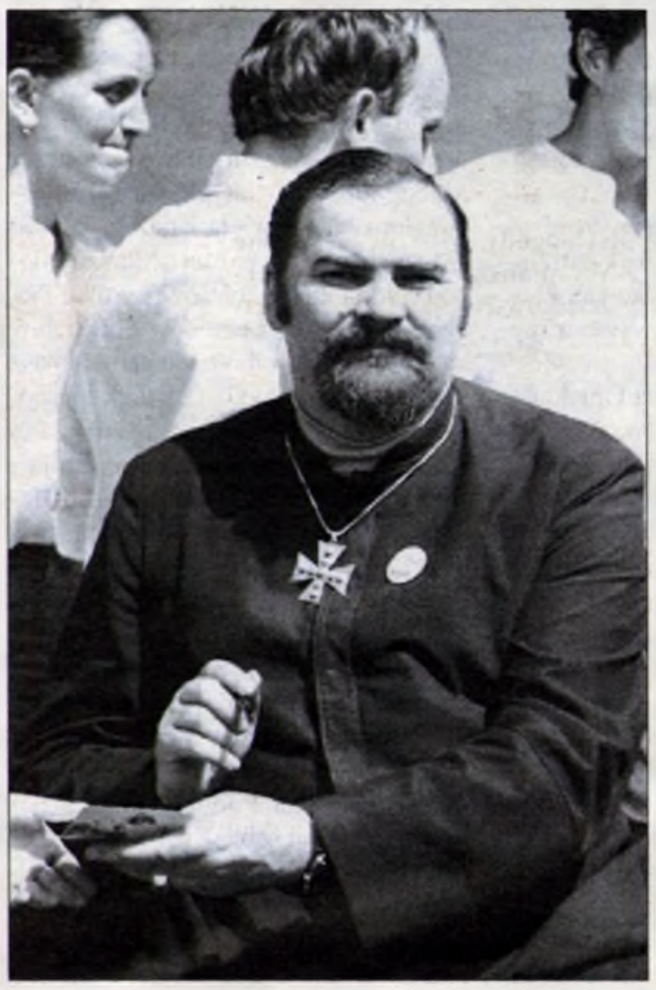

W tym czasie wszyscy: władze i kuratorium byli na nazwisko „Jancarz" otwarci. Parafialne Gimnazjum Gospodarcze w Luborzycy uzyskało status szkoły publicznej.

W statucie szkoły zapisano, że będzie to 5-letnie gimnazjum gospodarcze im. Księdza Jerzego Popiełuszki. Nauka miała trwać sześć dni w tygodniu, od godz.8 do 17, osobno dla dziewcząt osobno dla chłopców.

Nauczycielki: Tę pracę traktowałyśmy raczej jako hobby, bo wynagrodzenie było symboliczne, ale było to usankcjonowane, płaciło kuratorium.

Gdy zrobiło się trochę cieplej w Luborzycy, koło kościoła pojawili się robotnicy. Z Rosji, Ukrainy – w każdym razie mówili po rosyjsku. Rozpoczęła się budowa szkoły. W przyszłości – dla 200 uczniów.

Alina Nowicka: Ksiądz zaproponował mi bym została dyrektorem szkoły. Zgodziłam się. W czasie wakacji 1992 roku przystąpiliśmy do rekrutacji młodzieży. Na pierwszy rok szkolny zapisaliśmy 10 osób. Większość dziewcząt. To były dzieci z Nowej Huty, które odpadły z różnych egzaminów. Miejscowe i dojeżdżające. Zachowałam nawet listę...

Na początku dzieci uczyły się na plebanii. Ksiądz młodzież podejmował i żywił. U księdza miały drugie śniadanie, a jego lodówka była dla nich otwarta.

W październiku lub listopadzie budynek szkoły był gotowy.

– W zimie w auli tej nowej szkoły wystawiliśmy pierwsze jasełka. „Anioła" zabrakło i ja musiałam go zastąpić – pamięta p. Ewa. – To była szkoła wyjątkowa. Wszyscy czuliśmy się jak u siebie w domu. Obowiązywał podział godzin jak w każdej szkole. Zaczynaliśmy mszą św. Nauka trwała od godz. 7 do 17, ale przy założeniu, że dzieci miały się wszystkiego nauczyć w szkole. W południe była półtoragodzinna przerwa na odpoczynek dla dzieci. Krystyna Przybyszewska: Ksiądz Kazimierz szukał nowych form we wszystkim. Był jakbyśmy dziś powiedzieli – innowacyjny. Chciał, by język polski prowadzony był w formie wykładów. Musiałam przygotować konspekt na jednej i drugiej stronie papieru formatu A-4. Ciężko było z tymi wykładami. Jedne chciały się uczyć, inne były nastawione buntowniczo – nie bardzo chciały notować. Dlatego przygotowywałam dla nich kserówki. Ta szkoła różniła się od innych, że tu najważniejszy był człowiek. Nauka trwała cały tydzień (z sobotami), ale dwa dni poświęcano nauce zawodu.

W ramach przygotowania do zawodu, zajęcia dla dziewcząt z pielęgnacji osób starszych prowadziły dwie dyplomowane pielęgniarki. Uczniowie mieli uczyć się także zawodu hotelarza ze znajomością dwóch języków obcych, prowadzenia biura.

Szkoła miała wychowywać dobrego, wyedukowanego pracownika. Zakładano, że będzie można składać w tej szkole egzamin maturalny, lub uzyskać tytuł technika. Takie były plany...

★★★

Działania księdza Jancarza były pełne rozmachu. Zatrudniał pracowników, zwłaszcza ze Wschodu, a w szkole – 15 nauczycieli.

„Duchem góry przenosił" – wspominają parafianie. Przebudował (mimo oporów konserwatora) dwustuletnią plebanię. Tam, gdzie kiedyś były chlewnia i stodoła, powstała wikarówka.

Potrafił zdobywać fundusze. Jak? Jego współpracownicy mogą tylko przypuszczać. Miał swoje kontakty z czasów Solidarności. Potrafił dotrzeć do amerykańskiej milionerki polskiego pochodzenia – Barbary Piaseckiej Johnson. Ufundowała złocenia w luborzyckim kościele. Konsul amerykański bywał na luborzyckiej plebanii co drugi dzień.

Uruchomiona została stacja radiowa „Nasze Radio".

Ksiądz marzył o telewizji. Pojawił się w Luborzycy nawet ktoś z Telewizji Niepokalanów. Wydawano pismo parafialne „Krzyż Luborzycki", drukowane w jego drukarni na ul. Rajskiej. Założył Biuro Pielgrzymkowe. Kupił autobusy i chciał być konkurencją dla krakowskiego MPK.

Robert Prusak: Ksiądz Jancarz wziął nas kiedyś na wycieczkę po parafialnych polach. Pokazując na rozległe łąki i pola powiedział: tu będzie basen, korty tenisowe dla młodzieży, tu przetwórstwo owocowo-warzywne, bo okolica rolnicza. Chciał pokazać perspektywę młodym, że nie muszą wyjeżdżać, by coś zrobić. A szkoła miała im w tym pomagać.

W przetwórni owocowo-warzywnej przewidywał 40 miejsc pracy. Pomysł miał taki, że wszyscy absolwenci szkoły będą mieć praktyki za granicą. Sprowadził ze Stanów Zjednoczonych komputery. Niestety, mackintoshe, sprawiające kłopot, bo niekompatybilne z funkcjonującymi w kraju systemami informatycznymi.

Na kazaniach mówił do rolników: macie świetne produkty, sprzedajecie za pól darmo, a moglibyście sprzedawać je za granicą. Miał wydzierżawione miejsca w Zastowie pod przechowalnię warzyw i owoców. Mówił – weźmiemy i wywieziemy to do Anglii i Francji jako produkty ekologiczne. Samochody z darami dla Polski wracają do Europy puste, więc można by je wykorzystać na transport luborzyckich ekologicznych produktów.

Wiatry wieją od nas z Luborzycy do Krakowa niż odwrotnie. Blisko do Krakowa, a powietrze czyste. Turystyka, przetwórstwo – w tym rejonie – wskazane – tłumaczył.

Kupił grunt od rolników pod osiedle domów jednorodzinnych. Z tej inwestycji chciał pozyskiwać fundusze do działalności z budownictwa i przy okazji dawać ludziom pracę.

Miał pomysły, rozległe kontakty... Wszystko „On", nawet przy zapewnianiu przysłowiowej kredy do szkoły. Nie skarżył się, pozyskiwał sponsorów, wszystko brał na siebie.

Alina Nowicka: W czwartki obywały się u księdza „obiady czwartkowe" – jak mówił. Któż na nich nie bywał! Kilka razy uczestniczyłam w nich. W dobrym towarzystwie bo zapraszani byli tam dyrektor kombinatu, wojewoda krakowski, ktoś z agencji rozwoju rolnictwa, wójt, czasem ktoś z Kurii. To nie on jeździł do urzędników to oni przyjeżdżali do niego. Te osoby prominentne czuły interes swój w kontakcie z tym księdzem z charyzmą, z człowiekiem wizjonerem, który rzuca pomysł, ale i realizuje.

M.in. też tydzień przed swoją śmiercią wrócił z Warszawy gdzie rozmawiał z Fundacją Polsko-Niemiecką. Pieniądze przywiozło też stowarzyszenie Kolping, które chciało stworzyć tu bazę dla Europy Wschodniej.

★★★

Wielki, zażywny – wydawałoby się, że okaz zdrowia. A on miał wielkie problemy zdrowotne: zdiagnozowaną wadę serca, cukrzycę. Lekarze mówili o natychmiastowej operacji, ale nikt mu nie gwarantował że się po niej obudzi. Mówił: muszę się spieszyć.

Alina Nowicka: Była jakaś jego uroczystość: życzę księdzu Kazimierzowi sto lat, a on mówi „ja, to już niedługo, bo ja żyję trzy razy szybciej niż wszyscy. Ale nie martwcie się – szkoła będzie".

Pamiętam, że gdy zachorowaliśmy oboje na grypę, ja wzięłam zwolnienie lekarskie, a księdza wzięto na badania. Uciekł ze szpitala bo „wie pani, bo ja to i to tamto wymyśliłem".

Kazimierz Jancarz zmarł 25 marca 1993 roku. Śmierć przerwała jego działania.

Alina Nowicka: Próbowaliśmy. Kontynuując jego ideę ogłosiliśmy nabór nowych uczniów. Zgłosiło się 22 osoby, tyle mogliśmy przyjąć na nowy rok szkolny 1993/94.

Wystąpiliśmy do Kurii, Kuratorium... Ale okazało się, że dygnitarze odwrócili się od tematu utrzymania szkoły. Nikt nami nie chciał się zająć, pomóc, nawet rozmawiać. Wszyscy się odsunęli. Więc wystąpiłyśmy do kuratorium, o zapewnienie naszym uczniom miejsc w innych szkołach Kuratorium było zmuszone przyjąć te nasze dzieci do innych szkół, ale to była walka.

Ta organizacja miała tylko jednego lidera. Więc wiele działań zostało po jego śmierci wygaszonych bo nie miał kto tego kontynuować.

Pozostała linia autobusowa do Luborzycy. Drukarnia na Rajskiej się nie uratowała, autobusy sprzedano. Przetwórnie i magazyny nie powstały.

Może na taki rozmach było za wcześnie? To był czas trudnych zmian w gospodarce, ale trudno zaprzeczyć, że kierunek wybrany przez Kazimierza Jancarza, może bardziej jako biznesmena z wizją niż duchownego, był właściwy.

Alina Nowicka: Okazuje się, że kierunki działania księdza były wizjonerskie. Ale było o 20 lat za wcześnie. Specjalności, których chcieliśmy uczyć w naszym gimnazjum zawodowym, dziś byłyby jak najbardziej przydatne, bo społeczeństwo się nam starzeje. Zmieniamy też kształt naszego szkolnictwa, większą wagę przykładając do nauki konkretnych zawodów.

Dziś budynek szkoły jest dzierżawiony przez Stowarzyszenie Kolpinga. Służy mieszkańcom na zasadzie usługowej (stypy, komunie, wesela, chrzciny).

KRYSTYNA LENCZOWSKA

MARSZ NIEPODLEGŁOŚCI

Rok 2018 to Rok Jubileuszu 100-lecia odzyskania przez Polskę Niepodległości. 11 listopada 1918 r. spełnił się sen pokoleń Polaków – Państwo Polskie narodziło się na nowo. Po rozbiorach i 123 latach niewoli, rusyfikacji i germanizacji, po wielkich powstaniach, wolna Polska powróciła na mapę świata. Wychodząc naprzeciw potrzebom organizacji form opieki i pracy z dzieckiem – ukazywaniu możliwości aktywnego i pożytecznego spędzania czasu wolnego przez dzieci i młodzież z placówek opiekuńczo-wychowawczych Krakowa i szkół nowohuckich, jak również podejmując próbę zaszczepienia wśród młodzieży zamiłowania do pieszej turystyki oraz wspólnego świętowania w 2018 roku obchodów 100-lecia odzyskania przez Polskę niepodległości, Centrum Administracyjne Nr 2 dla Placówek Opiekuńczo-Wychowawczych w Krakowie, z os. Szkolnego 27 oraz Krakowskie Stowarzyszenie na Rzecz Młodzieży „Nowa Droga" podjęli trud organizacji imprezy plenerowej Marsz Niepodległości 2018. Marsz Niepodległości 2018 był kontynuacją Rajdów Nizinnych i Górskich organizowanych od 2000 roku przez Centrum Administracyjne Nr 2 dla Placówek Opiekuńczo-Wychowawczych w Krakowie, os. Szkolne 27 oraz Krakowskie Stowarzyszenie na Rzecz Młodzieży „Nowa Droga". Komandorem Marszu Niepodległości 2018 była Aneta Wójcik–Orchowicz dyrektor Centrum Administracyjnego Nr 2. Trasa rozpoczęła się przy pętli tramwajowej Salwator, gdzie organizatorzy Marszu Niepodległości 2018 powitali uczestników, a byli to: Interwencyjna Placówka Opiekuńczo-Wychowawcza dla Chłopców w Krakowie, ul. Naczelna 12, Placówka Opiekuńczo-Wychowawcza typu specjalistycznego w Krakowie, ul. Bardosa 9, Interwencyjna Placówka Opiekuńczo-Wychowawcza dla Dziewcząt w Krakowie, os. Willowe 19, Placówka Opiekuńczo Wychowawcza typu socjalizacyjnego w Krakowie, ul. Kąpielowa 41, Centrum Administracyjne Nr 2 w Krakowie, Placówka Opiekuńczo-Wychowawcza os. Szkolne 27, Centrum Administracyjne Nr 2 w Krakowie, Placówka Opiekuńczo-Wychowawcza os. Zielone 25, Placówka Opiekuńczo-Wychowawcza Caritas w Krakowie, ul. Źródlana 17, Młodzieżowy Ośrodek Wychowawczy w Krakowie, ul. Górka Narodowa 116, Centrum Placówek Opiekuńczo-Wychowawczych św. Ludwiki w Krakowie, ul. Piekarska 4, Zespół Szkół Elektrycznych Nr 2 w Krakowie, os. Szkolne 26, Szkoła Podstawowa Nr 101 w Krakowie, os. Jagiellońskie 9.

Pod opieką dwóch przewodników PTTK, Anny Stalmach oraz Janusza Worotniaka, uczestnicy Marszu Niepodległości 2018 udali się pieszo na Kopiec im. Tadeusza Kościuszki, gdzie mieli możliwość zwiedzenia Kopca oraz zorganizowanej specjalnie na tę okoliczność wystawy militariów, przedstawionej przez Pana Tomasza Otrębskiego – Kapitana Wojska Polskiego w stanie spoczynku, działacza społecznego, prawnika, muzealnika i antykwariusza, Prezesa Zarządu Fundacji im. Tadeusza Kościuszki. Z Kopca Kościuszki uczestnicy udali się pieszo na Kopiec Niepodległości im. Józefa Piłsudskiego, który jest malowniczo położony w Lesie Wolskim. Tam, oprócz wejścia na Kopiec można było oglądnąć wystawę filokartystyczną, przedstawiającą walkę Polaków o niepodległość, zorganizowaną przez Marka Sosenkę – antykwariusza, kolekcjonera i autora wielu książek. Wystawę uświetnili obecni na „Marszu Niepodległości 2018" żołnierze 1 Pułku Piechoty I Brygady Legionów Polskich w zrekonstruowanych mundurach: Tomasz Jamróz – Piłsudski GRH 1 Pułk Piechoty I Brygady Legionów Polskich, Jan Kotarba – GRH „Zgrupowanie Żmija", Bogusław Głód k. u. k. Bosnisch-Herzegowinisches Infanterieregiment N°4 oraz uczestnicy GRH 13 Galicyjskiego Pułku Piechoty „Krakowskie Dzieci": Marek Sosenko, Janina Nykiel, Marek Zdziarski, Zbigniew Zdziarski, Tadeusz Zdziarski i Antoni Gawor. Wśród uczestników Marszu Niepodległości 2018 wzięli udział przedstawiciele Miejskiego Ośrodka Pomocy Społecznej w Krakowie w osobie Kierownika Działu Pomocy Dzieciom Justyny Rejdych oraz trzech pracowników MOPS-u. W Marszu Niepodległości 2018 wzięło udział łącznie ponad 150 osób. Podczas zakończenia Marszu Niepodległości 2018 każda grupa otrzymała pamiątkowy puchar, dyplom oraz serdeczne podziękowania. Impreza zakończyła się wspólnym poczęstunkiem i pamiątkowymi zdjęciami. **(mp)**

„Umiera się nie dlatego aby przestać żyć, lecz po to by żyć inaczej"
Paulo Coelho

WWW.PUK.KRAKOW.PL

DYŻUR CAŁODOBOWY
RÓWNIEŻ W NIEDZIELE I ŚWIĘTA
tel. 12/411-45-02, 12/411-45-04

ZAKŁADY POGRZEBOWE
Przedsiębiorstwa Usług Komunalnych Sp. z o.o.
• ul. Rakowicka 35a, tel. 12/411-47-76, sob. 8.00-14.00
• ul. Reduty 1, tel. 12/411-35-26
• cm. Grębałów, tel. 12/645-31-61
• cm. Podgórze, tel. 12/656-55-11
Wszystkie punkty czynne od pon. do pt. od 7.30 do 15.30
KOMPLEKSOWA OBSŁUGA POGRZEBÓW
BEZGOTÓWKOWE ROZLICZANIE POGRZEBÓW

CORDIA B. KWIECIŃSKA
www.cordia.com.pl
os. Na Skarpie 24 os. Urocze 5
czynne 8.00–15.30
12 644-87-75, 512-179-466
504-180-180
KOMPLEKSOWE USŁUGI POGRZEBOWE
TANIO – CAŁODOBOWO

REKORDIA www.rekordia.krakow.pl
ul. Karola Darwina 1g (w budynku Zarządu cmentarza w Grębałowie)
POGRZEBOWE USŁUGI
KOMPLEKSOWO BEZGOTÓWKOWO
☎ 12-645-47-24, 508-163-001 (CAŁĄ DOBĘ)
CAŁODOBOWY PRZEWÓZ ZMARŁYCH Z MIESZKAŃ DO CHŁODNI (W RAMACH ZUS)

Sacramentum os. Szklane Domy 1
www.sacramentum-pogrzeby.pl
Tel. całodobowe:
575-000-159, 575-000-859, 12-307-00-93
ŚWIADCZYMY KOMPLEKSOWĄ OBSŁUGĘ
• bezgotówkowe rozliczanie pogrzebów
• przewóz zmarłych

NEKROLOGI I KONDOLENCJE
przyjmuje Biuro Ogłoszeń
„Głosu – Tygodnika Nowohuckiego"
(al. Jana Pawła II 232 – NCK).
Tel. 12 643-44-33.

„Nie jesteśmy w stanie robić wielkich rzeczy, lecz drobne rzeczy z wielką miłością..."
Matka Teresa z Kalkuty

Wstrząśnięci nagłym odejściem, z głębokim żalem zawiadamiamy, że 28 maja 2018 roku po krótkiej i ciężkiej chorobie odeszła kochana Żona, Mama, Siostra, Babcia i Teściowa

Ś.P.

IRENA STYPUŁA

z domu GÓRSKA

Nabożeństwo żałobne odbędzie się w piątek 8 czerwca 2018 roku o godzinie 12.20 w kaplicy na Cmentarzu Rakowickim w Krakowie, po czym nastąpi odprowadzenie zmarłej na miejsce wiecznego odpoczynku.

Pogrążona w smutku Rodzina

Prosimy o nieprzynoszenie kwiatów, zamiast tego prosimy o darowiznę do puszki na rzecz fundacji ALMA SPEI Hospicjum dla Dzieci w Krakowie

Ludzie, których kochamy zostają na zawsze, bo zostawili szczególne ślady w naszych sercach.

Wyrazy szczerego żalu i głębokiego współczucia

Krzysztofowi Stypule

Prezesowi Zarządu Hutniczej Fundacji Ochrony Zdrowia i Pomocy Społecznej
z powodu śmierci

Ukochanej Żony Ireny

oraz całej Rodzinie i Bliskim

składają
koleżanki i koledzy z Fundacji

INFORMATOR HANDLOWO-USŁUGOWY

SŁUŻBY MIEJSKIE I LOKALNE

Pogotowie Ratunkowe 999 **(także N. Huta)**.

Toksykologia 12 411 99-99.

Straż Pożarna 998, 12 646-01-10.

Policja 997.

Policja Nowa Huta:

os. Zgody (VIII KP) 12 61-52-910,

os. Złotej Jesieni 11C (VII KP) 12 61-52-911, 12 615-33-19.

Straż Miejska 986.

Pogotowie gazowe 992.

Pogotowie dźwigowe 12 644-23-08.

Pogotowie c.o. 12 644-38-46.

Wodociągi 12 648-28-61.

Pogotowie ADREM (elektr., c.o., wod.-kan.-gaz) 12 644-19-69, 12 643-27-43. **ADREM awarie poza budynkiem** 12 644-12-10.

Pogotowie elektryczne dla os. Oświecenia 12 647-05-65 w dni powszednie i 12 647-15-87 w dni świąteczne.

Całodobowy telefon zaufania dla osób z problemem alkoholowym i ich rodzin Tel. 12 411-60-44.

MEDYCYNA I ZDROWIE

▼ **MASAŻ LECZNICZY**, rehabilitacja – dorośli, dzieci. Wizyty domowe. 12 414-11-97.

▼ **PRACOWNIA USG – LEK. MED. B. STĘPIEŃ** – os. Handlowe 8, tel. 12 644-78-26, 12 640-50-90 lub 696-047-450: badania jamy brzusznej, tarczycy.

Czynna: poniedziałek 12.00–16.00, wtorek–piątek 9.00–12.00.

▼ **GABINET KARDIOLOGICZNY.** Lek. med. Krzysztof Ideć, os. Centrum A, bl. 3. Rejestracja: 12 357-36-12.

Masaż leczniczy, rehabilitacja -dorośli, dzieci wizyty domowe. 12/ 414-11-97.

▼ **KOMPLEKSOWE LECZENIE STOMATOLOGICZNE**: leczenie kanałowe, protetyka, implanty. Kraków, os. Słoneczne 11, lokal U 1.

Tel. 12 644 89 01, kom. 664 395 417. Pon.–pt. 9.00–19.00. www.bjb.net.pl.

USŁUGI RÓŻNE

▼ **TELEWIZOR ANTENY.**

Tel. 12-640-00-42, 609 586 881.

▼ **USŁUGI SZKLARSKIE, oprawa obrazów,** os. Jagiellońskie 19, Pawilon Handlowo-Usługowy koło kościoła ARKA (wejście z tyłu).

Tel. 12 647-86-50, 504-552-197.

▼ **PRZECHOWALNIA ROWERÓW** (z możliwością przeglądu) **i OPON** (całoroczna). Plac targowy PIAST, paw. 3.

Tel. 647-13-88, kom. 0502-730-087.

▼ **SALON FRYZJERSKI** „Dorota" (damski, męski, dzieci).

Pl. Targowy „Piast", paw. 26, 27.

Tel. 12 681-33-77.

▼ **ZAKŁAD ZEGARMISTRZOWSKO-ŚLUSARSKI.** Naprawa zegarków mechanicznych i elektronicznych, naprawa zegarów ściennych. Ostrzenie noży, nożyczek, pił, łańcuchów. Dorabianie kluczy mieszkaniowych i samochodowych z immobilizerem. Plac targowy Bieńczyce, paw. 23. Tel. 510-949-066.

▼ **ZAKŁAD PIECZĄTKARSKO-GRAWERSKI, Adam Sroka,** przeniesiony z os. Niepodległości do Borzęcina 797A.

Aktualny tel. 14 68-46-756, e-mail: zaklad@odznaki.pl.

▼ **ROWERY** – sprzedaż, części, akcesoria, serwis, naprawy, komis, malowanie ram.

FHU „Elmar", plac targowy PIAST, paw. 3, tel. 647-13-88, kom. 502-73-00-87.

▼ **ANTEN MONTAŻ**, naprawa telewizorów wszystkich typów u klienta.

Tel. 12 640-00-41, 609-586-881.

BIURA KSIĘGOWO-PODATKOWE

▼ **BIURO RACHUNKOWE „ATINA"**, usługi podatkowo-księgowe. Boh. Września 76. 648-01-89.

POŚREDNICTWA NIERUCHOMOŚCI

▼ **ARKADOM – NAJSKUTECZNIEJSZE BIURO NIERUCHOMOŚCI**. Stowarzyszeni w MSPON, 3 licencje państwowe. Os. Jagiellońskie 19, koło kościoła Arka.

Tel. 12 641-66-74; www.arkadom.pl.

BIURA TURYSTYCZNE

▼ **BIURO TURYSTYCZNE Cerro Torre Szkoła Górska,** al. Pokoju 82, 501 568 948, www.szkolagorska-cerrotorre.pl.

Wyjazdy polskie i zagraniczne, górskie wyprawy, pilotaż i przewodnictwo wycieczek, obozy i kursy wspinaczkowe, szkolenia, kursy pierwszej pomocy. Oferta dla grup, szkół, firm, klientów indywidualnych.

USŁUGI MOTORYZACYJNE

▼ **FIRMA AUTO KOMPUTER, Janina Walasek, ul. Makuszyńskiego 9B**.

Tel. 644-18-80, 684-19-00 (01, 02), pon.–pt. 8.00–17.00. Badania techniczne pojazdów do 3,5 ton (przeglądy rejestracyjne): okresowe, zasilanych gazem, rejestrowanych po raz pierwszy za granicą, powypadkowych. Komputerowy system pomiaru i kontroli układów jezdnych samochodów osobowych i busów oraz ich regulacja. Komputerowy pomiar sprawności amortyzatorów. www.autokomputer.krakinfo.pl.

▼ **AUTO CENTRUM BLASK,** ul. Bulwarowa 33: ● **myjnia ręczna**, tel. 644-89-06, czynna od pon. do pt. 8–18, sobota 8–15, niedziela – nieczynne ● **samoobsługowa myjnia ręczna** (7 dni w tygodniu, 8–23) ● **serwis i sprzedaż opon.** Tel. 680-53-10, czynny od pon. do pt. 8–18, sobota 8–15, niedziela – nieczynne.

▼ **AUTOMYJNIA I STUDIO DETAILINGU „SPLASZ". MYCIE RĘCZNE.** Ul. Fatimska 6, tel. 644-72-39. Całodobowy parking.

▼ **ZŁOMOWANIE** samochodów, wystawianie zaświadczeń, transport. 12 681-01-41, 0605-100-845.

KWIACIARNIE

▼ **KWIACIARNIA „KALINA"**, os. Centrum D1, czynna od pn. do pt. w godz. 8–19, w soboty 8–17, w niedziele 9–15.

Tel. 012 644-33-36. Przyjmujemy zamówienia z dostawą do domu.

▼ **KWIACIARNIA „CUPIDO"**, pl. Targowy Bieńczyce 6, tel. 641-46-35.

Czynna: pon.–sob. 6.00–19.00, niedziela 9.00–16.00. Zamówienia na telefon. Dowóz w obrębie Krakowa. Wieńce, wiązanki okolicznościowe, bukiety.

PRACOWNIE ZŁOTNICZE

▼ **WYROBY ZŁOTE, SREBRNE. Naprawy. Grawerowanie. Skup złota i srebra. Upominki komunijne. Ceny producenta.** Bieńczycki pl. Targowy 5. Tel. 12 685-53-80.

OGŁOSZENIA DROBNE

● **ANTEN** montaż, naprawa telewizorów u klienta.
(12)640-00-42, 609-586-881.

● **ANTYKI**, zdjęcia, stare dokumenty, listy, książki, inne – kupię.
500-55-55-70.

● **CYKLINOWANIA**.
694-371-506.

● **CZYSZCZENIE** dywanów, bezpłatny dojazd. (12)649-92-39.

● **HYDRAULICZNE** usługi wod.-kan.-gaz. 501-415-154.

● **KOŁDRY** wyrób. Handlowe 8.
503-655-671.

● **KUPIĘ** mieszkanie, dom za gotówkę. 505-056-856.

● **MYCIE** okien. 513-587-700.

● **RTV** – telewizory – anteny – serwis profesjonalny od 1985 r.
511-075-470.

● **SPRZEDAM** działkę 48a, w tym 10a sadu. Budynek murowany, piwnica, strych, garaż. 20 km od Krakowa.
Tel. 602-48-53-98.

● **TAPICER**.
Tel. 784-605-062.

● **ZAWSZE** aktualne. Zakład napraw telewizorów, montaż anten. Profesjonalnie, solidnie, tanio!
(12)640-00-42, 511-942-158.

KOREPETYCJE MATEMATYKA
(od szkoły podstawowej do matury)
Kontakt: tel. 507-869-805

lombard 4u .pl
Pożyczki pod zastaw wszystkiego
SKUP
ZŁOTA, BIŻUTERII, ZEGARKÓW, TELEFONÓW I WIELU INNYCH.
SKUPUJEMY WSZYSTKO CO MA WARTOŚĆ.
M1 Al. Pokoju 67
509-164-757, 12-682-58-85
GALERIA BRONOWICE
ul. Stawowa 61 724-448-044
GALERIA KRAKOWSKA
poziom -1 501-325-444
CH CZYŻYNY 12-297-30-48
PH ZAKOPIANKA
ul. Zakopiańska 62 503 993 203
KAUFLAND
Bratysławska 4 797-37-3614
7 dni w tygodniu od 9-21

DZIAŁKĘ BUDOWLANĄ 36 ARÓW
(możliwość dokupienia dalszych 10 arów), w miejscowości Majkowice przy drodze z Bochni do Uścia Solnego
SPRZEDAM
Tel. 14 66 56 557.

Z Zdrowie i uroda

ASTMA TO POWAŻNA CHOROBA

Rozmawiamy z dr. n. med. Piotrem Dąbrowieckim, alergologiem z Kliniki Chorób Infekcyjnych i Alergologii WIM, przewodniczącym Polskiej Federacji Stowarzyszeń Chorych na Astmę, Alergię i POChP

● Panie Doktorze, czy to możliwe, aby astmę zdiagnozowano u osoby ponad 50-letniej? Właśnie dowiedziałam się o takim przypadku. 52-letni mężczyzna, do tej pory w świetnej kondycji fizycznej, coraz częściej zaczął odczuwać duszności, męczył go kaszel, odczuwał bóle w klatce piersiowej. A ponieważ niedawno przechodził grypę, lekarz, do którego się zwrócił, uznał to za powikłania pogrypowe. Nie wnikając w szczegóły powiem tylko, że objawy się nasilały, mężczyzna „chodził" po wielu lekarzach. Dopiero, kiedy wylądował na OIOM-ie, padła diagnoza, jak się okazało, słuszna – to astma oskrzelowa. I ta diagnoza uratowała mu życie, bo był to szczególnie ciężki przypadek.

– Astmę możemy zdiagnozować na każdym etapie życia. Od razu zresztą trzeba zaznaczyć, że istnieją dwa rodzaje astmy: alergiczna i niealergiczna. Ta druga może ujawniać się później, zwykle po 40. tym roku życia i często przypomina POChP, czyli przewlekłą obturacyjną chorobę płuc, która na ogół jest konsekwencją palenia papierosów. Astma alergiczna może ujawnić się już w okresie niemowlęctwa, ale zazwyczaj w wieku szkolnym. Jednak i ona może być zdiagnozowana późno, w wieku dorosłym.

● Jak najbardziej prawidłowo możemy zdefiniować astmę, bo spotkałam się z kilkoma jej określeniami, m. in. z takim, moim zdaniem dość enigmatycznym, że jest to „stan chorobowy zazwyczaj ostro występującej duszności typu wydechowego" czy, jeszcze inna definicja „astma, czyli dychawica, to każda postać duszności wydechowej, której towarzyszy świszczący oddech".

– Najprostsza i chyba oddająca istotę tej choroby jest definicja określająca astmę jako heterogenną chorobę układu oddechowego, charakteryzującą się przewlekłym zapaleniem dróg oddechowych i występowaniem takich objawów jak świszczący oddech, duszność, uczucie ściskania w klatce piersiowej, kaszel o zmiennej częstości i zmiennym nasileniu.

● Określenie, że jest to stan zapalny układu oddechowego, wywołany przez alergeny wnikające wraz z powietrzem do układu oddechowego lub przez przewlekające się infekcje, bo z takim też się spotkałam, nie jest więc niewłaściwe?

– Nie, nie jest, bo przecież mamy do czynienia ze stanem zapalnym układu oddechowego, do czego mogą przyczyniać się zarówno alergeny, jak i przewlekające się infekcje. I też od razu tu zaznaczę, że szczególnie w przypadku postaci alergicznej nie jest to choroba ograniczona jedynie do układu oddechowego, bo, zwłaszcza w astmie ciężkiej, często stwierdza się wielochorobowość, a choroby współistniejące mogą przyczyniać się do złej kontroli astmy.

● Jakie alergeny najczęściej mogą prowokować pojawienie się astmy?

– To roztocza kurzu domowego, pyłki roślin, grzyby pleśniowe, sierść zwierząt. Wywołują one stan zapalny w układzie oddechowym – rumień, obrzęk błony śluzowej oskrzeli, powodując skurcz oskrzeli i nadmiar wydzieliny. To z kolei powoduje duszności i kaszel, bo chory jest zmuszony do odkrztuszania nadmiaru śluzu, wydzielanego przez zapalnie zmienione oskrzela.

● Mówimy o alergenach dostających się do układu oddechowego wraz z powietrzem, wobec tego zanieczyszczenie powietrza też przyczynia się do rozwoju astmy... Dzieci urodzone w Londynie w czasie znacznego nasilenia smogu, tzw. „great smog", miały znacznie wyższe wskaźniki zapadalności na astmę w dzieciństwie...

– Istotnie tak było i to nie dziwi. Przeprowadzono wiele badań naukowych, które ten związek potwierdzają. Cząsteczki pyłów, gazów, patogennych drobnoustrojów przedostających się do układu oddechowego wraz z wdychanym powietrzem, uszkadzają go, wywołują przewlekły stan zapalny. I szczególnie widać to w przypadku dzieci, także tych jeszcze nie narodzonych, bo ciąża to okres szczególnej wrażliwości na toksyny, alergeny i wszelkie patogeny. To właśnie ze względu na zanieczyszczenie środowiska mieszkańcy miast dwa razy częściej chorują na astmę.

● Wspomniał Pan o alergenach, przewlekłych infekcjach, zanieczyszczeniu środowiska. Jakie jeszcze czynniki mogą mieć wpływ na pojawienie się astmy?

– Astma częściej występuje u osób z atopią, częściej u tych, których rodzice lub dziadkowie chorowali na astmę lub alergię. Ponadto badania pokazują, że także otyłość może zwiększać ryzyko zachorowania, gdyż nadmiar tkanki tłuszczowej to miejsce, gdzie tworzą się duże ilości zapalnych cząsteczek, podtrzymujących procesy zapalne w płucach.

● Kiedy, w jakich sytuacjach można podejrzewać, że to astma, a nie „zwykła" alergia czy też POChP?

– Jeśli chory mówi, że ma ataki duszności, szczególnie w nocy lub po wysiłku fizycznym, jeśli w drugiej połowie nocy, a zwłaszcza nad ranem pojawia się kaszel, jeśli nawet niewielki wysiłek fizyczny na świeżym powietrzu wywołuje kaszel, a podczas oddychania słychać świsty, zaś po zastosowaniu leków na astmę powyższe objawy znikają, to wszystko przemawia za astmą. Natomiast astma i POChP często się na siebie nakładają. Niestety, około 20% chorych na astmę pali tytoń, a palacze to grupa, z której rekrutuje się najwięcej chorych z POChP.

● W leczeniu astmy stosuje się głównie wziewne leki sterydowe, a wokół nich narosło wiele mitów. U wielu chorych budzą strach...

– Niesłusznie. Dobrze dobrana terapia sterydowa jest całkowicie bezpieczna, leki podawane wziewnie działają bezpośrednio na błonę śluzową układu oddechowego, zmniejszając stan zapalny oskrzeli. Niekiedy stosuje się leczenie skojarzone – sterydy z lekami rozszerzającymi oskrzela to standard leczenia chorych z objawową astmą.

● A co z przypadkami astmy ciężkiej, niepoddającej się terapii standardowej?

– Astma ciężka dotyka około 5-10 proc. wszystkich chorujących na astmę, bardzo pogarsza jakość życia i wiąże się z poważnymi powikłaniami. Jej zaostrzenia są trudne do przewidzenia, leczenie wymaga stosowania większej ilości leków. Pacjenci z rozpoznaną ciężką postacią astmy powinni pozostawać pod opieką ośrodków, specjalizujących się w prowadzeniu takich chorych. Szansą dla nich są od niedawna innowacyjne leki biologiczne, dostępne u nas w ramach programu lekowego.

● Czy przyczyną ciężkiej astmy może być palenie przez chorych tytoniu?

– Tak. Ale zdecydowanie częściej palenie tytoniu doprowadza do pojawienia się u chorych tzw. zespołu nakładania się astmy i POChP.

● To chyba nowość? Poprzednio chorzy mieli albo astmę, albo POChP.

– To prawda. Staraliśmy się postawić dokładnie rozpoznanie jednej lub drugiej choroby. Ale jakie rozpoznanie dać choremu, który leczy się na astmę od dziecka, ma alergiczny nieżyt nosa, roztocza powodują stan zapalny jego oskrzeli i... od 30 lat pali 20 papierosów dziennie? Prawdopodobnie te dwie choroby współwystępują u takiego pacjenta, powodując cięższy przebieg i pogarszając rokowania. To chory, który powinien używać leków na astmę (sterydy i b-mimetyki, najlepiej z jednego inhalatora) oraz leki typowe dla POChP czyli leki antycholinolityczne. Taki chory ma mniej zaostrzeń i o wiele lepszą jakość życia. Warto rozważyć takie rozpoznanie u naszych chorych, szczególnie że to prawdopodobnie kilkaset tysięcy pacjentów w Polsce.

● Czy astmę można wyleczyć?

– Wyleczyć nie, ale można na tyle zaleczyć, że będzie ona miała praktycznie bezobjawowy przebieg. Wówczas mówimy o astmie całkowicie kontrolowanej, czyli skutecznie prowadzonej. Ale aby tak mogło być, potrzebna jest świadomość chorego i jego współpraca z lekarzem. A z tym, niestety, nie jest dobrze. Ponad połowa chorych na astmę w Polsce nie wie, że na nią choruje. Wielu chorych nie przyjmuje leków zgodnie z zaleceniami, wielu niewłaściwie posługuje się inhalatorem. Wielu odstawia leki, kiedy tylko następuje lekka poprawa. A są i tacy, którzy nie potrafią rzucić palenia, a tytoń obniża skuteczność sterydów. I wówczas trzeba podawać ich więcej, by osiągnąć pożądany efekt terapeutyczny, co wiąże się z niekorzystnymi objawami ubocznymi.

● Czy jest coś w terapii astmy, co Pana intryguje lub zadziwia, jakieś paradoksy?

– Oczywiście. To schorzenie, na które cierpi wielu pacjentów i dziwnych tematów nie brakuje. Osobiście zastanawiam się, czy fakt, że na początku leczenia astmy przepisujemy chorym jedynie leki objawowe, nie jest powodem braku zrozumienia naszych późniejszych zaleceń, gdy choroba staje się intensywniejsza. Podstawową przyczyną wystąpienia objawów astmy jest stan zapalny w obrębie układu oddechowego; to on powoduje kaszel, świsty i duszności. Moim zdaniem już na samym początku terapii astmy powinniśmy stosować leki przeciwzapalne wraz z lekami uwalniającymi od objawów. Hamuje to stan zapalny i uwalnia chorego od objawów. Mam przeczucie, że standardy postępowania w tym zakresie niedługo ulegną zmianie. Będzie o wiele łatwiej leczyć chorych, którzy teraz preferują leki objawowe, a sterydów unikają. Niepotrzebnie i ze szkodą dla siebie.

● Co robić, jeśli chorzy nie wypełniają zaleceń lekarzy?

– Brak współpracy ze strony pacjentów i nieprzestrzeganie zaleceń lekarskich to problem pojawiający się szczególnie u chorych, którzy nie mają wiedzy na temat choroby. Edukacja, czyli szkolenie chorych w zakresie podstawowych wiadomości na temat astmy, wzbogacone o temat aerozoloterapii, czyli jak prawidłowo posługiwać się lekami wziewnymi, a także plan leczenia przewlekłego i terapii zaostrzeń to baza, o którą możemy oprzeć prawidłowe zarządzanie chorobą w domu. Chorzy po takich szkoleniach mają o połowę mniej zaostrzeń choroby, ich stopień kontroli astmy poprawia się znacząco.

● Gdzie chorzy mogą się edukować?

– Najlepsza edukacja to ta u własnego doktora w gabinecie, ale nie zawsze jest czas na dłuższą rozmowę. Astmatyk może skorzystać ze szkoleń dla chorych na astmę, które są organizowane w oddziałach zajmujących się terapią astmy. U nas w Wojskowym Instytucie Medycznym najbliższa szkoła astmy odbędzie się 4 maja o godzinie 13 w Sali 236 na drugim piętrze. A tych z pacjentów, którzy korzystają z Internetu, zapraszam do e-szkoły astmy, gdzie na stronach medycyny praktycznej od 1 maja 2018 będzie można odbyć szkolenie w formie ośmiu spotkań z ekspertem zajmującym się rozpoznawaniem i leczeniem astmy oskrzelowej.

● Świadomy, wyedukowany pacjent może więc ze swoją astmą długo żyć...

– Tak. Nawet i sto lat, albo i jeszcze więcej. I to w całkiem dobrej kondycji. Jednocześnie powinien mieć na uwadze, że to poważna choroba i nie wolno jej lekceważyć.

● Dziękujmy za rozmowę.

(paf)

CitoReh
Dietetyka
Dietetyka online:
porady przez Internet pod adresem: www.citoreh.pl
Dietetyka stacjonarna:
porady stacjonarne, analizy i pomiary komputerowe zawartości tłuszczu, masy mięśniowej i wody w organizmie.
Prosimy o telefoniczne lub mailowe uzgodnienie terminu wizyty!
Os. Złotej Jesieni 2, 31-826 Kraków (pok. 222, II piętro)
Tel. 12 641 65 14
lub 696 999 958
e-mail: dietetyka@citoreh.pl
http://www.citoreh.pl

PRACOWNIA RENTGENOWSKA
Wykonujemy zdjęcia:
→ kręgosłupa
→ klatki piersiowej
→ kostne, zębów i panoramiczne zębów
os. Urocze 2
Tel. 12 644-92-82

Vident
lek. stom. Andrzej Zimoch
tech. dent. Marcin Słowiak
os. Boh. Września 1
STOMATOLOGIA
PROTETYKA
PEŁNY ZAKRES USŁUG
tel. 12/641-48-08
KORONY, MOSTY, PROTEZY
EKSPRESOWE NAPRAWY
tel. 12/645-93-33

Kraków

DNI NOWEJ HUTY

2018
9 czerwca
g. 15.00-23.00
ŁĄKI NOWOHUCKIE
(między NCK a Centrum E)

IMPREZA CHARYTATYWNA ZE ZBIÓRKĄ NA RZECZ PODOPIECZNYCH FUNDACJI MATIO – DZIECI CHORYCH NA MUKOWISCYDOZĘ
NA WSZYSTKICH, KTÓRZY WSPOMOGĄ FUNDACJĘ CZEKAJĄ ATRAKCYJNE NAGRODY

FESTYN RODZINNY

- bezpłatne wesołe miasteczko
- stoiska gastronomiczne
- gry, zabawy i konkursy
- prezentacja nowohuckich instytucji kultury
- prezentacje Policji, Straży Pożarnej i Straży Miejskiej
- bezpłatne badania profilaktyczne
- pokazy pierwszej pomocy

SCENA PLENEROWA

15.00 występy przedszkolaków
16.00–19.30 występy amatorskich zespołów wokalnych i tanecznych, pokaz musztry wojskowej
18.00 oficjalne przywitanie
19.30 Formacja Nieżywych Schabuff
21.00 Extazy
22.00 Exaited

FORMACJA NIEŻYWYCH SCHABUFF

EXTAZY

EXAITED

IMPREZY TOWARZYSZĄCE

9 czerwca (sobota)

- Bieg Nowohucki
- Korowód Nowohucki – start g.16.30, Ośrodek Kultury im. C. K. Norwida
- Turniej Darta

10 czerwca (niedziela)

- Fort 49 ½ Mogiła i Kopiec Wandy – zwiedzanie fortu i relaks pod kopcem od 13.00 do 18.00

• RADA DZIELNICY XVIII NOWA HUTA •

organizator:

DZIELNICA XVIII NOWA HUTA

partnerzy:

patroni medialni:

GŁOS TYGODNIK NOWOHUCKI, HiNH, Pallotti TV

F.H.U. "ELMAR" s.c.
rowery
ROWERY
SPRZEDAŻ • SERWIS • KOMIS
CZĘŚCI I AKCESORIA ROWEROWE
31-625 Kraków, os. Piastów 60 A, paw. 3, Plac Targowy "PIAST"
tel. 12 647 13 88 www.elmar.interial.pl elmar@interial.pl
kom. 502 730 087 www.elmar-rowery.pl sklep@elmar-rowery.pl

Zaufaj gwiazdom, zwłaszcza tym, które Ci sprzyjają

HOROSKOP

BARAN (21 III–20 IV). Nie zwalniasz tempa, zapracowany, wciąż pełen nowych pomysłów. Myślisz o zorganizowanym wypoczynku, ale wcześniej trzeba jeszcze to i owo doprowadzić do satysfakcjonującego finału. Czeka Cię pracowity tydzień.

BYK (21 IV–20 V). Ze spokojem myślisz o wakacjach. Wcześniej upewnisz się jeszcze co do stanu swego zdrowia. Najbliższe dni wypełni Ci wędrówka od lekarza do lekarza, by potem już spokojnie zacząć pakować walizki.

BLIŹNIĘTA (21 V–21 VI). Jesteś wciąż w zabawowym nastroju, a tymczasem gromadzą się zaległości w pracy lub w szkole. Musisz samodzielnie przemyśleć sprawę i podjąć ważną, życiową decyzję, co dalej zamierzasz robić.

RAK (22 VI–22 VII). Znów rodzinka jest dla Ciebie najważniejsza. Pod kątem osób najbliższych i ich potrzeb będziesz planować jak spędzić tegoroczne lato. Pomyśl także o swoim zdrowiu i koniecznym relaksie.

LEW (23 VII–22 VIII). Postarasz się odnowić kontakty koleżeńskie i przyjazne stosunki z dalszymi krewnymi. W ogóle jesteś przyjaźnie usposobiony towarzysko, a najbliższe tygodnie zwiastują przede wszystkim słodkie leniuchowanie.

PANNA (23 VIII–22 IX). Jeszcze nie możesz swoich obowiązków zawodowych i rodzinnych odłożyć na później, na lepsze czasy. Teraz właśnie podejmowane będą ważne decyzje, także zawodowe i właśnie one przyniosą Ci niemało zadowolenia.

WAGA (23 IX–22 X). Masz sporo egzystencjalnych kłopotów. Po prostu są to zadawnione problemy i nie można od nich uciec. Pomyśl o wtajemniczeniu tu kogoś bliskiego i życzliwego. Wspólnie znajdziecie sposób, by wybrnąć z tarapatów.

SKORPION (23 X–21 XI). Ważna uroczystość rodzinna pochłonie Cię bez reszty. Przygotowania zajmą Ci wiele czasu, ale zapewne błyśniesz jakimś niekonwencjonalnym pomysłem i zaskarbisz sobie uznanie środowiska.

STRZELEC (22 XI–21 XII). Masz wiele nowych pomysłów i nietwąpliwie zechcesz je zaprezentować w zakładzie pracy. Nie jesteś pewien, jakie wywołają reakcję. Szukasz więc wsparcia koleżeńskiego, bo w pojedynkę niewiele zdziałasz.

KOZIOROŻEC (22 XII–19 I). Urlopowe plany przebiegają dokładnie, jak w wymarzonym scenariuszu. Jest więc nadzieja na doskonały wypoczynek i satysfakcjonujące spotkanie w gronie przyjaciół z najbliższej rodziny.

WODNIK (20 I–18 II). Wracasz wspomnieniami do niedanej wyprawy turystycznej i marzysz o kolejnej eskapadzie. Pozostały jeszcze pilne egzaminy, zobowiązania służbowe i po pracowitych dniach będziesz mógł znowu wyruszyć w świat.

RYBY (19 II–20 III). Dzień podobny do dnia... Trochę nuży Cię ta monotonia, ale też doskonale sprzyja przemyśleniu wszystkiego, co ważnego wydarzyło się ostatnio i czego należałoby unikać na przyszłość.

SAMANTA

Ciocia pyta się Jasia:
– Odprowadzisz mnie na przystanek?
– Nie mogę – odpowiada Jaś. – Mama powiedziała, że jak wyjdziesz, to poda kolację!

★★★

Jasiu spóźnia się pół godziny na lekcję języka polskiego. Nauczycielka pyta się go:
– Jasiu, dlaczego się spóźniłeś?
– Bo napadł na mnie groźny bandyta z pistoletem w ręce!
– To straszne! – mówi nauczycielka – I co było potem ?
– Potem zabrał mi zeszyt z zadaniem domowym!

★★★

Czym się różni mucha od teściowej?
Tym,że mucha dokucza tylko latem...

★★★

Lekarz do pacjenta:
– Niestety, do końca życia nie może pan nic jeść.
– Ależ panie doktorze...
– Spokojnie, jakoś pan wytrzyma te dwie, trzy godziny...

★★★

Dentystka włącza maszynę do borowania i po chwili mówi do siedzącego w fotelu pacjenta:
– A pamiętasz, jak w szkole ciągnąłeś mnie za warkocze?

★★★

Nauczycielka na zastępstwie w 2 klasie pyta się klasy:
– Kogo macie najstarszego w rodzinie?
Zgłasza się Ela:
– Ja mam babcię!
Zgłasza się Kacper:
– A ja mam babcię i dziadka!
Zgłasza się Jasiu:
– Ja mam pra pra pra prababcię!
– O Jasiu ty chyba kłamiesz – odpowiedziała nauczycielka
– Ale dla dla dla dlaczego?

pożyczka gotówkowa
6,99%
KRAKOWSKA OSKOK
Rzeczywista Roczna Stopa Oprocentowania (RRSO) wynosi 11,64%, całkowita kwota pożyczki (bez kredytowanych kosztów): 4 300 zł, całkowita kwota do zapłaty: 4 812,64 zł, oprocentowanie zmienne 6,99%, całkowity koszt kredytu: 512,64 zł (w tym: prowizja 129 zł, odsetki 333,64 zł, opłata przygotowawcza 50 zł), 25 miesięcznych rat: 24 rat w wysokości 185,35 zł oraz ostatnia 25 rata w wysokości 185,24 zł (umowa na okres 25 miesięcy).
Kalkulacja została dokonana na dzień 13.04.2018 r. na reprezentatywnym przykładzie.
Powyższa treść nie stanowi oferty w rozumieniu art. 66 Kodeksu Cywilnego.
Decyzja kredytowa zależy od indywidualnej oceny zdolności kredytowej wnioskodawcy.
RRSO 11,64%
www.krakskok.pl
tel. 12 688 69 00

ZIELONA SAŁATA Z POMIDORAMI

Składniki: główka sałaty, 2 pomidory, 1/2 pęczka dymki lub szczypiorku, 2 gotowane jajka, 200 ml majonezu lub jogurtu, lub mieszaniny majonezu z jogurtem, ewentualnie sól.

Sałatę dokładnie opłukać i delikatnie osuszyć, porwać palcami na mniejsze kawałki. Pomidory i jajka pokroić w kostkę, szczypior posiekać. Tuż przed podaniem wszystkie składniki wymieszać z majonezem lub jogurtem. Ewentualnie dosolić do smaku. Do sałatki można dodać oliwki, surową paprykę pokrojoną w paseczki lub zioła – najlepiej świeżą bazylię lub oregano, a zamiast jajek wziąć pokrojony w kostkę owczy ser (feta) albo posypać sałatkę serem typu rokfor (wystarczy 1 łyżka). Jeśli do sałatki nie dodaje się jajek, można ją, zamiast majonezem lub jogurtem, polać sosem winegret, z dodatkiem musztardy lub czosnku.

Sentencja tygodnia

Nie staraj się zostać człowiekiem sukcesu, lecz człowiekiem wartościowym.

Albert Einstein

§ *Akta sprawy...*

Śladem męża

Znane z filmu kobiety mafii, ale nie tylko one, coraz częściej wchodzą w rozmaite finansowe kombinacje. Szczególnie, gdy ich mężczyzni odsiadują wyroki. Przyzwyczajenie do życia na wysokim poziomie bywa silniejsze niż uczciwość. I trzeba potem za to zapłacić, bo nic nie trwa wiecznie. Przekonała się o tym Izabella T., 54-letnia żona, odsiadującego wyrok członka zorganizowanej grupy przestępczej.

Rozbudzone potrzeby konsumpcyjne są nie do opanowania. Szczególnie, gdy się przez lata żyło na wysokiej stopie. Pani Iza nigdy nie musiała pracować, bo jej mąż zawsze robił intratne lewe interesy. Najpierw samodzielnie, potem już w zorganizowanych grupach. Na początku zajmując się haraczami, wymuszeniami, a potem już przestępstwami dokonywanymi w tzw. białych rękawiczkach. Czyli kombinacjami podatkowymi wspartymi handlem narkotykami.

W takim „biznesie" jednak wystarczy, że kogoś złapią za rękę – wtedy za kraty trafiają także wspólnicy. Nie inaczej było z 57-letnim Krzysztofem T. Który i tak wyszedł z tego obronną ręką skazany tylko na 7 lat pozbawienia wolności. Zostawiając małżonkę samą w potężnym domu wybudowanym w okolicach Myślenic. Może nie bez środków do życia, ale jednak bez takich jak poprzednio możliwości finansowych, które skutkowały częstymi zakupami w Paryżu czy wyjazdami na egzotyczne plaże.

Pani Iza sporo wiedziała o kombinacjach męża. Jego koledzy pozostający na wolności nie omieszkali jej o tym przypomnieć. Zasugerowali, że przecież nie musi rezygnować z dochodów, jakie przynoszą rozpoczęte już przez partnera rozmaite „biznesy".

I 54-latka zaczęła działać, co więcej bardzo szybko wyrobiła sobie markę i posłuch wśród współpracowników męża. Z czasem Iza T. urosła wręcz do pozycji szefowej, nie tylko partnerki pana T. Dobra organizatorka ze świeżymi pomysłami poprawiła wręcz lewe przychody. Szczególnie z handlu środkami psychoaktywnymi. I mogła znowu podróżować, co więcej rozpoczęła budowę kolejnego domu. Bo ten wydawał jej się już dość przestarzały, a co najważniejsze nie posiadał krytego basenu o długości toru powyżej 15 metrów.

Pani T. kupiła sobie kolejny luksusowy nowy samochód, a potem postanowiła też spełnić marzenie swego życia, czyli nabyć dom w Toskanii. Wszystko robiła niezbyt nachalnie, ale wiadomo cudze oczy wszystko widzą i oceniają. I do organów ścigania i służb finansowych bardzo szybko dotarła informacja o tym, że mimo iż mąż siedzi zamknięty, ona dokonuje bardzo obfitych inwestycji. Nie wiadomo z jakich środków.

Przez kilka miesiacy ruchy finansowe pani Izy były obserwowane, a rozmowy podsłuchiwane. I gdy było już wiadomo, że spora część nowych zysków, to efekt pośredniczenia w dostarczaniu na rynek „dopalaczy", czekano tylko na odpowiedni moment do zatrzymań.

Gdy przyszła kolejna dostawa, wtedy też w trakcie uzgodnień dotyczących rozprowadzenia towaru, do jej domu i dwóch mieszkań jej współpracowników – wkroczyli policjanci. Zabezpieczając nie tylko kilka kilogramów rozmaitych substancji psychoaktywnych, ale także dokumenty. Zebrane zarzuty finansowe i karne spowodowały, że zamiast planowanego wyjazdu do Toskanii, pani T. trafiła do aresztu. I niewykluczone, że po rozprawie tak, jak jej małżonek spędzi kilka lat za kratami. ***(mar)***

www.hotelboruta.pl
www.facebook.com/hotelboruta

Tel: 18-201-35-89
email:boruta@hotelboruta.pl