GŁOS

TYGODNIK NOWOHUCKI

www.glos-tn.krakow.pl

14 kwietnia 2017 r., nr 15 (1358) Cena 2,50 zł (w tym 8% VAT)

CENTRUM HANDLOWE-TARGOWISKO
TOMEX SA
Twoja przestrzeń codziennych zakupów

KOREPETYCJE MATEMATYKA
Tel. 507 869 805

PIEKARNIA CUKIERNIA AWITEKS

Wszystkim naszym Klientom i Czytelnikom „Głosu" życzymy radosnych, spędzonych w rodzinnej atmosferze Świąt Wielkiejnocy

Z ZIEMI ŚWIĘTEJ DO... MOGIŁY

Po co jechać do Jerozolimy jak nie dla tych miejsc, w których odbył się ostatni akt życia Chrystusa? Po to by przejść jego śladami i zakończyć pielgrzymkę w bazylice Grobu Świętego, zwanej też bazyliką Zmartwychwstania. To miejsce dla chrześcijan najważniejsze. Pod dachem tej świątyni znajdziemy, i miejsce, gdzie krzyż znaleziono, i miejsce w którym krzyż był ustawiony, Golgotę, i miejsce grobu Chrystusa. Dziś odległość Kraków–Jerozolima można pokonać samolotem w 4 godziny.

(Czytaj na str. 9)

MAŁOPOLSKI SZLAK BOŻOGROBCÓW

Kraków kryje w sobie wiele tajemnic i ciekawych historii. Przechodząc uliczkami miasta, nie zawsze zdajemy sobie sprawę, że na pozór zwykłe budowle przechowują w ukryciu ślady bogatej przeszłości. Do takich należy klasycystyczna budowla przy ul. Stradom 12-14. Zawiera ona w sobie pozostałości szpitala i kościoła św. Jadwigi. Żeby się o tym przekonać, wystarczy wejść na podwórko kamienicy. Widać zachowane, podparte skarpami prezbiterium kościoła. Tylko wybite w murze okna świadczą o tym, że świątynia została zamieniona w dom mieszkalny.

(Czytaj na str. 8)

ZAPRASZAMY NA RĘKAWKĘ

Ma Nowa Huta swój Kopiec Wandy, ma Podgórze Kopiec Kraka... Z tym drugim kopcem związane jest święto Rękawki. Odbywa się ono na Wzgórzu Lasoty, u podnóża Kopca Kraka. Nawiązuje ono najprawdopodobniej do pogańskiej tradycji wiosennych obrzędów związanych z kultem zmarłych, w tym konkretnie przypadku, jak chce legenda, mamy do czynienia z rytuałami odprawianymi po śmierci księcia Kraka. Jednym z jego elementów było przez wieki i jest nadal, toczenie ze stoku kopca jajek, jabłek i pieczywa, które dostają się w ręce dzieci czekających u stóp kurhanu. (Więcej o Rękawce czytaj na str. III TV)

BIURO OGŁOSZEŃ
Redakcja „Głosu" (NCK)
12 643-44-33

INTROLIGATOR
Centrum B, blok 7
www.oprawaksiazek.pl
INTROLIGATOR

Pełnych radości Świąt Zmartwychwstania Pańskiego wszystkim Czytelnikom życzy Redakcja

9 771231 858708 15

DYŻUR W „GŁOSIE"

Głosy i interwencje Czytelników są inspiracją wielu naszych tekstów. Dlatego zapraszamy na nasze dyżury redakcyjne. W najbliższy piątek 21.04, w godzinach 10–11, dyżurować będzie w redakcji red. **Jan L. Franczyk** (tel.: 12 643-44-33). W pozostałe dni tygodnia można się z nim kontaktować za pomocą poczty e-mail: sekretariat@glos-tn.krakow.pl.

ZMARLI
KRONIKA PAMIĘCI

W rubryce podajemy bezpłatnie imię, nazwisko i wiek Zmarłego. Natomiast na życzenie rodzin zamieścimy dodatkowe informacje.

★★★

Anastazja ADAMCZYK, lat 79
Tadeusz CICHOSZ, lat 74
Helena CIURKA, lat 86
Helena FRYCZ, lat 80
Karolina GAWEŁ-OREMUS, lat 87
Teresa GĄSOWSKA, lat 71
Maria GIERKA, lat 79
Krystyna GRABOWICZ, lat 77
Zdzisława GRABSKA-DŁUGOPOLSKA, lat 94
Stefania JEWUŁA, lat 80
Natalia KOPCZYŃSKA, lat 92
Bronisław KUSAK, lat 92
Stanisława KUBICKA, lat 73
Tadeusz MAJKA, lat 83
Anna MAŁEK, lat 73
Aleksander MIREK, lat 84
Józef MIRGA, lat 66
Wojciech MROCZEK, lat 76
Anna ORSZAŃSKA, lat 58
Stanisław PUCHAŁA, lat 88
Stanisława RAŹNA, lat 75
Janusz TADLA, lat 54
Janusz UTNIK, lat 52
Janusz ZANDER, lat 70

Ogłoszenia zakładów pogrzebowych i nekrologi drukujemy na str. 28.

Przeszła 11. Nowohucka Droga Krzyżowa

ULICAMI NOWEJ HUTY

W Niedzielę Palmową, 9 kwietnia, ulicami Nowej Huty przeszła wieczorem 11. Nowohucka Droga Krzyżowa. Nabożeństwu przewodniczył metropolita krakowski, arcybiskup Marek Jędraszewski, który był również autorem rozważań poszczególnych stacji. Rozpoczynając drogę krzyżową, metropolita podkreślił, że z krajobrazu wielu krajów Europy znikają krzyże, a wiara chrześcijańska jest traktowana jako sprawa czysto prywatna, o której nie można mówić publicznie. – W ten sposób chrześcijańska do niedawna Europa skazuje dzisiaj Chrystusa na śmierć: na śmierć przez przemilczenie i zapomnienie. W ten sposób wydaje wyrok śmierci na siebie – dodał arcybiskup. W tegorocznej Nowohuckiej Drodze Krzyżowej wzięło udział wyjątkowo wielu wiernych. **(f) Fot. Andrzej Kalinowski**

Zmartwychwstał Pan! Alleluja!

Pełnych radości i nadziei
Świąt Wielkiej Nocy
wszystkim członkom „Solidarności",
hutnikom i pracownikom
ArcelorMittal Poland,
pracownikom hutniczych spółek
oraz
wszystkim mieszkańcom
Nowej Huty i Krakowa
życzy
Komisja Robotnicza
Hutników
NSZZ „Solidarność"

Z okazji nadchodzących
Świąt Wielkanocnych
życzę Państwu,
aby blask prawdy o Zmartwychwstaniu
rozświetlał wszelkie mroki codzienności,
a wiara w nowe życie rozpalała serca,
przynosząc radość i pokój,
dodając sił do codziennej pracy
i wypełniając miłością
wszelkie relacje
z drugim człowiekiem.
Ireneusz Raś
Poseł na Sejm RP

KARAWAN GRUPA FIRM POGRZEBOWYCH
TRADYCJE OD 1981 ROKU

Rozliczenia bezgotówkowe

ul.Bieżanowska 24 Tel. 12 658 21 11 całą dobę
ul.Rakowicka 33a Tel. 12 412 89 83, Tel. 12 4 111 111 całą dobę
ul.Dolnych Młynów 3 Tel. 12 632 11 22 8.00 - 15.00
ul.Sieroszewskiego 5b Tel. 12 686 61 20, 12 686 61 45 całą dobę
os.Na Skarpie 20 Tel. 12 686 43 40 8.00 - 15.00
ul.Wrocławska 8 Tel. 12 631 77 95 8.00 - 16.00
Cm. Grębałów Tel. 12 645 14 35 8.00 - 15.30
Cm. Batowice Tel. 12 413 63 46 8.00 - 15.30
www.karawan.pl

DYŻUR CAŁODOBOWY
również w Niedziele i Święta
tel.12 4 111 111
tel.12 658 21 11
ul.Sieroszewskiego 5b
Nowa Huta

Carrefour
To wszystko dla Ciebie

20 LAT
RAZEM

„W Carrefour mierzymy wysoko. Dlatego ustanawiam nowe prawo o wyższości niższych cen!

OD TERAZ MAJĄ BYĆ *PETIT**! I BĘDĘ ICH BRONIŁ DO UPADŁEGO!

*petit – małe

„Napoleon

Oferta handlowa ważna od 10.04 do 15.04.2017 lub do wyczerpania zapasów.

Oferta dotyczy hipermatketów Kraków Czyżyny, Plaza, Zakopianka, Witosa, Galeria Krakowska

Produkt z reklamy TV

Twaróg sernikowy PRÉSIDENT 1 kg

5,49 szt.

Czekolada MILKA 250-300 g, wybrane rodzaje 26,63-31,96 zł / kg

7,99 szt.

artykuły na wagę

Cukierki czekoladowe MIESZKO, WAWEL, WEDEL, MARS, SOLIDARNOŚĆ, GOPLANA wybrane rodzaje

1,99 100 g

Mazurek świąteczny 400 g, 17,48 zł / kg

6,99 szt.

4-pak

Napój gazowany PEPSI 4 x 2 l, 1,37 zł / l cena za opak.

10,99 4-pak.

82% zaw. tłuszczu

Masło ekstra POLSKIE 200 g, 20,00 zł / koszt kg przy zakupie 2 szt.

KUP 2 szt. ZA

8,00 2 szt.

Wielkanoc to pamiątka Zmartwychwstania Chrystusa. Trzeba w tym miejscu podkreślić, że wbrew sugestiom niektórych późniejszych pisarzy i historyków wiara w Zmartwychwstanie Pana była powszechna we wszystkich pierwotnych chrześcijańskich wspólnotach. To była oczywistość. Dla członka każdej chrześcijańskiej gminy. Oni byli pewni także i tego, że po własnej śmierci również zmartwychwstaną – podobnie jak zmartwychwstał ich Nauczyciel. Dlatego w pierwszych wiekach, w czasie okrutnych prześladowań, tak wielu chrześcijan za swoją wiarę oddało to, co miało najcenniejszego – własne życie.

Tydzień

Zmatwychwstał

Najwcześniejsze zapisane świadectwo Zmartwychwstania znajdziemy w Pierwszym Liście św. Pawła do Koryntian. Apostoł Narodów pisał w nim: „Przekazałem wam na początku to, co przejąłem; że Chrystus umarł – zgodnie z Pismem – za nasze grzechy, że został pogrzebany, że zmartwychwstał trzeciego dnia, zgodnie z Pismem; i że ukazał się Kefasowi, a potem Dwunastu, później zjawił się więcej niż pięciuset braciom równocześnie; większość z nich żyje dotąd, niektórzy zaś pomarli. Potem ukazał się Jakubowi, później wszystkim apostołom. W końcu, już po wszystkim, ukazał się także i mnie jako poronionemu płodowi".

Ale Zmartwychwstanie Chrystusa było czymś tak niezwykłym i niepojętym, że wielu nie potrafiło uwierzyć. Pomimo że słyszeli o pustym grobie i słuchali zapewnień tych, którzy widzieli Zmartwychwstałego. Ba, nawet jeden z najbliższych uczniów Jezusa, Tomasz „zwany Didymos", też początkowo nie wierzył. Tak jest zresztą do dzisiaj. Bo chociaż Zmartwychwstały Chrystus jest nadzieją, a nawet gwarantem indywidualnego zmartwychwstania i wiecznego życia każdego z nas, nie wszyscy tę nadzieję podzielają.

Jan L. FRANCZYK

GŁOS
TYGODNIK NOWOHUCKI

Redaktor naczelny: **Jan L. Franczyk**.
Redaguje zespół.
Telefon red.: **12 643-44-33**. Faks **12 643-66-33.**
E-mail: redakcja@glos-tn.krakow.pl.
Adres: **al. Jana Pawła II 232, 31-913 Kraków**.
Wydawca: **„Graf-Press" sp. z o.o. Kraków**.

SKŁAD, ŁAMANIE: **„Graf-Press"**.
DRUK: POLSKA PRESS Sp. z o.o., Oddział Poligrafia, Drukarnia Sosnowiec, ul. Baczyńskiego 25A.
Nr indeksu: **358835**. ISSN: **1231-8582**.
Redakcja nie bierze odpowiedzialności za treść zamieszczanych ogłoszeń.

BIURO PODRÓŻY GALEON

Biuro Podróży „GALEON"

Laureat konkursu „ODYS'2007" za najlepszą ofertę własną w turystyce młodzieżowej

www.galeon.krakow.pl

zaprasza na

KOLONIE i OBOZY LATO '2017

MORZE

Jastrzębia Góra /15 dni/ 07-21.08.-1620 zł; **Łeba I** /14 dni/ 26.06.-09.07.-1599 zł; **Ustka** /15 dni/ 09 - 23.07. - 1620 zł; **Pogorzelica** /15 dni/ 20.07. - 03.08. - 1620 zł

JEZIORA I GÓRY

Borków (Jezioro Borkowskie) i Góry Świętokrzyskie /12 dni/ 14 - 25.07. - 1310 zł
Kluszkowce (Pieniny + Jez. Czorsztyńskie) + Słowacja /13 dni/ 01 - 13.08. - 1350 zł

GÓRY

Biały Dunajec i 4 Parki Wodne! /11 dni/ 19 - 29.07. - 1290 zł
Świeradów Zdrój (Sudety) + Praga (Czechy) / 13 dni/ 01 - 13.07. - 1599 zł

PIELGRZYMKI i WYCIECZKI

1. BUDAPESZT, BALATON - TIHANY i ZAKOLE DUNAJU - wycieczka -5 DNI
29.IV. - 03.V.2017 - WEEKEND MAJOWY cena: 300 zł i 160 Eur + wstępy + TFG 10,-
(przejazd komfort. autokarem, 4 noclegi, 4 śniadania i 4 obiadokolacje, opieka pilota i przewodnika, ubezpieczenie NNW i KL, statek po Dunaju, prom na Tihanyi, Parlament)

2. SŁOWACJA - LITMANOWA (miejsce objawień Matki Bożej), STARA LUBOWNIA, CZERWONY KLASZTOR, LIMANOWA-pielgrzymka autokarowa-2 DNI
09 – 10.VI.2017 - cena: 255 zł + wstępy ok. 8 Eur (transport autokarem, 1 nocleg w hotelu, 1 śniadanie, 1 obiadokolacja, opieka duszpasterza i pilota/przewodnika, ubezpieczenie NNW)

3. OPATÓW, PIOTRAWIN, KAZIMIERZ DOLNY, WĄWOLNICA, KODEŃ, LUBLIN, JANÓW LUBELSKI, LEŻAJSK - pielgrzymka autokarowa - 3 DNI
30.IV. - 02.V.2017 - WEEKEND MAJOWY - cena: 529 zł + wstępy ok. 15 zł
(transport autokarem, 2 noclegi, 2 śniadania, 2 obiadokolacje, 1 obiad w drodze powrotnej, opieka duszpasterza i pilota/przewodnika, ubezpieczenie NNW)

4. SZLAK DREWNIANYCH KOŚCIOŁÓW - trasa tarnowska (Lipnica Murowana, Chronów, Gosprzydowa, Iwkowa, Rajbrot, Sobolów, Tymowa) - pielgrzymka autokarowa – 1 DZIEŃ
27.V.2017 - cena: 79 zł (transport autokarem, opieka duszpasterza i pilota/przewodnika, ubezpieczenie NNW)

5. TUCHÓW, STARA WIEŚ, STRACHOCINA, JEZ. SOLIŃSKIE, POLAŃCZYK, JODŁOWA - pielgrzymka autokarowa - 2 DNI
24 – 25.VI.2017 - cena: 319 zł (transport autokarem, 1 nocleg w hotelu, 1 śniadanie, 1 obiadokolacja, opieka duszpasterza i pilota/przewodnika, ubezpieczenie NNW, rejs statkiem)

6. LEGNICA (Cud Eucharystyczny), zamek KSIĄŻ, CZERMNA, KUDOWA ZDR., BŁĘDNE SKAŁY, WAMBIERZYCE, BARDO ŚLĄSKIE, GÓRA ŚW. ANNY - pielgrzymka autokarowa - 3 DNI
22 – 24.IX.2017 - cena: 455 zł + wstępy ok.58,-lub 41,- (transport autokarem, 2 noclegi, 2 śniadania, 2 obiadokolacje, 1 obiad w drodze powrotnej, opieka duszpasterza i pilota/przewodnika, ubezpieczenie NNW, przewodnicy na zamku Książ i w Czermnej)

ZAPISY i INFORMACJE:

Biuro Podróży „GALEON" 31-959 Kraków, os. Górali 5
czynne: pon. - piątek 10.30 - 17.00
budynek Ośrodka Kultury C.K. Norwida i Kina „Sfinks"

tel./fax: 12 642 26 20, tel. 12 684 01 48, tel. 511 440 930
e-mail: galeon@galeon.krakow.pl www.galeon.krakow.pl

Oferta LATO 2017 - kolonie, obozy, wycieczki dostępna w biurze i na stronie.

Nowy cykl zainaugurowany

MISTRZEJOWICKIE IMPRESJE MUZYCZNE

W pierwszą sobotę kwietnia w kościele MB Nieustającej Pomocy na os. Bohaterów Września odbyła się inauguracja nowego cyklu muzycznego *Mistrzejowickie Impresje Muzyczne*. Pierwszym wydarzeniem tego cyklu był *Koncert pasyjny* zaprezentowany w formie drogi krzyżowej.

Zebranych gości powitał gospodarz ks. proboszcz dr Marek Wrężel, a następnie głos zabrał Marek Walczak – kierownik artystyczny cyklu i autor scenariusza, który przedstawił wykonawców. Dziesięcioosobowy Zespół Muzyki Dawnej „Anonymus" zaprezentował pieśni pasyjne, opisujące poszczególne stacje Drogi Krzyżowej. Pieśni przeplatane były rozważaniami męki i śmierci Jezusa Chrystusa, które bardzo sugestywnie przedstawił Andrzej Franczyk, aktor Teatru Ludowego. *Koncert pasyjny*, w tak niezwykłej formie, był wielkim przeżyciem duchowym dla zgromadzonej publiczności.

Wydarzenia z cyklu odbywać się będą zawsze w kościele MB Nieustającej Pomocy na os. Bohaterów Września. Celem tych wydarzeń będzie ukazywanie piękna muzyki liturgicznej. Organizatorami cyklu *Mistrzejowickie Impresje Muzyczne* są: Rada i Zarząd Dzielnicy XV Mistrzejowice, Ośrodek Kultury Kraków-Nowa Huta oraz parafia Matki Bożej Nieustającej Pomocy. Wstęp na wszystkie koncerty cyklu jest bezpłatny. **(f) Fot. Paweł Smolik**

Zdrowio lo Rodziny,
Godnyj świynceliny,
Swojskiyj kiełbasecki,
Krzonu łodróbecki,
I piykniy przybranyk jojek malowanyk
Do tego w Niedziyly gorzołki niewiyly
Za to duzi kołoc
w tom Świyntom Wielkom Noc

życzą
Anna i Kazimierz Lassakowie
oraz członkowie
Z.G. „Hamernik"
i D.Z.G. „Mali Hamernicy"

Z okazji
Świąt Wielkanocnych
wszystkim seniorom
życzymy pogody ducha,
wiele szczęścia,
zdrowia i radości.

Prezes KZERiON
Elżbieta Pyka
wraz z Zarządem

ArcelorMittal Poland na wiosennych Targach Pracy

Około 5 tysięcy studentów i absolwentów wzięło udział w wiosennej edycji Targów Pracy AGH, które odbyły się 5 kwietnia br. Tak wynika z szacunkowych obliczeń na podstawie dystrybucji katalogów, bo oczywiście wstęp na targi był bezpłatny. W tym roku liczba wystawców sięgała 80. Jak zwykle jednym z licznie odwiedzanych przez studentów miejsc na targach było stoisko ArcelorMittal Poland.

– Jako firma chcieliśmy się przypomnieć studentom. Od wielu lat współpracujemy z Akademią Górniczo-Hutniczą w ramach projektów badawczych, organizacji szkoleń i praktyk. W momencie zakończenia programu stażowego „ZainSTALuj się" oraz zmian w naszej firmie nie mieliśmy adekwatnych ofert pracy dla inżynierów kończących studia. W tym roku jest inaczej. Wiele osób zainteresowanych jest praktyką lub stażem w naszej firmie, wszystkich zachęcałyśmy do aplikowania w odpowiednim czasie – powiedziała **Małgorzata Kowalska**, koordynator Zespołu Rekrutacji ArcelorMittal Poland, która wraz z **Weroniką Brzozok** udzielała studentom informacji o pracy w firmie i możliwościach podjęcia w niej praktyk.

W tym roku ArcelorMittal Poland wziął udział w wiosennej edycji targów pracy na dwu uczelniach technicznych. Poza Akademią Górniczo-Hutniczą firma miała swoje stoisko na targowej imprezie, która kilka tygodni wcześniej odbywała się na Politechnice Śląskiej.

Wszystkie osoby zainteresowane pracą w ArcelorMittal Poland znajdą informacje na stronie internetowej poland.arcelormittal.com. W zakładce KARIERA można przeglądać na bieżąco pojawiające się oferty pracy.

Nowe piece kalibracyjne w laboratorium ArcelorMittal Poland

Mierzą temperaturę bezdotykowo

Laboratorium aparatury kontrolno-pomiarowej w krakowskiej hucie, wchodzące w skład Centralnych Serwisów Automatyki i Laboratoriów, zostało w ostatnim czasie wyposażone w dwa nowoczesne piece do sprawdzania i wzorcowania pirometrów przemysłowych.

Konieczność zapewnienia odpowiedniej jakości produkcji wymaga dużej dokładności systemów i urządzeń pomiarowych – również tych, które wykorzystują pirometry.

Nowe piece kalibracyjne zapewniają stabilny i jednorodny rozkład temperatury. Zakres pomiarów jednego z pieców to 150-1150 stopni C, a drugiego – 500–1600 stopni C.

Małgorzata Woźniak i Czesław Krzysztofiak przy nowym piecu.

– Pirometry, zainstalowane na wielu liniach produkcyjnych ArcelorMittal Poland, służą do bezstykowego pomiaru temperatury powierzchni badanych obiektów. Wykorzystywane jest tu ich promieniowanie temperaturowe w paśmie podczerwieni – wyjaśnia **Małgorzata Woźniak**, specjalista w Centralnych Serwisach Automatyki i Laboratoriach.

Wycofany z eksploatacji piec starej generacji, który wcześniej służył do sprawdzania i wzorcowania pirometrów, był mało wydajny. Badanie jednego pirometru zajmowało nawet dwie doby robocze.

– Piece kalibracyjne LANDCAL są źródłem promieniowania ciała doskonale czarnego, służącego do precyzyjnej kalibracji pirometrów, skanerów temperatury oraz kamer termowizyjnych. Dzięki odpowiedniemu dobraniu materiału i wymiarów elementu radiacyjnego zapewniają stabilny i jednorodny rozkład temperatury - informuje **Czesław Krzysztofiak**, lider Serwisu i Laboratorium AKP.

– Nowe wyposażenie pozwoli nam zapewnić wysoki poziom jakości usług realizowanych dla poszczególnych zakładów produkcyjnych ArcelorMittal Poland – wyjaśnia **Artur Jagła**, szef Centralnych Serwisów Automatyki i Laboratoriów.

Za serce dla bezdomnych zwierząt

Hutnicy od lat pomagają bezdomnym zwierzętom. Szczególnie jesienią i zimą zbierają dla nich koce, karmę, a także ręczniki, pościel, miski, obroże i smycze. Tej zimy do schroniska dla bezdomnych zwierząt przy ul. Rybnej w Krakowie dotarły cztery takie transporty. Teraz – do hutników – ze schroniska dotarł certyfikat, podziękowanie za serce dla bezdomnych czworonogów

.Krakowskie schronisko dla bezdomnych zwierząt istnieje od 1994 roku. Znajduje w nim dom kilkadziesiąt psów i kotów.

Zbiórka przydatnych podopiecznym schroniska rzeczy nie jest jedyną formą pomocy dla tej placówki. Dzięki finansowej darowiźnie od ArcelorMittal Poland schronisko zakupiło 31 trwałych podestów. Wykorzystywane są w boksach m.in. po to, by zwierzaki mogły położyć się poza budą, na przyjemniejszym niż beton podłożu.

Wszystkim Pracownikom
ArcelorMittal Poland w Krakowie
i ich najbliższym,
Pracownikom hutniczych spółek oraz firm
współpracujących,
Rencistom i Emerytom Huty
oraz ich Rodzinom

życzę

radosnych, spokojnych i pełnych nadziei
Świąt Wielkanocnych.

By ten czas upłynął w serdecznej,
rodzinnej atmosferze,
we wzajemnej życzliwości
i był czasem wytchnienia od codzienności.

Miłego, świątecznego odpoczynku!

Grzegorz Maracha

Dyrektor Oddziału
ArcelorMittal Poland
w Krakowie

Wesołych świąt
Wielkiejnocy
i wszelkiej pomyślności
życzą
Rada i Zarząd
Hutniczej Fundacji Ochrony Zdrowia
i Pomocy Społecznej w Krakowie
KRS 0000052378

OŚRODKI KULTURY PROPONUJĄ

OŚRODEK KULTURY IM. C.K. NORWIDA, OS. GÓRALI 5

● **18 do 22 IV** – Naturalnie rodzinnie. Cykl bezpłatnych warsztatów i spotkań dla rodziców. ARTzona Ośrodka Kultury Norwida, os. Górali 4.

● **18 IV, godz. 10** – Kurs rysunku i malarstwa dla seniorów. Prowadzenie: **Ernest Ogórek**. Wstęp: 20–25 zł/miesiąc. ARTzona.

● **18 IV, godz. 17** – Warsztaty plastyczne z elementami historii sztuki dla młodzieży w wieku od 12 lat. Wstęp: 5 zł. ARTzona.

● **18 IV, godz. 18.30** – NHmeetup! Nowa Huta language and CS meetings – otwarte spotkania językowe, podczas których poznajemy naszych sąsiadów i rozmawiamy w obcym języku. ARTzona.

● **19 IV, godz. 16.30** – Kurs rysunku i malarstwa dla młodzieży i dorosłych. Prowadzenie: **Dorota Orczewska**. Wstęp: 20–25 zł/miesiąc. ARTzona.

● **19 IV, godz. 17** – Manufaktura Norwida. Robimy EKO wieszak na ręczniki. Warsztaty rękodzielnicze DIY. Wstęp 8 zł.

● **19 IV, godz. 17** – Rękodzielnia. Otwarta pracownia artystyczna. Wstęp 10 zł.

● **20 IV, godz. 19** – Od zera do milionera i z powrotem. Tajlandia, Laos i jak nie dotarliśmy do Kambodży. Slajdowisko **Doroty Orczewskiej** i **Piotrka Ehrenhalta** w ramach cyklu „Nowa Huta na końcu świata". Wstęp wolny. ARTzona.

KLUB KUŹNIA, OS. ZŁOTEGO WIEKU 14

● **18 IV, godz. 10** – Maluję jak impresjonista. Warsztaty malarskie dla dorosłych. Koszt: 5 zł.

● **18 IV, godz. 17.30** – Klub Jednorożca. Zajęcia plastyczne dla osób upośledzonych umysłowo, skierowane do dzieci w wieku od 8 do 22 lat oraz dorosłych. Wstęp wolny.

● **19 IV, godz. 11** – Prawo dla seniora. Spotkania poprowadzi adwokat **Alicja Sobota**. Wstęp wolny.

● **20 IV, godz. 12** – Mistrzejowicki Komputerowy Klub Seniora. Wstęp 15 zł.

● **20 IV, godz. 17.30** – Bajki europejskie: bajki angielskie. Cotygodniowe spotkania z baśnią i bajką europejską dla dzieci przedszkolnych. Wstęp: 5 zł.

KLUB JĘDRUŚ OK KRAKÓW-NOWA HUTA, OS. CENTRUM A 6A

● **20 IV, godz. 11** – Warsztaty pieluchowania wielorazowego. Pieluchy wielorazowe to już nie tetra i ceratka. To pieluszki proste w obsłudze, wykonane z nowoczesnych i chłonnych materiałów, które cieszą oko i portfel. Jeśli chcesz przekonać się, że to łatwe, tanie i ekologiczne, zapraszamy na warsztaty pieluchowania wielorazowego. Opowiemy, co warto kupić dla noworodka i większego dziecka, jak używać pieluszek i jak je prać oraz dlaczego to uzależnia. Warsztaty poprowadzą **Anna Bieniek** i **Maria Porwoł** – dwie mamy z krwi i kości, będące dowodem na to, że „da się" wygodnie, ekologicznie i przede wszystkim zdrowo dla naszych dzieci.

● **20 IV, godz. 17** – Gimnastyka dla małych i dużych metodą Sherborne. Podczas zajęć dzieci będą rozwijać świadomość własnego ciała i usprawniania ruchowego; świadomość przestrzeni i działania w niej; dzielenia przestrzeni z innymi ludźmi i nawiązywania z nimi bliskiego kontaktu. Prowadzenie: **Katarzyna Niklas-Wołoszyn**, psycholog, terapeutka rodzinna i psychodramatystka.

KLUB 303 OK KRAKÓW-NOWA HUTA, OS. DYWIZJONU 303 NR 1

● **14 IV, godz. 10** – Specjalista: Spotkanie z teatrem – odsłona druga. Co to jest scenografia teatralna? Czy w domu też można zrobić scenografię? Jaką scenografię można stworzyć na Wielkanoc? Wspólnie z dziećmi podczas tego spotkania przygotujemy różnego rodzaju dekoracje. Będzie to czas na kreatywne spędzenie piątkowego przedpołudnia, dzieci będą mogły poćwiczyć rączki, paluszki, a rodzice „puścić wodze wyobraźni". Spotkanie poprowadzi **Agnieszka Kolanowska** – absolwentka logopedii, filologii polskiej i teatrologii, aktorka, instruktorka teatralna. Od 2009 roku związana z Teatrem Figur w Krakowie. Brała udział w licznych festiwalach teatralnych w Polsce i za granicą. Od września 2015 współpracuje z Fundacją Hipoterapia – na rzecz Osób Niepełnosprawnych oraz z Fundacją Czerwone Noski-Klown w szpitalu. Autorka licznych programów warsztatowych dla dzieci.

● **18 IV, godz. 15.30** – Dogoń Żyrafę: Kopciuszek. Kto zna Kopciuszka? Kto się chce zmienić w Kopciuszka? Co łatwiej wziąć w małe rączki: fasolę czy groch? Do którego kubeczka włożyć nasionka? Jeśli macie ochotę na „Kopciuszkowe zabawy" serdecznie zapraszamy na zajęcia Dogoń Żyrafę. Podczas wtorkowego spotkania zarówno małe, jak i duże rączki będą miały okazję poćwiczyć sprawność. Będzie to też pora na rozwijanie spostrzegawczości. Oczywiście nie zabraknie też paluszkowych wierszyków, rozgrzewki, zabaw z kolorową chustą czy tunelem.

KLUB DUKAT OK KRAKÓW-NOWA HUTA, UL. STYCZNA 1

● **19 IV, godz. 17** – Wypływamy na szerokie morza wyobraźni. Spotkanie w ramach Baby Cafe – rodzinnej kawiarenki z atrakcjami. Uczestnicy spotkają się w działaniach plastycznych, wykorzystując materiały o różnej formie i fakturze, wykorzystując ich barwę i strukturę do stworzenia małych i dużych dzieł sztuki. Warsztaty będą okazją do integracji rodziców i dzieci w twórczym działaniu.

KLUB MIRAGE OK KRAKÓW-NOWA HUTA, OS. BOHATERÓW WRZEŚNIA 26

● **20 IV, godz. 16** – Tanecznym krokiem witamy wiosnę. Jak powitać najpiękniejszą porę roku? Oczywiście tanecznym krokiem! Seniorzy, jeśli tylko pozwala im na to zdrowie i mają wolny czas, tańczą, traktując taniec jako formę gimnastyki dla ciała i ducha. A najlepiej, jeśli tej gimnastyce towarzyszy jeszcze śmiech, muzyka na żywo i dobre towarzystwo. Takie właśnie warunki czekają uczestników kolejnej zabawy tanecznej w Klubie Mirage OK Kraków-Nowa Huta, tym razem z okazji powitania wiosny. Do tańca zagra zespół Szwajca Band. Zapisy z wpłatą w Klubie do 18 kwietnia. Wstęp: 20 zł, dla członków SM Mistrzejowice-Północ 10 zł.

KLUB KARINO OK KRAKÓW-NOWA HUTA, UL. TRUSKAWKOWA 4

● **19 IV, godz. 16** – Jajeczko wielkanocne w Chałupkach. To jedna z imprez okolicznościowych organizowanych dla emerytów i rencistów zrzeszonych w PZERiI. Impreza ta corocznie organizowana jest w innym klubie Ośrodka Kultury Kraków – Nowa Huta. Tym razem gospodarzem Jajeczka Wielkanocnego będzie Klub Karino. Program artystyczny wykona gościnnie Zespół Złota Jesień. Impreza realizowana przy wsparciu finansowym Rady Dzielnicy XVIII. Wstęp wolny.

KLUB JEDNOŚĆ OK KRAKÓW-NOWA HUTA, UL. DROŻYSKA 3C

● **20 IV, godz. 19** – Misterium Męki Pańskiej. Widowisko religijne dotyczące wydarzeń najważniejszych dla każdego chrześcijanina, przygotowane wspólnie z gimnazjalistami dla mieszkańców. W Polsce misteria znane są od XVI wieku. Ich rozwój, powstrzymany przez falę reformacji, a następnie zaborów, nastąpił w XX wieku. Polskie misteria pasyjne mają zwykle charakter tradycyjny – drogi krzyżowej rozbudowanej o sceny nawiązujące do poszczególnych stacji. Przykładem może być tutaj najstarsze w naszym kraju misterium, odbywające się od XVII wieku w Kalwarii Zebrzydowskiej. Klub Jedność zaprasza na Misterium Męki Pańskiej – widowisko religijne przygotowane wspólnie z uczniami I Gimnazjum Małopolskiego Centrum Edukacji. Inscenizacja oparta na Biblii przypominają tajemnicę, śmierci Jezusa sprzed prawie 2000 lat. Wstęp wolny. **(f)**

Notowania cenowe

ROWEROWE

Firma FHU Elmar s.c. mieszcząca się na Placu Targowym Piast os. Piastów 60A paw. 3 przygotowuje się do nowego sezonu rowerowego 2017. W swojej ofercie posiada rowerki dla najmłodszych i nieco starszych cyklistów. Rowerki biegowe na kole 12" polskiego producenta firmy Kross w cenie 249 zł. Rowery na kole 16" od 429 zł - są to rowerki Kross, Grand. Dla nieco starszych dzieci proponowany jest rower na kole 20" w cenie od 599 zł z torpedem natomiast z przerzutkami w cenie od 649 zł. W swej ofercie firma posiada duży wybór rowerów na kole 24" w cenie od 699 zł. Są to rowery Kross, Kands. Nie sposób nie pomyśleć o osobach dorosłych, które podobnie jak dzieci, preferują jazdę na rowerze w ramach wypoczynku. W swej ofercie firma posiada duży wybór rowerów zarówno dla pań jak również panów z kolekcji 2017 r. W sprzedaży znajdziemy rowery Kands, Kross, Merida, w przystępnych cenach od kwoty 990 zł z dwuletnią gwarancją. W sprzedaży jest również duży wybór rowerów na kole 29" w cenie od 1499 zł, oraz na kołach 27,5 w cenie od 1399 zł. Każdy zakupiony tutaj nowy rower posiada 2-letnią gwarancję producenta. Wspomnijmy też, że firma prowadzi komis rowerowy. Możemy więc kupić rower używany, po przeglądzie serwisowym - sprawny technicznie i gotowy do jazdy. Można też wymienić rower używany – sprawny technicznie - na nowy za dopłatą. Całą kolekcję rowerów, zarówno nowych jak i używanych, można zobaczyć na stronie internetowej firmy www.elmar.interial.pl. Jak sklep rowerowy to nie można pominąć również części i akcesoriów rowerowych. Tutaj w sklepie znajdziecie państwo wszystkie akcesoria potrzebne do jazdy rowerowej

np.: kaski, rękawiczki, torby, liczniki, oświetlenie, zapięcia rowerowe, sakwy, torebki na rower, jak również części rowerowe (opony, dętki, linki do hamulca i przerzutek, pancerze, klucze rowerowe do samodzielnej naprawy) itp. Możemy tutaj kupić również opony i dętki do wózków dziecięcych oraz do wózków inwalidzkich. Przypomnijmy, że firma Elmar prowadzi serwis rowerowy. Nie czekaj do wiosny przyprowadź rower już dziś do przeglądu wiosennego i bądź przygotowany do sezonu 2017 r.

Prowadzimy też serwis hulajnóg, wózków dziecięcych. **Formy płatności w sklepie „Elmar" to:** gotówka, karta płatnicza, system ratalny Santander Bank. Do końca kwietnia prawdziwe raty 0 % w systemie ratalnym Santander Bank 10 x 0 %. Więcej informacji można uzyskać na stronie internetowej firmy www.interial.pl lub pod numerem telefonu 12 647 13 88, 502 730 087. Zapraszamy na zakupy. **(sp)**

Z okazji zbliżających się Świąt Wielkanocnych Firma ELMAR s.c. wszystkim klientom i przyjaciołom życzy zdrowych, pogodnych Świąt Wielkanocnych, pełnych wiary, nadziei i miłości, a także radosnego, wiosennego nastroju, serdecznych spotkań w gronie rodziny i wśród przyjaciół oraz wesołego „Alleluja".

Od 14 do 20 kwietnia

W KINIE SFINKS

● **„AZYL"** to jedna z tych prawdziwych i poruszających historii, o które kino musiało się upomnieć. Antonina Żabińska, żona dyrektora warszawskiego zoo, wspólnie z mężem Janem ukrywali podczas II wojny światowej dziesiątki Żydów. Osobiście wydostawali ich z getta i pomagali przetrwać w opustoszałych murach ogrodu zoologicznego. Niektórzy ukrywani byli w miejscach przeznaczonych dla zwierząt, inni w willi Żabińskich. W 1965 roku Jan i Antonina Żabińscy zostali odznaczeni przez Instytut Yad Vashem tytułem Sprawiedliwych wśród Narodów Świata. W roli głównej wystąpiła dwukrotnie nominowana do Oscara Jessica Chastain.

● **„AMOK"** to najnowszy film Kasi Adamik oparty na prawdziwej historii, którą żyły media w Polsce i na świecie. Jest 2003 rok. Krystian Bala właśnie wydaje swoją najnowszą powieść „Amok", która przypadkowo trafia w ręce inspektora Jacka Sokolskiego. Dociekliwy funkcjonariusz odnajduje podobieństwa między opisaną w książce zbrodnią a brutalnym, nigdy nie wyjaśnionym zabójstwem sprzed kilku lat. Sprawa Bali dała początek najgłośniejszemu procesowi poszlakowemu w historii Polski. Czy autor książki był mordercą czy też stał się ofiarą własnych ambicji i nieszczęśliwego zbiegu okoliczności? W rolach głównych wystąpili Mateusz Kościukiewicz, Łukasz Simlat, Zofia Wichłacz i Jan Peszek.

● **„UCZEŃ"** to rosyjski dramat w reżyserii Kiryła Serebrennikowa. Główny bohater, nastoletni Wieniamin, uważa, że wie wszystko o moralności. Wie, co jest dobre, a co złe; wie, jak powinno się przestrzegać zasad i przed kim należy je chronić. Światem zawładnęły moce zła, jest przepełniony kłamstwem, fałszem i obłudą. Zbezczeszczono wszelkie cnoty, a wiarę utracono. Zachowanie Wieniamina wystawia jego otoczenie na poważną próbę. Jasnooki młodzieniec, dotychczas onieśmielony nawet w kontaktach z rówieśniczkami, w mgnieniu oka zmienia się we współczesnego Tartuffe'a zdolnego zmusić tłum do nazywania czarnego białym. Jedyną osobą która usiłuje uratować głównego bohatera, jest nauczycielka biologii, Jelena Lwowna. W rezultacie to ona sama, jak każdy człowiek rzucający wyzwanie fanatyzmowi, będzie potrzebować pomocy (seanse w Małym Metrażu).

NOWOŚCI W BIBLIOTECE

Biblioteka Ośrodka Kultury im. C. K. Norwida, os. Górali 5 poleca:

● **Philip Parker, *Furia ludzi Północy. Dzieje świata wikingów*, Rebis 2016.** Krew wikingów płynie w żyłach milionów mieszkańców Europy i Ameryki, a opowieść o ich podbojach, wyprawach odkrywczych i dokonaniach nie przestaje inspirować ludzi na całym świecie. Pewnego letniego dnia 793 roku z morza na wyspę Lindisfarne wyszła śmierć. Ci, którzy napadli i złupili położony na niej klasztor Benedyktynów, byli pierwszymi wikingami. Przez następne dwieście lat siali oni grozę w całej Europie. Ich długie łodzie, a nawet sama nazwa budziły paniczny lęk przed „furią ludzi Północy". Jednak mimo reputacji krwiożerczych wojowników mieli wyrafinowaną kulturę – tworzyli urokliwe dzieła sztuki, literaturę o nieprzemijającej sile oddziaływania oraz zaskakująco trwałe państwa. Philip Parker opowiada ich historię od pierwszych, drobnych wypraw łupieskich po inwazje wielkich armii, które wyruszały ze Skandynawii, by podbić całe połacie Francji, Wielkiej Brytanii i Irlandii. Relacjonuje ich homeryckie podróże przez Atlantyk do skutych lodem fiordów Grenlandii i Ameryki Północnej, gdzie dotarli cztery stulecia przed Kolumbem, oraz na wschód, wielkimi rzekami Rusi, po bogactwa Bizancjum. *Furia ludzi Północy* mówi o tym, jak położona na skraju Europy Skandynawia zdołała niemal na trzy wieki zdominować i sterroryzować znaczną część kontynentu oraz jak koniec końców chrześcijaństwo oraz rosnąca potęga królów złagodziły brutalność wikingów i położyły kres ich najazdom.

● **Remigiusz Mróz, *Immunitet*, Czwarta Strona 2016.** Najmłodszy w historii sędzia Trybunału Konstytucyjnego zostaje publicznie oskarżony o zabójstwo człowieka, z którym nic go nie łączy. Ofiara pochodzi z innego miasta i nigdy nie spotkała swojego rzekomego oprawcy, mimo to prokuratura zaczyna zabiegać o uchylenie immunitetu. Spisek na szczytach władzy? Polityczna zemsta? A może sędzia jest winny? Oskarżony zwraca się o pomoc do znajomej ze studiów Joanny Chyłki. Nie wie, że prawniczka, która niegdyś brylowała w salach sądowych, teraz zmaga się z chorobą alkoholową i upiorami z czasów młodości. Razem zaczynają odkrywać tropy prowadzące do miejsc, gdzie zasady prawa nie sięgają...

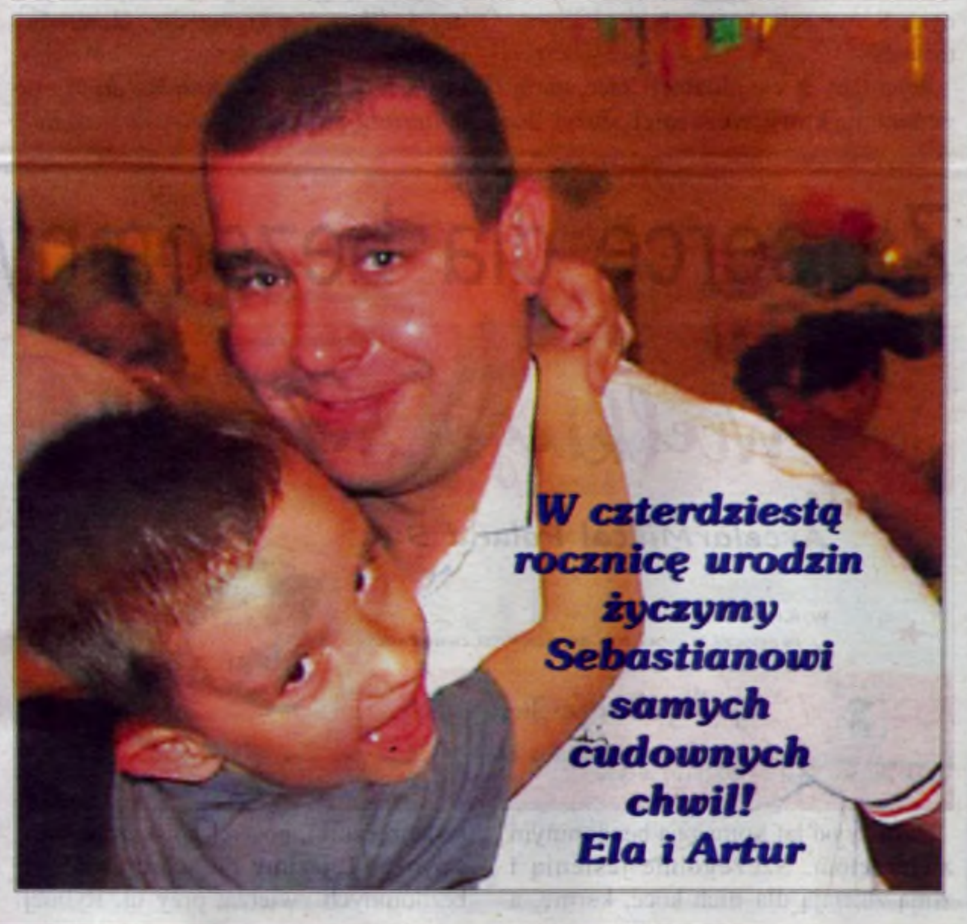

Od 21 do 26 kwietnia 2017 r.

21. DNI NORWIDOWSKIE W KRAKOWIE

W dniach 21–26 kwietnia br. w Krakowie odbędą się 23. Dni Norwidowskie organizowane przez Ośrodek Kultury im. C.K. Norwida we współpracy z XII Liceum Ogólnokształcących im. C.K. Norwida. Festiwal ma na celu przybliżenie twórczości tego wybitnego, wszechstronnego i ponadczasowego artysty – poety, prozaika, dramatopisarza, rzeźbiarza, malarza i rysownika. W przestrzeni miasta pojawią się plakaty z cytatami Norwidowskimi, odsyłające do znaczeń ważnych także dziś.

Tegoroczna odsłona festiwalu to m.in. spektakl pt. **„Polend"** Grupy Teatralnej Ars Te działającej przy Ośrodku Kultury Norwida. Sztuka – komentarz do współczesności – pokazuje, że poezja C.K. Norwida jest nadal aktualna, stanowi znakomite narzędzie do opisywania polskiej rzeczywistości. *Dworzec PKP, małe miasteczko, kobiety. Bohaterki zmuszone do zmierzenia się ze swoimi lękami, frustracjami, wspomnieniami...* Inny Norwid. Premiera spektaklu w reżyserii **Aleksandry Kowalczyk** odbędzie się 24 kwietnia o godzinie 20.30 w ARTzonie OKN na os. Górali 4.

★★★

W programie zaplanowano także koncert **Natalii Sikory** – młodej i niezwykle utalentowanej piosenkarki i aktorki związanej z Teatrem Polskim w Warszawie. Artystka zaprezentuje materiał ze swojej płyty pt. „Absurdustra – Próba Norwida". „Norwid jest geniuszem spoza pojęcia czasu i jest bardzo mocny, to Osobowość" – mówi aktorka. Koncert odbędzie się 25 kwietnia o godz. 18.00 w Kinie Studyjnym Sfinks na os. Górali 5.

Norwid na różne sposoby usiłował uczestniczyć w aktualnym życiu społecznym i politycznym. Również w twórczości literackiej ciągle podejmował próby dialogu z żywotnymi problemami filozoficznymi, artystycznymi i społecznymi współczesności. Niestety, dialogu tego prawie nikt nie podejmował. Dopiero jego „późni wnukowie", m.in. Stanisław Brzozowski w „Legendzie Młodej Polski" i Stanisław Wyspiański w „Wyzwoleniu" podjęli wyzwanie zmierzenia się z Norwidowską wizją Polski i świata. W trakcie wydarzenia pn. **Inspirowane Norwidem**, które odbędzie się 25 kwietnia o godz. 18.00 w Bibliotece Klubu Kuźnia OKN (os. Złotego Wieku 18) podejmiemy próbę polemiki i rozwinięcia głównych tematów Norwidowskich w twórczości m.in. Wyspiańskiego, Brzozowskiego i Miłosza.

★★★

Drugim muzycznym wydarzeniem 23. Dni Norwidowskich będzie koncert **Mateusza Kluzy** – krakowskiego multiinstrumentalisty, laureata konkursów norwidowskich, który w swoim dorobku muzycznym ma wiele interpretacji utworów Norwida. Autor płyt „Niksy chcą ciszy" i „Ethno Garden", współautor płyty „W Weronie". Wydarzenie dedykowane młodzieży licealnej odbędzie się 26 kwietnia w budynku głównym Ośrodka Kultury im. C.K. Norwida na os. Górali 5.

Norwid w Nowej Hucie to już tradycja – Dni Norwidowskie wprowadzą po raz 23. jego poezję w przestrzeń dzielnicy. **Norwid na Centralnym** to happening, podczas którego młodzież z XII LO „napisze" Norwida, jego myśli, fragmenty poezji na alei Róż.

23 kwietnia o godz. 19.00 w kapitularzu Opactwa oo. Cystersów w Mogile przy ul. Klasztornej 11 odbędzie się **recytacja** utworów Cypriana Kamila Norwida w autorskiej interpretacji aktora **Wojciecha Treli**. Co ciekawe, w kapitularzu wiszą cztery obrazy M. Stachowicza z cyklu „Dzieje Wandy", które Norwid miał oglądać podczas wizyty w Mogile w 1842 r. i które miały go zainspirować do napisania dwóch dramatów misteryjnych „Wanda" i „Krakus".

★★★

Podczas festiwalu odbędzie się także marszobieg pod hasłem **„Norwid Walking"**, którego idea nawiązuje do motywu wędrówki obecnego w utworach Cypriana Kamila Norwida. Trasa rozpocznie się przed Ośrodkiem Kultury im. Cypriana Kamila Norwida, będzie wiodła przez zabytkowe centrum Nowej Huty i tereny zielone do miejsc związanych z poetą. W trakcie wspólnej wędrówki każdy będzie miał szansę rozszyfrować przesłanie Sztukmistrza. Do tej wspólnej zabawy zapraszamy 22 kwietnia uczestników indywidualnych, zespoły rodzinne i grupy znajomych.

Wydarzenia festiwalu są bezpłatne, ale na niektóre należy odebrać zaproszenia w siedzibie Ośrodka Kultury im. C.K. Norwida.

PROGRAM:

- 21 kwietnia (piątek) godz. 12.00 – plac Centralny, aleja Róż. Norwid na Centralnym – happening z udziałem młodzieży z Liceum nr XII im. C.K. Norwida.
- 22 kwietnia (sobota) godz. 11.00 (start os. Górali 5) – Norwid Walking - marszobieg z zagadkami. Zapisy przez formularz na stronie www.okn.edu.pl.
- 23 kwietnia (niedziela) godz. 19.00 – Kapitularz Opactwa oo. Cystersów, ul. Klasztorna 11. Recytacja wierszy Norwida w interpretacji Wojciecha Treli.
- 24 kwietnia (poniedziałek) godz. 20.30 – ARTzona, os. Górali 4 (wstęp wolny, obowiązują zaproszenia). Polend. Premiera spektaklu inspirowanego twórczością Norwida w wykonaniu grupy teatralnej Ars Te.
- 25 kwietnia (wtorek) godz. 18.00 – Kino Sfinks, os. Górali 5 (wstęp wolny, obowiązują zaproszenia). Absurdustra – próba Norwida. Koncert Natalii Sikory – bas, gitara – Paula Sołtan.
- 25 kwietnia (wtorek) godz. 18.00 – Klub Kuźnia OKN, os. Złotego Wieku 14. Inspirowane Norwidem. Spotkanie z cyklu Literacki Wtorek Czytelników.
- 26 kwietnia (środa) godz. 8.00 – Katedra na Wawelu. Msza święta oraz uroczyste złożenie kwiatów przy urnie Cypriana Norwida przez delegacje uczniów XII LO im. C.K. Norwida i animatorów kultury.
- 26 kwietnia (środa), godz. 10.15 – OKN, os. Górali 5. Pomiędzy świtem a nocą. Koncert Mateusza Kluzy (spotkanie dla uczniów XII LO).

★★★

Organizatorem Dni Norwidowskich jest Ośrodek Kultury im. C.K. Norwida, a partnerami: XII Liceum Ogólnokształcące im. C.K. Norwida i Rada Dzielnicy XVIII Nowa Huta. (f)

KALENDARZ NOWOHUCKI

NIEDZIELNE MSZE ŚW.

Bazylika w Mogile: 6.30, 8, 9.30, 11, 12.30, 14, 16.30, 18.
Kościół św. Bartłomieja: 10.15, 11.30
Szklane Domy: 6.30, 8, 9.30, 11, 12.30, 17, 19, 20.30.
Arka Pana: 6.30, 8, 9.30, 11, 12.30, 14, 16, 17.30, 19.
Czyżyny: 7, 8.30, 10, 11.30, 13, 18.
Dywizjonu 303: 6.30, 8, 9.30, 11, 13, 16, 18, 20.
Mistrzejowice: 6.30, 8, 9.30, 11, 13.00, 17, 19.00.
Kalinowe: 7, 9, 11, 13, 18.
Wzgórza Krzesławickie: 6.30, 8.00, 9.30, 11, 12.30, 16, 19.
Boh. Września: 6.00, 7.30, 9, 10.30, 12, 13.30, 16.30, 18, 19.30.
ul. Bulwarowa: 7, 8.30, 10, 11.30, 13, 18, 20.
Teatralne: 7, 8.30, 10.00, 11.30, 18, 19.30.
Krzesławice: 9.30, 14.00.
Pleszów: 7.40, 11.30.
Kantorowice: 9.00, 11.00, 19.00, od X do IV – 18.00.
Ruszcza: 7, 9, 11, 16.
Górka Kościelnicka: 7, 12.
Kościelniki: 10.30, 19.
Wolica: 9, 18.
Lubocza: 8, 10.30, 17.

Słowa na niedzielę

Poszła Maria Magdalena oznajmiając uczniom: Widziałam Pana. (por. J 20)

Kto kocha, cieszy się na widzenie z ukochanym. Taka reakcja nie powinna być nikomu obca. Jeśli z jakiegoś powodu nasze serce już ani trochę nie drży przy spotkaniu bliskich, to bardzo niepokojący znak. Coś między nami jest nie tak...

Bardzo podobnie jest między mną a Jezusem. Przyjmuję Go w sercu z radością czy stał mi się obojętny? Zmartwychwstały rozwesela swoich przyjaciół. A wrogów? Znów mają z Nim kłopot.

ks. Piotr Gąsior

DYŻURY SZPITALI

- **Ostre dyżury w zakresie chirurgii dziecięcej przez cały tydzień** pełnią: Instytut Pediatrii, ul. Wielicka 265, tel. 658-20-11 i Szpital im. Żeromskiego, tel. 644-01-44.

Nie obowiązują już dyżury z zakresu chirurgii ogólnej i urazowej. Pacjenci mają zgłaszać się do szpitalnych oddziałów ratunkowych (w Nowej Hucie funkcjonują dwa takie oddziały – przy Szpitalu im. S. Żeromskiego i przy Szpitalu im. L. Rydygiera). Szczegóły pod numerem informacji medycznej 12 661-22-40.

DYŻURY APTEK

- **Od piątku do czwartku:** os. Centrum A, bl. 3, tel. 425-75-40 (całą dobę).
- **Ponadto przez cały tydzień** dyżur pełni apteka w os. Kazimierzowskim 30, tel. 648-59-57 – od poniedziałku od piątku w godz. 8–22, w soboty od 8 do 20 i w niedziele od 8 do 15.

NOCNA?Ł?ŚWIĄTECZNA OPIEKA ZDROWOTNA

- Szpital Rydygiera, Kraków os. Złotej Jesieni 1, tel. 12 64-68-792.
- NZOZ OPC, Kraków os. Na Skarpie 66, tel. 12 357-52-48.

MUZEUM HISTORYCZNE: DZIEJE NOWEJ HUTY

Muzeum Historyczne Miasta Krakowa, Oddział „Dzieje Nowej Huty", os. Słoneczne 16, czynne od wtorku do soboty w godz. 9.30–17.00 oraz w drugą niedzielę miesiąca w tych samych godzinach.

MUZEUM ARCHEOLOGICZNE: ODDZ. N. HUTA

Muzeum Archeologiczne w Krakowie Oddział w Nowej Hucie zaprasza na ekspozycję poświęconą garncarstwu prahistorycznemu, która znajduje się na os. Branice ul. Sasanek 2A w budynku Lamusa (renesansowy dwór). Wystawa jest czynna od poniedziałku do piątku w godz. 10–14, dodatkowo w sezonie maj–październik w każdą sobotę i niedzielę w godz. 14–18. Informacje: 12 640-80-60; www.ma.krakow.pl/oddzial_Nowa_Huta/informacje_ogólne.

MUZEUM CZYNU ZBROJNEGO

Małopolska Fundacja „Dom Kombatanta RP – Muzeum Czynu Zbrojnego" zaprasza na stałą ekspozycję do Muzeum Czynu Zbrojnego mieszczącego się na os. Górali 23 (pod czołgiem). Muzeum czynne od poniedziałku do piątku w godzinach 10–16. Strona internetowa www.mczz.3-2-1.pl. Tel. 12-357-19-19.

KINA

SFINKS: 14.04.–17.04. (piątek–poniedziałek): kino nieczynne. ● **18.06. (wtorek): 11.30** – Seans z Maluszkiem: „Azyl" (USA), **14.30** – Filmowy Klub Seniora: „Azyl", **17.00** – „Amok" (Polska-Niemcy), **18.00** – „Uczeń" (Rosja) (MM), **19.00** – „Azyl". ● **19.04. (środa): 17.00** – „Azyl", **18.00** – „Uczeń" (MM), **19.20** – „Amok". ● **20.04. (czwartek): 17.00** – „Amok" **18.00** – DKF Kropka: „Barton Fink" (USA) (MM) **19.00** – „Azyl".

W TEATRZE LUDOWYM

♦ **Duża Scena, os. Teatralne 34:** ● **21 IV (piątek), godz. 10** – Krakowskie abecadło; godz. 19 – Hotel Westminster. ● **22 IV (sobota), godz. 19** – Rewizor, będzie wojna! ● **23 IV (niedziela), godz. 19.15** – Wszystko o kobietach. ● **25 i 26 IV (wtorek i środa), godz. 10** – Syn Smoka. ● **27 IV (czwartek), godz. 19** – Wszystko o mężczyznach.

♦ Scena Stolarnia, os. Teatralne 23: ● **21 i 23 IV (piątek i niedziela), godz. 19** – Beczka prochu.

♦ Scena Pod Ratuszem, Rynek Główny 1: ● **21 IV (piątek), godz. 19** – Sąsiedzi. ● **22 IV (sobota), godz. 16** – Dziecko dla odważnych; **godz. 19** – Recital Marty Bizoń. ● **23 IV (niedziela), godz. 17** – Via-gra.

MAŁOPOLSKI SZLAK BOŻOGROBCÓW

Kraków kryje w sobie wiele tajemnic i ciekawych historii. Przechodząc uliczkami miasta, nie zawsze zdajemy sobie sprawę, że na pozór zwykłe budowle przechowują w ukryciu ślady bogatej przeszłości. Do takich należy klasycystyczna budowla przy ul. Stradom 12-14. Zawiera ona w sobie pozostałości szpitala i kościoła św. Jadwigi. Żeby się o tym przekonać, wystarczy wejść na podwórko kamienicy. Widać zachowane, podparte skarpami prezbiterium kościoła. Tylko wybite w murze okna świadczą o tym, że świątynia została zamieniona w dom mieszkalny.

Historia kościoła i szpitala św. Jadwigi w Krakowie sięga roku 1351 i wiąże się z pewnym wydarzeniem, które miało miejsce na królewskim dworze i jest rezultatem powołania fundacji przez króla Kazimierza Wielkiego jako wyraz swej ekspiacji. Jak podaje Długosz król, popełnił grzech, ponieważ „...Marcina Baryczkę, jednego z wikarych katedry krakowskiej wysłanego do siebie z upomnieniem od papieża Klemensa VI, a rozkazu Bodzanty, biskupa krakowskiego, aby oddalił nałożnice, polecił utopić w Wiśle". Jednak śmierć władcy uniemożliwiła dokończenie budowy kościoła i szpitala. Wolę króla wypełniła jego siostra, królowa Elżbieta Łokietkówna, która w 1360 roku, nadawszy kościołowi i szpitalowi odpowiednie fundusze, zarząd i opiekę nad nim; powierzyła bożogrobcom z Miechowa. Zanim zapoznamy się ze szczegółami historii nieistniejącego od ponad dwustu lat szpitala i kościoła Bożogrobców w Krakowie, przypomnijmy początki zakonu, który w ciągu ponad 900-letniej swej historii odegrał doniosłą rolę w Kościele i w Polsce.

★★★

Po zdobyciu Jerozolimy w 1099 roku Gotfryd z Bouillon został przez rycerstwo wybrany na władcę Ziemi Świętej. Przyjął skromny tytuł „obrońcy Świętego Grobu Chrystusowego" i postanowił przyjść z pomocą pielgrzymom ściągającym do Świętego Miasta z całej chrześcijańskiej Europy. W tym celu założył Rycerski Zakon Kanoników Regularnych Stróżów Grobu Jerozolimskiego zwanych bożogrobcami. Członkowie między sobą nazywali się „braćmi", wolni byli od ślubu bezżeństwa. Nosili długie białe suknie, płaszcz z czerwonym krzyżem pojedynczym z czterema małymi krzyżykami pomiędzy jego ramionami na kształt herbu miasta Jerozolimy oraz posiadali uzbrojenie: szyszak, pancerz, miecz obosieczny, tarczę, koncerz oraz łuk i strzały, by zapewnić bezpieczeństwo pątnikom oraz bronić Chrystusowego Grobu. Zakon został oficjalnie zatwierdzony w 1112 roku przez papieża Kaliksta II. W 1114 roku rycerze otrzymali od patriarchy jerozolimskiego regułę św. Augustyna i tym samym pierwotny charakter zakonu rycerskiego zmienił się na klasztorne zgromadzenie kanoników regularnych. Po zdobyciu Jerozolimy przez Saracenów w 1187 roku siedzibę zakonu przeniesiono do Ptolemaidy (Akko), a po wypędzeniu krzyżowców z Ziemi Świętej w 1291 roku, utraciwszy podstawę swej działalności na Bliskim Wschodzie, zakon rozprzestrzenił się na terenie całej Europy. W tym czasie wielkie znaczenie posiadał klasztor Bożogrobców w Miechowie.

★★★

Do Miechowa sprowadził bożogrobców Jaksa herbu Gryf w roku 1163, a więc wtedy, gdy zakon był u szczytu swej potęgi. Jaksa – podobnie jak Henryk Sandomierski, który w 1153 roku sprowadził do Zamościa joannitów – zapoczątkował ważne i bezpośrednie kontakty Polski z Bliskim Wschodem. Jak podkreślają historycy, rzecz to niezmiernie ważna, gdyż dzieje się to w czasach, gdy piastowscy władcy czuli ciężką rękę chrześcijaństwa germańskiego. Jaksa, sprowadzając zakonników o frankońskim rodowodzie, uniknął błędu popełnionego w XII wieku, gdy do Polski sprowadzono Krzyżaków.

Rocznik miechowski, którego pierwszy z osiemnastu wpisów kończy się na roku 1388, odnotował: „Jaxa udał się do Jerozolimy pod rokiem 1162 i w rok później przybyli do Miechowa bracia Grobu Pańskiego z jednym kanonikiem przysłanym przez patriarchę Monachusa. Był nim Marcin zwany Gallem". Podstawą osadzenia bożogrobców w Miechowie jest dokument patriarchy jerozolimskiego Monachusa z 1198 roku, w którym czytamy: „gdy pan Jaksa, mąż św. pamięci odwiedził Grób Pański i oddawał cześć Panu w miejscu, gdzie stąpały Jego nogi, wśród innych oznak swojej pobożności, prosił aby kościół Grobu Świętego wysłał z nim razem do Polski jednego ze swoich kanoników". Dokument Monachusa oprócz zatwierdzenia ugruntowanego już w Polsce zakonu w 36 lat po jego sprowadzeniu wymienia 35 posiadłości przynależnych klasztorowi, w tym trzy kościoły – w Chełmie, Skaryszewie i Gnieźnie, liczne dziesięciny, oraz 3 źródła solne uwolnione od podatków świadczeń i robocizn – przywileje, jakich nie posiadał żaden inny klasztor w Polsce. Monachus w dokumencie tym nadał miechowitom prawo „przyjmowania osób świeckich do konfraterni Grobu Świętego w Miechowie z zezwoleniem noszenia krzyża podwójnego". W ten sposób do konfraterni byli przyjmowani królowie, książęta, dostojnicy duchowni i świeccy, arcybiskupi i biskupi, rycerstwo i ziemiaństwo. Dzięki temu mnożyły się liczne fundacje. Gdy z upływem lat szybko rozwijający się w Europie zakon tracił na znaczeniu, w Polsce zakres jego działalności ciągle wzrastał. Wybudowana w kościele miechowskim kaplica Grobu Chrystusowego – kopia Grobu jerozolimskiego, a przede wszystkim możliwość uzyskania odpustów takich jak przy odbyciu pielgrzymki do Ziemi Świętej, podnosiła rangę zarówno miejsca, jak i jego stróżów. Rosły więc ofiary, jałmużny i fundacje pobożnego rycerstwa polskiego, które w ten sposób podkreślało wolę odbycia pielgrzymki do Ziemi Świętej.

Kaplica Grobu Bożego w miechowskiej bazylice.

Widok na bazylikę Grobu Bożego w Miechowie.

Po upadku Królestwa Jerozolimskiego zakonnicy ubrani w czarny strój z podwójnym krzyżem na lewym boku z kolistym płaszczykiem w tym samym kolorze, manotletem lub kolistą peleryną mucetem (pierwszy nosili przełożeni, drugi klerycy i młodsi księża) rozwijali działalność duszpasterską, samarytańską i szkolną w czterech prowincjach polskich: małopolskiej ze Spiszem, wielkopolskiej, mazowieckiej i przemyskiej zwanej także ruską. Wszystkie one zależały od prepozyta i kapituły w Miechowie. Kolegiata Grobu Bożego w Miechowie w 1996 roku uzyskała od Jana Pawła II tytuł bazyliki mniejszej. Jadąc niedawno rodzinnie z Krakowa do Kielc, korzystając z ładnej pogody, zrobiliśmy sobie tutaj przystanek i zrobiliśmy aktualne zdjęcia.

★★★

Po Miechowie najważniejszym ośrodkiem bożogrobców był Kraków. Przywilej lokacyjny Krakowa z 1257 roku wspomina młyn miechowitów zniszczony podczas najazdu Tatarów w 1241 roku. Przypuszcza się, że z nadania Jaksy bożogrobcy posiadali na Kazimierzu wieś Bawół z młynem i kościołem św. Wawrzyńca (fundatorem kościoła był Piotr Włostowicz, teść Jaksy).

Do czasu buntu wójta Alberta w 1311 roku bożogrobcy odgrywali w Krakowie nie mniejszą rolę niż benedyktyni. Ich usunięcie z Krakowa za króla Władysława Łokietka wiązało się z karą na spiskowców, do których należał prepozyt miechowski Henryk, prawdopodobnie spokrewniony z wójtem Albertem. W tym czasie bożogrobcy zostali również przepędzeni z Miechowa i pozbawieni dóbr. W wyniku interwencji papieża Klemensa V odzyskali Miechów już w 1314 roku. Wypędzenie miechowitów ze stolicy (Krakowa) w chwili, gdy lokują się tu takie zakony jak cystersi, duchacze, dominikanie czy franciszkanie, musiało mieć poważne konsekwencje na przyszłość zakonu. Dzięki staraniom wracają w 1360 roku na Stradom, gdzie Kazimierz Wielki czyni fundację pod klasztor, kościół i szpital św. Jadwigi księżnej wrocławskiej. Głównym powodem fundacji królewskiej oprócz wspomnianej na wstępie ekspiacji za śmierć Baryczki była chęć zabudowy i zaludnienia Stradomia. Dla miechowitów lokacja była znakomita. Od strony południowej klasztor opasywało koryto Wisły, oddzielającej Stradom od Kazimierza, a na zapleczu był staw św. Sebastiana, który spełniał równocześnie rolę przystani dla barek i rzecznych statków. Długosz tak opisał budowlę: „Klasztor św. Jadwigi położony jest nad rzeką Wisłą, w pobliżu mostu królewskiego złączony od strony południowej z kościołem św. Jadwigi częścią z kamienia, częścią z cegły przez króla Kazimierza wzniesionym, inne budynki gospodarcze mając drewniane, piwnice zaś i mieszkania braci murowane. Ze względu na szczupłość dochodów prepozyt jedynie i czterech braci mieszkać tu zwykło, służbę Bożą sprawować i mieć staranie o dusze przebywających w szpitalu. Szpital leży po drugiej, północnej stronie; przylega i stanowi dalszy ciąg kościoła św. Jadwigi, wznoszącego się pośrodku, również z muru wzniesiony; ma on nadto oficyny drewniane i cmentarz do grzebania zmarłych". Szpital w średniowiecznym Krakowie odgrywał dużą rolę. Był przeznaczony dla podeszłej wiekiem, męskiej, ubogiej szlachty. W czasie oblężenia Krakowa przez Szwedów w 1656 roku spłonął szpital i kościół. Odbudowany kościół wraz z zabudową został konsekrowany w 1676 roku. Z końcem XVIII w. (1796 r.) władze austriackie zajęły wszystkie budynki i przerobiły je pod kątem potrzeb urzędów. Był tu kolejno urząd celny, poczta, kancelaria austriackiego korpusu wojskowego, a także dowództwo krakowskiego okręgu WP. Bożogrobcy zaś otrzymali pojezuicki kościół i klasztor św. Barbary na Małym Rynku odebrane po kasacie jezuitów. W ten sposób kościół, szpital i szkoła bożogrobców w Krakowie przestały istnieć. Pozostała po nich jedynie w skarbcu katedry wawelskiej szklanica św. Jadwigi wykonana z kryształu na podstawie ze złoconego srebra. Zakon w Polsce reaktywowano dopiero w 1996 r.

Warto jeszcze nadmienić, że kościołowi św. Jadwigi na Stradomiu w Krakowie podlegał od 1417 roku kościół w Chełmie nad Rabą. Wieś ta – co wykazały badania archeologiczne – posiada stare osadnictwo na wzgórzu po prawej stronie rzeki, gdzie skupiał się przedchrześcijański kult pogański. Z tego prawdopodobnie powodu osadzono tu bożogrobców równocześnie z Miechowem. Wieś ofiarował bożogrobcom krewny Jaksy Melchior. Drewniana świątynia została zastąpiona murowaną i poświęcona w 1824 roku. Na zachodniej ścianie kościoła umieszczono kartusz z herbem zakonu, a na wieży podwójny krzyż miechowitów. Kanonicy Regularni Stróże Bożego Grobu Jerozolimskiego pracowali w tym kościele od 1170 do 1819 roku. Odwiedzając w Chełmie odkryte przez archeologów grodzisko, turyści wstępują do kościoła, gdzie ze zdumieniem odkrywają na stałe wbudowany w bocznym ołtarzu Grób Chrystusowy, który w intencji jego budowniczego ks. Tomasza Sandeckiego ma nawiązywać do tradycji zakonnych poprzedników i kultywować wielkie misterium Triduum Paschalnego i poranka Wielkiejnocy, do czego tak skutecznie przyczynił się zakon bożogrobców.

Tekst: MARCIN PIETRZYK
Fot.: Sławomir Pietrzyk

Z ZIEMI ŚWIĘTEJ DO... MOGIŁY

Po co jechać do Jerozolimy jak nie dla tych miejsc, w których odbył się ostatni akt życia Chrystusa? Po to by przejść jego śladami i zakończyć pielgrzymkę w bazylice Grobu Świętego, zwanej też bazyliką Zmartwychwstania. To miejsce dla chrześcijan najważniejsze. Pod dachem tej świątyni znajdziemy i miejsce, gdzie krzyż znaleziono, i miejsce, w którym krzyż był ustawiony Golgotę, i miejsce grobu Chrystusa. Dziś odległość Kraków–Jerozolima można pokonać samolotem w 4 godziny.

Co może łączyć Jerozolimę z Mogiłą? Właśnie relikwie Krzyża Świętego. Wprawdzie niektórzy mówią, że z relikwii można by wybudować statek, ale relikwie mamy różnorakiego rodzaju: pierwszego, drugiego i trzeciego stopnia. Te ostatnie być może zaledwie dotykały „świętego" obiektu lub miejsca.

Mogilskie sanktuarium znajduje się w posiadaniu relikwii Krzyża Świętego. Te, potwierdzone certyfikatem, pochodzą z bazyliki Santa Croce z Rzymu, która również pozostaje pod opieką cystersów. Trafiły do Mogiły nie tak dawno – w 1961 roku. Starania o nową relikwię w stolicy apostolskiej podjął o. Bogumił Salwiński, opat mogilski. Otrzymana z Rzymu została oprawiona w nowy relikwiarz.

Natomiast wcześniej mogilscy cystersi również posiadali relikwie Krzyża Świętego. Czy autentyczne? Nie wiadomo, ponieważ nie zachował się żaden dokument potwierdzający. Jak podają cystersi na swojej internetowej stronie opactwa w Mogile, jedna z informacji prasowych (z 1937 roku), mówiąca o uroczystej procesji, w sobotę wieczorem przed główną niedzielą odpustową, wspomina o relikwiach Krzyża Świętego, które były niesione w czasie tej procesji. Jednak trudno znaleźć więcej informacji o tych relikwiach.

18 stycznia tego roku świętował Boże Narodzenie Ormiański Patriarchat Ziemi Świętej w Betlejem. 19 stycznia Ormianie odbywali także uroczyste nabożeństwo w bazylice Grobu Świętego. Bazylikę wypełniał tłum, a na uroczyste nabożeństwo przybył sam patriarcha Jerozolimy Nourhan Manougian. Ormiański patriarcha jest odpowiedzialny wraz z patriarchatem grecko-prawosławnym i franciszkanami z Kustodii Ziemi Świętej, reprezentującymi kościół katolicki, za bazylikę Grobu Pańskiego w Jerozolimie oraz Grotę Bożego Narodzenia w Betlejem. Jest zwierzchnikiem około 10 tys. wiernych kościoła ormiańskiego, z których 2 tys. żyje w Jerozolimie.

Dopiero po uroczystej procesji można było spokojnie stanąć w kolejce do grobu Chrystusa. Pielgrzymują tu chrześcijanie wszystkich obrządków. Na wejście do niewielkiej kaplicy Grobu i pochylenie się nad marmurowa płytą jest niewiele czasu, bo kierujący ruchem prawosławny mnich popędza…

Prawosławni wierni szczególną czcią darzą też inną marmurowa płytę znajdującą się na wprost głównego wejścia do bazyliki Grobu Świętego, na której zostało złożone ciało Jezusa do namaszczenia i przygotowania do złożenia w grobie. Po prawej stronie od wejścia znajduje się kaplica Golgoty z miejscem ukrzyżowania i ustawienia krzyża. Pod nią znajduje się miejsce, gdzie św. Helena znalazła krzyż.

Tu cofnąć się musimy do IV wieku po Chrystusie. Helena, matka cesarza Konstantyna, gorliwa chrześcijanka, poszukuje w Jerozolimie miejsca, gdzie złożono krzyż Chrystusa, Wie, że krzyż miał być wrzucony do cysterny wydrążonej w skale u stóp wzniesienia Golgoty, ale śladów zachowało się niewiele, bo od czasu gdy wojska cesarza Tytusa w 70 r. zniszczyły miasto, na jego gruzach cesarz Hadrian założył nowe. Natomiast na wzgórzu Golgota Rzymianie postawili kapitol z posągami swoich bóstw. Taki widok zastała cesarzowa Helena, która przybyła tu z pielgrzymką po tym, jak jej syn Konstantyn Wielki przyznał chrześcijanom pełną wolność religijną. I cierpliwie rozpoczęła przekopywanie gruzów. 14 września 327 roku, na dnie pękniętej skały, znajduje trzy drewniane krzyże. Który był tym najważniejszym – trudno powiedzieć. Z kłopotu wybawia cesarzową biskup Jerozolimy Makary, który każe przynieść kolejno trzy krzyże do łoża kobiety złożonej ciężką chorobą. Pierwszy i drugi krzyż nie uzdrawiają jej. Gdy dotknęła trzeciego – natychmiast została uzdrowiona.

Największą część relikwii krzyża świętego cesarzowa Helena przekazała do sanktuarium Grobu Świętego w Jerozolimie. Drugi fragment przesłała do Konstantynopola. Trzecią część razem z innymi relikwiami Męki Pańskiej i ziemią z Golgoty przywiozła do Rzymu. A na pamiątkę tego dnia Kościół czci pamięć o tym zdarzeniu w uroczystości Podwyższenia Krzyża Chrystusowego. Także w Mogile pod Krakowem. W Polsce relikwie Krzyża Świętego znajdują się w wielu świątyniach, m.in. na Świętym Krzyżu, w Lublinie, Elblągu, Boćkach, Częstochowie, Kcyni, Krakowie, Łomży, Owińskach, Pabianiacach, Pacanowie, Pakości, Pińczowie, Przeworsku, Włocławku i Zamościu. W naszym kraju funkcjonuje obecnie sześć sanktuariów Krzyża Świętego: na Świętym Krzyżu, w Elblągu, Lublinie, Jeleniej Górze, Klebarku Wielkim oraz Wałbrzychu.

KRYSTYNA LENCZOWSKA

Widok na starą Jerozolimę z Góry Oliwnej. Mury starego miasta zbudował w latach 1537–1541 sułtan Sulejman Wspaniały. (Mają 4 kilometry długości i 12 metrów wysokości). Po prawej widoczna Złota Brama – zamurowana w oczekiwaniu na koniec świata, kiedy do miasta wjedzie Mesjasz. Na zewnątrz murów cmentarze wszystkich wyznań: tu miejsca grzebalne są najdroższe, bo w pobliżu murów dawnej świątyni żydowskiej. Żydzi wierzą, ze z tego miejsca spoczynku w końcu świata, jako pierwsi wejdą do Królestwa Niebieskiego. Złota kopula meczetu Skala wskazuje miejsce dawnej świątyni żydowskiej.

Kaplica Golgoty – miejsce osadzenia krzyża.

Posterunki wojskowe – widok młodych ludzi – pod bronią w kilka dni staje się czymś zwyczajnym W Izraelu niemal wszyscy młodzi mężczyźni i 65 proc. kobiet muszą odbyć obowiązkową służbę wojskową. Trwa ona odpowiednio 3 i 2 lata.

Pod ścianą płaczu modlić się mogą wszyscy: osobno kobiety, osobno mężczyźni, ale najpierw muszą oczywiście poddać się kontroli na jednym z posterunków wojskowych.

Wesołych, wypełnionych nadzieją
Świąt Wielkiej Nocy,
pogody ducha, zdrowia i spokoju
oraz miłych spotkań
w rodzinnym gronie
życzą
Zarząd i Pracownicy
Wodociągów Krakowskich
WODOCIĄGI
Krakowskie
1901

Serdeczne życzenia
pięknej i radosnej
Wielkanocy

składają

Jacek Majchrowski
Prezydent Miasta Krakowa

oraz

Bogusław Kośmider
Przewodniczący Rady Miasta Krakowa

Z radością zapraszamy
na święcenie pokarmów wielkanocnych
z udziałem Metropolity Krakowskiego
Arcybiskupa Marka Jędraszewskiego

Wielka Sobota – godz. 13.00
przed Bazyliką Mariacką

znajdź nas
na **facebooku**!

TOMEX SA

To będą udane Święta

Jak mieszkańcy osiedla Kościuszkowskiego wspólnym działaniem zwyciężyli

MNIE SIĘ CHCE CHCIEĆ

– Termin złożenia uwag, które należało złożyć do Biura Planowania Przestrzennego i Urbanistyki, zbliżał się szybko. Ostatni dzień: piątek. Tworzymy komisję. Liczymy. 843 kartki z podpisami! Duża sterta. Pakujemy w pudło. Pomaga zaprzyjaźniona pani fryzjerka. Paczkę zawozi do siedziby Rady Dzielnicy jej syn. Zdążyliśmy! – wspomina Alina Nowicka.

Z wykształcenia jest magistrem inżynierem zootechnikiem. Pracowała na wsi, jako agronom. Motorem wuefemką objeżdżała 21 wsi do Ojcowa włącznie mieszkając w Nowej Hucie. Gdy urodziła córkę, przeszła do pracy do szkoły w Technikum Terenów Zieleni na Pędzichowie. Najpierw tam uczyła, potem została kierownikiem warsztatów. Po kolejnych kursach – nauczała chemii w XII i XVI LO. W Radzie Dzielnicy Bieńczyce tej kadencji, jako radna, jest członkiem Zarządu i działa w Komisji Ochrony Środowiska i Terenów Zielonych. Zależy jej, by w osiedlach nie wycinano drzew.

Do najdłuższego bloku w Nowej Hucie, w osiedlu Kościuszkowskim, wprowadziła się wraz z pierwszymi lokatorami w 1972 roku. Teraz, po latach, przyszło jej walczyć w ich imieniu.

Ludzie najbardziej się dziwią, że mi się chce, w moim wieku! – mówi. Kobiecie wieku wypominać nie wypada, ale to właśnie starsza pani zmobilizowała wielu (młodszych) do działania. Tych, którzy „chcieli", by przy ul. Uniwersału Połanieckiego i Marii Dąbrowskiej, na terenie dawnego Zespołu Szkół Budowlanych, pod oknami 15-klatkowego bloku numer „6" w os. Kościuszkowskim, pozostały boiska i zieleń. Zamiast dziesięciopiętrowego budynku mieszkalnego i pawilonu handlowego.

★★★

Święty Tomasz z Akwinu mówił, że cierpliwość to cnota, która nie dopuszcza do powstania zła. Bo ludzie cierpliwi nie będą kłócić się. Zaś długomyślność to cnota, która buduje: coś się zaczyna, nie ogląda się na koniec, tylko po kolei, powolutku, pomalutku robi się, co należy. I ja właśnie w walce o pozostawienie nam „boisk" – tę cnotę ćwiczyłam – mówi pani Alina – Długo, ponad trzy lata.

Punktem zapalnym była uchwała Rady Dzielnicy Bieńczyce z 27 czerwca 2013 roku, która pozytywnie zaopiniowała w sprawie ustalenia warunków zabudowy dla inwestycji pod nazwą budowa budynku wielorodzinnego wraz z infrastruktura techniczną, garażem podziemnym, oraz zagospodarowanie terenu na działkach przy ul. Uniwersału Połanieckiego. Czyli na dawnych boiskach.

– Rada Dzielnicy, rada osiedla, spółdzielnia mieszkaniowa, parafia, świetlica parafialna to forum mojego działania. Gdzieś tam ludzie mnie zauważyli i gdy ich coś boli wrzucają temat. W tej konkretnej sprawie zadzwonił do mnie pan Andrzej Madej, jeden z mieszkańców. Naciskał, by coś zrobić, jakoś zaprotestować. Pomyślałam - zawsze ludziom pomagam, to może poproszę ludzi o pomoc? Idąc ze sklepu, spotkałam znajomego, powiedział, że pomoże... Zaczęli zbierać podpisy „przeciw" – wspomina początek batalii.

– Za dwa czy trzy dni mieliśmy 247 podpisów. Pytanie co dalej? Z działalności społecznej znałam tylko jedną osobę: radnego Rady Miasta Krakowa Włodzimierza Pietrusa, z Komisji Planowania Przestrzennego i Ochrony Środowiska. Mieszkał kiedyś w os. Albertyńskim. Zatelefonowałam. Pojechałam. Tłumaczyłam, że planowana inwestycja będzie zbyt blisko naszego osiedla, które położone jest przy ruchliwych ulicach, a inwestycja znacznie by ten ruch zwiększyła, niosąc za sobą spaliny i hałas. Podyktował mi kilka punktów, które w obronie swoich mieszkańców, „sąsiadów" planowanej inwestycji, powinna wnieść SM Victoria. Niewiele wówczas z tego rozumiałam, bo on inż. energetyk a ja rolnik, ale poszłam do spółdzielni, „naszej" spółdzielni, do której należą osiedla Kościuszkowskie i Albertyńskie. Już we wrześniu 2013 prezes Maria Golińska skierowała w tej sprawie pierwsze pismo do Wydziału Architektury i Urbanistyki UMK. Osobiście je tam dostarczyłam – opowiada A. Nowicka.

Summa summarum, 22 października 2014 zostaje podjęta uchwała o przystąpieniu do sporządzenia planu zagospodarowania obszaru Marii Dąbrowskiej–Bieńczycka, z poprawką wniesioną przez W. Pietrusa, zmieniająca granice obszaru. Bez tej poprawki nie byłoby mowy o przeznaczeniu działki 54/7 obr.7 Nowa Huta na teren zieleni urządzonej, rekreacyjno-sportowy.

★★★

Mieszkańcy os. Kościuszkowskiego zdobyli przyczółek, ale jego obrona była jeszcze przed nimi.

– Podejmując jakiś temat, nigdy go nie odpuszczam. Choć czasami to trwa długo i wymaga wielu „papierów", a ja przecież nie jestem urzędniczką. Starsza pani pokazuje pękatą teczkę. – To efekt trzyipółletniej wymiany pism z różnymi instytucjami: Wydziałem Architektury i Urbanistyki (bardzo wiele razy), Biurem Planowania Przestrzennego (co najmniej 3 pisma), SM Victoria (3 pisma), Samorządowym Kolegium Odwoławczym (2 pisma), prezydentem Krakowa, wojewodą, marszałkiem, firmami usługowymi, przewodniczącym Rady Miasta Krakowa, Wydziałem Skarbu, z prawnikami i Polskim Towarzystwem Ochrony Przyrody.

W tym czasie kilkakrotnie mieszkańcy wspierali moc owych pism zebranymi uwagami. – Jest maj 2014 r. Godzina 20.50, za 10 minut zamknięta zostanie poczta w Carrefour. Tadzio Klimek wsiada na rower i zawozi „uwagi", by w terminie zostały dostarczone do Biura Planowania Przestrzennego. To nic, że Tadeusz jest z os. Dywizjonu 303 i dzielnicy Czyżyny, ale razem możemy zrobić coś dobrego – wspomina jeden z finałów takiej akcji pani Alina. Szczególnie ważna była ostatnia – zbierania uwag do planu zagospodarowania „obszaru Marii Dąbrowskiej – Bieńczycka".

Ludzie temat poniosą, wystarczy im wytłumaczyć i odpowiednio ich zmotywować. Namówiłam do zbierania podpisów także tych, którzy wynajmują od naszej spółdzielni lokale: szewca, dwóch fryzjerów. „Alkohol" nam odmówił, bo bał się, że mu odbiorą koncesję. Włączyła się też właścicielka Lewiatana. Mówię: Jak nam nie pomożecie i nie zbierzemy popisów, to wybudują nam tu Biedronkę. I padnie wasz sklep i wszystkie dokoła. To ich zmobilizowało – wspomina pani Alina. – Wtedy my, mieszkańcy spółdzielczych lokali, musielibyśmy zapłacić większy czynsz. A ten, który płacimy, należy do najniższych w Krakowie.

★★★

Jak mówi Alina Nowicka, współpracę budowali na pięciu przykazaniach kadetów z West Point: „dyscyplinie", „poświęceniu", „odpowiedzialności", „jedności", „lojalności". Ożywiona korespondencja wymusiła konieczność częstszych spotkań mieszkańców. Początkowo w gronie kilku osób, potem w miarę pojawiających się zadań spotkania stały się częstsze i w liczniejszym gronie. Spotkania odbywały się w bibliotece lub salkach parafii św. Brata Alberta. W sprawę włączyły się różne dzielnicowe instytucje i osoby. Ksiądz kanonik Wiesław Macuda, proboszcz parafii pod wezwaniem św. Brata Alberta, redagował i ogłaszał z ambony informacje o akcji zbierania podpisów lub uwag. Panie z biblioteki w os. Kościuszkowskim przyjmowały uwagi i podpisy mieszkańców.

– Zmobilizowałam kolegów w Radzie Dzielnicy. Radny Antoni Konstanty dostarczył 60. W spółdzielni mieszkaniowej pani sekretarka zebrała ponad 100 – wylicza starsza pani.

W sumie w lutym 2016 r. udało się zebrać 843 uwagi mieszkańców do planu zagospodarowania obszaru „Bieńczycka–Marii Dąbrowskiej". Do tylu trzeba było zapukać, przekonać. Tu ich rola się skończyła – pozostało oczekiwanie na efekt.

Przyjęcie poprawek do planu miało być głosowane w czerwcu ub. roku, ale sprawa się przeciągnęła. Wreszcie 21 grudnia ub. roku Rada Miasta Krakowa podjęła wyczekiwaną przez mieszkańców os. Kościuszkowskiego uchwałę nr.LXI/1324/16 w sprawie uchwalenia planu miejscowego zagospodarowania przestrzennego „obszaru Marii Dąbrowskiej–Bieńczycka". Uchwala weszła w życie 19 stycznia 2017 r. Oznacza to, że sprawa zyskała finał po myśli mieszkańców – działka 54,7 obr.7 Nowa Huta jest przeznaczona do pełnienia funkcji rekreacyjno-sportowej. Ale to dopiero początek zmiany dla tego obszaru. Osiedle ma gwarancje, że to będą tereny sportowo-rekreacyjne. – Nam chodziło o też to, by tu nic nie wybudowali, ale chodzi o to by były te tereny zielone. Teraz przed nami wyzwanie, by odpowiednio zagospodarować tę enklawę – mówi Alina Nowicka.

★★★

– Inni mówią, że nie potrafią. Dziwią się: „to jeszcze nie załatwione?". Ale trochę ludzi już uwierzyło, że można coś zrobić wspólnie. Wspierają i czasem docenią. Dowód tego miałam podczas wyborów do Rady Dzielnicy. Poszłam po klatkach przedstawić się. W bloku 9 jeden pan otworzył, radośnie przywitał. „Będę na panią głosował" – powiedział. Pan mnie zna? – zdziwiłam się. Dlaczego będzie pan głosował na mnie? – zapytałam. Z powodu punktu pierwszego na pani wyborczej ulotce. To były właśnie „boiska" – podsumowuje pani Alina. **(I)**

RADNY W OBRONIE ZABYTKÓW

Odrestaurowanie zabytkowego Dworu Badenich w Wadowie czy remont pomnika ofiar egzekucji w Forcie Krzesławice. To dwie ważne inicjatywy, o które upominają się mieszkańcy i radni z tej części Krakowa. Z kolei ich realizacją postanowił zająć się radny miejski i radny Dzielnicy XV Mistrzejowice Andrzej Mazur.

Klasycystyczny dwór z 1874 roku to jeden z piękniejszych zabytków Nowej Huty. Dwór w Wadowie od wielu lat stoi pusty. Rodzina Badenich wyprowadziła się z niego w 1945 roku. W latach 70. znajdowała się tam szkoła, a później przedszkole. W latach 90. dwór przejęła gmina. Od tego czasu budynek pozostaje nieużytkowany, a po pożarze w 2008 r., podczas którego spłonęła część dachu, czeka na generalny remont. Andrzej Mazur, radny Miasta Krakowa, postanowił zwrócić się z prośbą do prezydenta i wojewody o dotacje na remont tego zabytku. – Byłem na rozmowie z wojewodą Józefem Pilchem, obiecał, że zrobi wszystko, co w jego mocy. Szukam wsparcia u różnych osób i instytucji, gdyż zależy mi, aby ten budynek przywrócić do dawnej świetności. Apelują o to mieszkańcy i radni z tamtych terenów. Takie historyczne i wartościowe zabytki trzeba ratować, bo po wojnie zostało nam tych obiektów niewiele. A jest to wartość dla całego Krakowa i jako miasto kultury musi zadbać także o ten zabytek – powiedział Andrzej Mazur. Jednak wstępny szacunkowy koszt remontu budynku to ok. 30 mln zł.

– Wraz z Andrzejem Michalczykiem, radnym Dzielnicy XVII, złożyliśmy także pismo do prezydenta i wojewody w sprawie montażu tablicy na pomniku 440 osób zamordowanych w czasie II wojny światowej w Forcie Krzesławice. Cześć poległych jest znana z imienia i nazwiska, dlatego chcielibyśmy w ten sposób oddać im cześć. Wojewoda jest bardzo przychylny i wyraził wsparcie w tej inicjatywie. Oczywiście wcześniej chcemy sprawę skonsultować z Instytutem Pamięci Narodowej, by znać dokładne nazwiska wszystkich ofiar niemieckiego terroru. Społeczność lokalna interesuję się tym miejscem, a dzieci z Gimnazjum nr 44, które nosi imię Bohaterów Poległych w Krzesławicach, dba o nie i o nim pamięta. Chciałbym, aby cały Kraków o nich pamiętał i ich znał – apeluje radny Mazur. **(f)**

Jak pomóc Cichym Bohaterom?

O POTRZEBIE OPIEKI WYRĘCZAJĄCEJ

87% rodziców i opiekunów osób w pełni zależnych uważa, że największym wsparciem dla nich mogą być ośrodki opieki wyręczającej – to wyniki badań przeprowadzonych w Małopolsce. Pierwsze tego typu miejsce w kraju powstało w Krakowie... Czy jest szansa na więcej? „Jak pomóc Cichym Bohaterom? Opieka wyręczająca, jako potrzeba społeczna" – to tytuł sesji naukowej, która odbyła się 7 kwietnia w Centrum Opieki Wyręczającej dla Przewlekle i Nieuleczalnie Chorych Dzieci przy ul. Odmętowej 4 w Nowej Hucie.

Polem walki dla Cichych Bohaterów jest ich własny dom, zwycięstwem – każdy kolejny, spokojny dzień. Tymi Cichymi Bohaterami są rodzice nieuleczalnie i przewlekle chorych dzieci oraz dorosłych. Całodobowa opieka nad córką lub synem: karmienie, przewijanie, pielęgnacja, rehabilitacja i czuwanie w nocy to – często trwająca latami – praca, która wymaga nadludzkich sił... Chyba sami nie wiedzą, skąd je biorą. Nasi Bohaterowie zwykle milczą – zabierają głos dopiero wtedy, gdy uważają, że znaleźli się w sytuacji bez wyjścia... I właśnie nadszedł ten moment...

Rodziny zajmujące się osobami w pełni niesamodzielnymi chcą opieki wyręczającej! Aż 87% z nich poparło ideę powstawania ośrodków takich jak Centrum Opieki Wyręczającej Małopolskiego Hospicjum dla Dzieci. „Oni nie chcą nigdzie oddawać swoich bliskich na stałe, ale czasami chcą po prostu chwilę odpocząć i mają do tego prawo. Rodzice, opiekunowie są przy tej chorej osobie bez przerwy. Nie mają urlopu i wolnego weekendu... Bywają naprawdę bardzo zmęczeni fizycznie i psychicznie. Mamy w naszym hospicjum rodziców pacjenta, którzy od dwudziestu pięciu lat, bez przerwy opiekują się swoim przewlekle chorym synem. To są sytuacje, które trudno sobie wyobrazić. Czujemy się w obowiązku zrobić wszystko, aby móc pomagać wszystkim rodzinom, także dorosłych osób zależnych. Obecnie nie mamy jednak żadnego systemowego rozwiązania, które pozwalałoby na choćby częściowe finansowanie tej formy opieki ze środków publicznych". – mówi dr Krzysztof Nawrocki, dyrektor medyczny hospicjum.

Od prawie dziesięciu lat doświadcza tego Ewa Mirota-Kowanek, matka czterdziestoletniego Adriana. Mężczyzna był wokalistą w zespole muzycznym, ucierpiał w wypadku podczas trasy koncertowej. Później była operacja, po której doszło do niedotlenienia mózgu – co spowodowało czterokończynowe porażenie mózgowe. Adrian jest także w śpiączce.

– Codzienne obowiązki: karmienie, toaleta, rehabilitacja... To wpływa na relacje w rodzinie. Nasz dom nie jest już takim normalnym domem... Chcemy odetchnąć. Mnie nie interesują wczasy, tylko chciałabym pobyć trochę z mężem i córką... nadrobić z nią ostatnie lata, kiedy to nie byłam przy niej tyle, ile by chciała. Poza tym miałam też skierowanie na rehabilitację... ale nie mogłam dojeżdżać, bo musiałam zostać z synem – opowiada pani Ewa i zaznacza, że kilka miesięcy temu poszukiwała w różnych placówkach pielęgniarki, która mogłaby do nich przychodzić: „Usłyszałam, że nie mają personelu... szczególnie do takich osób w śpiączce". Rodzice nigdy jednak nie planowali umieścić Adriana w żadnym zakładzie opieki długoterminowej – chcą opiekować się nim w domu i obserwować, jak robi postępy. W tej sytuacji najlepszym rozwiązaniem jest miejsce, które na kilka dni, tydzień lub dwa, odciąży ich od codziennych obowiązków: „Chodzi o to, żeby to był ośrodek, w którym panuje domowa atmosfera... żeby w tym czasie spokojnie załatwić wszystkie sprawy czy spotkać się z rodziną".

Ewa Mirota-Kowanek twierdzi, że opieka wyręczająca odpowiada na te potrzeby i do tego przekonywała w trakcie odbytej w ubiegłym tygodniu sesji, w której udział wzięli przedstawiciele nauki, pracownicy organów administracji samorządowej i rządowej, praktycy współpracujący z organizacjami hospicyjnymi, a przede wszystkim rodzice i opiekunowie osób niesamodzielnych, oraz studenci krakowskich uczelni. Sesja zorganizowana została w ramach III Tygodnia Pracy Socjalnej.

Warto przypomnieć, że Małopolskie Hospicjum dla Dzieci jako pierwsze w Polsce podjęło się realizacji kompleksowego programu opieki wyręczającej m.in. poprzez utworzenie w Krakowie Centrum Opieki Wyręczającej dla Przewlekle i Nieuleczalnie Chorych Dzieci im. Hanny Chrzanowskiej. Uczestnicy konferencji mogli zobaczyć, jak w praktyce wygląda działalność takiego ośrodka. **(f)**

W sprawie Miejscowego Planu Zagospodarowania Przestrzennego dla osiedli Wolica i Przylasek Wyciąski

ODBYŁO SIĘ SPOTKANIE Z WOJEWODĄ I RADNYMI

W czwartek, 30 marca br., przedstawiciele Komitetu Mieszkańców os. Wolica, Przylasek Wyciąski i osiedli przylegających spotkali się z wojewodą małopolskim Józefem Pilchem i radnym Miasta Krakowa Edwardem Porębskim. Tematem spotkania był protest mieszkańców oraz właścicieli nieruchomości przeciwko podjęciu uchwały w sprawie „Miejscowego Planu Zagospodarowania Przestrzennego «dla wybranych obszarów przyrodniczych M. Krakowa» – dot. OBSZARÓW 176 – 184 – obejmujących tereny na os. Wolica, Przylasek Wyciąski i części osiedli przylegających".

Poniżej, na prośbę Komitetu Mieszkańców publikujemy merytoryczny fragment protokołu z tego spotkania.

Protokół nr 4/2017 z dn. 30 III 2017

● Na prośbę Komitetu Mieszkańców w dniu 30 marca 2017 r. zorganizowane zostało spotkanie z udziałem wojewody małopolskiego Józefa Pilcha oraz radnego Miasta Krakowa Edwarda Porębskiego. Członkowie Komitetu przedstawili Panu Wojewodzie problem: włączenie osiedli Wolica i Przylasek Wyciąski w obszary przyrodnicze miasta Krakowa. Jest to działanie precedensowe, ponieważ omawiane jednostki administracyjne jako jedyne nie będą miały opracowanego indywidualnego miejscowego planu zagospodarowania przestrzennego i tym samym zostają pozbawione szans rozwoju. Należy wyjaśnić, że Miejscowy Plan Zagospodarowania Przestrzennego „dla wybranych obszarów przyrodniczych miasta Krakowa", obejmujący os. Wolica i Przylasek Wyciąski, został skonstruowany w sposób, który wyklucza wprowadzenie nawet niskiej zabudowy jednorodzinnej, nie mówiąc już o usługach i oświacie. Pod zabudowę zostały przeznaczone działki, na których obecnie znajdują się domy mieszkalne, natomiast przylegające do nich tereny zostały już spod zabudowy wykluczone. Komitet zwrócił uwagę, że opracowując aktualizację studium, prezydent Krakowa nie uwzględnił wydanych i prawomocnych decyzji o warunkach zabudowy, które warunkują rozwój tej części miasta. Podniesiono również sens przebiegu trasy DK75 o której w treści studium jest wzmianka: „jako spinająca DK79 i DK 4 prowadząca do Krynicy", natomiast na rysunku studium trasa DK75 rozpoczyna i kończy swój bieg w istniejącej ul. Brzeskiej, rozdzielając prywatne działki, przechodząc niejednokrotnie w odległości kilku metrów od istniejącej zabudowy i niszcząc tak cenne (wg zapisów MPZP „dla obszarów przyrodniczych miasta Krakowa") tereny przyrodnicze.

● (Poruszono również) sprawę wdrażanego na terenach os. Wolica, Przylasek Wyciąski oraz części osiedli przylegających Miejscowego Planu Zagospodarowania Przestrzennego „dla wybranych obszarów przyrodniczych M. Kraków". Przedstawione Wojewodzie argumenty dobitne wskazują, że nasz rejon zagwarantuje miastu odpowiedni procent udziału terenów zielonych, co umożliwi dalsze „betonowanie" terenów atrakcyjnych pod względem inwestycji mieszkaniowych, położonych w północno-zachodniej części miasta. Przyjęte założenie jest krzywdzące dla mieszkańców jednostek Wolica i Przylasek Wyciąski, na których przerzucono cały ciężar posiadania zieleni przez miasto Kraków. Ponadto studium nadaje kierunek rozwojowi miasta, nie uwzględniając rozwoju np. pod względem infrastruktury naszych terenów.

● Wojewoda przyznał, że niska zabudowa jednorodzinna nie ogranicza przepływu powietrza, na naszych osiedlach powinna powstać zabudowa jednorodzinna, która aktywizuje wschodni obszar Nowej Huty, zachęci młodych mieszkańców do osiedlania się w tej części, stanowiąc przeciwieństwo „blokowisk" powstających w centrum miasta. Zgodził się z tym, że studium uwarunkowań i kierunków zagospodarowania przestrzennego Miasta Krakowa powinno być właściwie zaktualizowane.

W spotkaniu uczestniczyli:

● wojewoda małopolski - Józef Pilch

● radny Miasta Krakowa - Edward Porębski

● „Komitet Mieszkańców Os. Wolica, Przylasek Wyciąski i osiedli przylegających" w składzie:

Jarosław Matuszczyk (przewodniczący), Agnieszka Szmidt (zastępca przewodniczącego), Katarzyna Urbańska (zastępca przewodniczącego) oraz Paweł Giejdasz, Ewelina Wąs, Jolanta Nosek- Bodaj, Jan Pyż i Piotr Czyż (członkowie Komitetu).

★★★

Wojewoda Józef Pilch i radny Edward Porębski zadeklarowali swoją pomoc przy pracach nad zmianą studium uwarunkowań i kierunków zagospodarowania przestrzennego Miasta Krakowa powinno być właściwie zaktualizowane. **(f)**

WIELKANOCNE SPOTKANIE SENIORÓW

Wielkanoc jest świętem obchodzonym w pierwszą niedzielę po wiosennej pełni Księżyca. To czas, gdy symboliczne obrzędy religijne, tradycja ludowa i świat przyrody splatają się w jedno. Jak tradycja każe i pomysłowość podpowiada, tak wyglądają przygotowania do świąt wielkanocnych. To bardzo ważne wydarzenie także w życiu seniorów mogących w koleżeńskim gronie, wspólnie, uroczyście spędzić czas, podzielić się jajkiem i usłyszeć kilka miłych słów życzeń, które ocieplają nierzadko samotność czy też inne problemy, jakie niesie życie.

W dwudziestu kołach Polskiego Związku Emerytów, Rencistów i Inwalidów działających na terenie nowohuckich dzielnic seniorzy celebrują ten okołoświąteczny zwyczaj jako jeden z najważniejszych momentów w roku. Wszystkie pięć Rad Dzielnic wspiera finansowo spotkania seniorów, co między innymi umożliwia przygotowanie tradycyjnego poczęstunku. Na terenie Rady Dzielnicy XVI już świętowali seniorzy z kilku kół. Między innymi, 6 kwietnia br. w Zespole Szkół Gastronomicznych goszczono seniorów z Koła nr 19, które od wielu lat działa pod kierunkiem Danieli Hyczkiewicz, i z Koła nr 9 z przewodniczącą Wandą Cios. Organizatorem uroczystości był zarząd tejże dzielnicy. Spotkanie życzeniami dla przybyłych seniorów rozpoczął przewodniczący Rady Dzielnicy XVI Andrzej Buczkowski. Do tych oficjalnych serdeczności dołączyła również prezes Zarządu Rejonowego PZERiI Mirosława Miśta.

Pomysł co do wyboru miejsca spotkania był bardzo dobry, bo młodzież – przyszli kelnerzy, kucharze i innej specjalności gastronomicy – miała okazję, by zademonstrować swoje umiejętności przed przedstawicielami starszej generacji. Starali się bardzo, strojem, gestem wskazując na i dla nich ważne wydarzenie. Sympatyczni, odświętnie ubrani, uśmiechnięci, uczynni. Na stołach pojawił się tradycyjny posiłek, między innymi królował żurek z jajkiem. Jajko wszakże jest symbolem życia i siły broniącej przed złem. Na świątecznym stole nie mogło więc w serwowanym posiłku zabraknąć jajka. Natomiast trzeba szczerze powiedzieć, że na tym spotkaniu organizowanym przez zarząd wymienionej dzielnicy nieco zabrakło wielkanocnego nastroju, jaki równocześnie tworzą symboliczne elementy wystroju. Baranek wielkanocny, pisanki, bukszpan, rzeżucha, zwyczaj uroczystego poświęcenia potraw... i inne tradycyjne wydarzenia mają bardzo ważną wymowę, o tym tu nie pomyślano. Myślę więc, że lepszym rozwiązaniem jest pomoc finansowa, bezpośrednio kierowana na rzecz kół, które wówczas samodzielnie dbają o świąteczną biesiadę, o odpowiednią oprawę tradycyjną i artystyczną uroczystości.

Wielkanocne spotkania trwają nadal i z pewnością w poszczególnych kołach na terenie pozostałych dzielnic organizatorzy dołożą starań, by te wydarzenia pozostały na długo we wspomnieniach. Kilka kół zaplanowało uroczystość wkrótce po Wielkiej Nocy. Są to między innymi: Koło nr 18 działające pod kierunkiem Bogumiły Jakus czy Koło nr 20, którego przewodniczącym jest Tadeusz Bocheński, a także Koła PZERiI działające w klubach osiedli wiejskich, znane z pielęgnowania tradycji świąt katolickich i bogatej twórczości artystycznej. Pomimo wspomnianych początkowych uchybień tegoroczne spotkania wielkanocne są nie mniej uroczyste, a także organizowane z przykładnym zachowaniem tradycji. **(R)**

BIEG „NOWA HUTA W CZTERECH SMAKACH"

WIOSNA

„Nowa Huta w czterech smakach" to cykl 4 biegów, w czasie 4 pór roku w 4 różnych zakątkach Nowej Huty. Cykl obejmuje biegi crossowe, każdy z dystansem przekraczającym 10 kilometrów. Zawodnik, który weźmie udział w czterech biegach, pokona dystans maratonu. To jednak nie tylko bieg, ale również wyjątkowa akcja charytatywna.

W niedzielę 2 kwietnia, odbył się drugi bieg w ramach cyklu – wiosenny, na terenie Przylasku Rusieckiego. „Superbieg w rewelacyjnej scenerii, czułem się, jakbym biegał po afrykańskiej sawannie!" – mówi Tomasz Piwowarczyk, uczestnik biegu. Trasa wiodła przez łąki pomiędzy jeziorami i wałami przeciwpowodziowymi. Jeziora w Przylasku Rusieckim to 14 zbiorników wodnych powstałych w starym zakolu Wisły, w miejscach, w których wydobywano żwir na budowę Huty im. Lenina. „Teraz to bardzo malowniczy teren. Organizując bieg w tym miejscu, chcieliśmy pokazać jego urok zawodnikom" – mówi Paweł Derlatka, kierownik biegu.

Każdy zawodnik, który ukończył bieg, otrzymał wyjątkowy medal w kształcie nowohuckiego osiedla Centrum B. Medal w każdym biegu w ramach cyklu będzie obrazował inne nowohuckie osiedle, a wszystkie utworzą kolorową mapę Nowej Huty (medal jest jednocześnie magnesem). Najszybsi zawodnicy pokonali trasę biegu w 45 minut – przy pięknej pogodzie: w czasie zawodów temperatura przekraczała 20 stopni Celsjusza!

Nowa Huta w czterech smakach – WIOSNA to poznawanie mniej znanych zakątków Nowej Huty w biegu, ale także możliwość pomagania. W czasie wydarzenia trwały dwie zbiórki – dla pacjentów Ośrodka Leczenia, Terapii i Rehabilitacji Uzależnień Dom MONAR-u i dla bezdomnych zwierzaków.

„Zebraliśmy kilkadziesiąt kilogramów suchej i mokrej karmy dla bezdomnych psów i kotów, ręczniki, koce i smakołyki, i bardzo dużo ryżu. Wszystkie rzeczy przekazaliśmy dla zwierzaków pod opieką Fundacji Człowiek dla Zwierząt. Zebraliśmy również ponad 200 koszulek biegowych, kilka par butów do biegania i biegowych gadżetów. Prosiliśmy zawodników, żeby nic nie kupowali – każdy z nas ma w domu rzeczy, których nie używa, a którymi może się podzielić. Dziękujemy wszystkim, którzy tak aktywnie zaangażowali się w zbiórki i podzielili się swoimi rzeczami" – podkreśla Magdalena Zygula z Fundacji 4 Alternatywy, organizatora cyklu biegów Nowa Huta w czterech smakach.

W czasie wydarzenia, o dzieciaki, które przyszły kibicować swoim rodzicom zadbał Ośrodek im. C.K. Norwida w Krakowie, organizując warsztaty rodzinne.

Kolejny bieg w ramach cyklu, Nowa Huta w czterech smakach – LATO – już 10 czerwca. Trasa została wyznaczona przy Łąkach Nowohuckich. Więcej informacji i pełna relacja zdjęciowa: www.facebook.pl/NowaHutawczterechsmakach, www.ultratrailmalopolska.pl. Projekt współfinansowany ze środków Gminy Miejskiej Kraków.

(al)

W ubiegłą środę 5 kwietnia w oddziale Dzieje Nowej Huty Muzeum Historycznego Miasta Krakowa na os. Słonecznym 16 otwarto bardzo ciekawą wystawę prezentującą kolejną podkrakowską wieś, która stała się integralną częścią Nowej Huty – Czyżyny.

Zapomniane dziedzictwo Nowej Huty

CZYŻYNY

Czyżyny to dawna podkrakowska wieś położona przy szlaku handlowym z Krakowa na Ruś oraz Wiślicę. Pierwszy szlak biegł mniej więcej wzdłuż dzisiejszej alei Jana Pawła II, a drugi wzdłuż dzisiejszej ul. Kocmyrzowskiej. Wieś graniczyła z Rakowicami, Bieńczycami, Dąbiem, Łęgiem i Mogiłą. – Zabudowa wsi miała charakter zwarty typu śródplacowego, a najstarsze skupisko osadnicze w Czyżynach znajdowało się w rejonie dzisiejszych ulic Woźniców i Centralnej, co zobaczyć można na najstarszej mapie katastralnej z 1823 roku – powiedział nam **Maciej Miezian**, kurator wystawy i autor towarzyszącego jej katalogu.

Początkowo Czyżyny stanowiły własność książęcą i rycerską, a po raz pierwszy wzmiankowane były w źródłach w roku 1217, gdy książę Leszek Biały podarował klasztorowi Bożogrobców w Miechowie karczmę w Cyrino (w Czyżynach). Z kolei książę Henryk Brodaty w roku 1238 nadał klasztorowi Cystersów w Mogile dział Truskilewic w Czyżynach. W 1266 roku wieś podlegała parafii św. Barłomieja w Mogile, a mogilski klasztor posiadał w Czyżynach łąkę, las i winnicę – dodaje Maciej Miezian, wspominając najstarsze dzieje Czyżyn.

Prezentowana w nowohuckim oddziale Muzeum Historycznego Miasta Krakowa wystawa jest wielowątkowa. Zobaczymy na niej wiele historycznych pamiątek, dokumentów i zdjęć związanych z bogatą historią Czyżyn – od czasów najdawniejszych po niemal współczesne. Prezentowana ekspozycja nie ma charakteru chronologicznego, ale ujęta została w charakterystyczne segmenty dotyczące konkretnych miejsc na terenie dzielnicy. Część wystawy przy wejściu na salę odpowiada wschodniemu krańcowi Czyżyn (gdzie mieści się os. Kolorowe, rondo Czyżyńskie i dawna fabryka Monopolu Tytoniowego). Część widoczna na wprost wejścia to zachodni kraniec Czyżyn: Park Lotników, ruiny fortu Pszorna i Muzeum Lotnictwa Polskiego. Fragment ekspozycji od stronty alei Róż to południe Czyżyn: relikty dawnej wsi, dwór i powstałe wokół niego w 1957 roku osiedle patronackie HiL, bloki z lat osiemdziesiątych ubiegłego wieku przy ul. Wężyka i kościół św. Judy Tadeusza, kampus Akademii Wychowania Fizycznego i park Lotników. Po stronie przeciwnej poznajemy północną część Czyżyn: Muzeum Lotnictwa Polskiego, pomnik Lotników, budynki Politechniki Krakowskiej, pobudowane tam osiedla i kościół św. Brata Alberta, a także relikty dawnej stacji kolejowej w Czyżynach.

Wystawa przybliża ważne postacie dla Czyżyn; pierwszego czyżyńskiego proboszcza ks. Józefa Zastawniaka, kronikarza Czyżyn Stanisława Sudera czy rodzinę Cieślewiczów, która dzierżawiła od kurii biskupiej dworek w Czyżynach, ale gospodarzyła także w majątkach bieńczyckim, grębałowskim i w Wadowie.

Z pełnym przekonaniem można polecić wszystkim pasjonatom historii i mieszkańcom Nowej Huty wędrówkę po historii Czyżyn, które usytuowane w bliskości Krakowa i z możliwością łatwego dojazdu koleją do miasta, już w dwudziestoleciu międzywojennym czyniły z tej wsi miejscowość podmiejską. To stąd codziennie wyruszali do pracy w Krakowie kolejarze, piekarze i rzemieślnicy, to stąd na krakowskie place targowe o świcie wyruszały czyżyńskie kobiety z mlekiem, mięsem i płodami czyżyńskiej ziemi.

Oczywiście nie sposób w tej krótkiej charakterystyce zwrócić uwagę na wszystkie wątki obecne w tej wyjątkowej ekspozycji. Najlepiej wybrać się na os. Słoneczne i z wystawą zapoznać się osobiście. Można oglądać ją do 2 lipca br.

Jan L. FRANCZYK
Fot. Piotr Kapusta

Publiczność oraz model kapliczki, której oryginał stoi przy ul. Woźniców w Czyżynach.

Wincenty Cieślewicz – syn ostatnich dzierżawców dworu w Czyżynach, Zofii i Kazimierza Cieślewiczów – oraz kurator wystawy Maciej Miezian.

Sport

Z NOTESU KIBICA

13.04 (czwartek) – godz. 10, piłkarska Małopolska Liga Juniorów – grupa spadkowa: Krakus – SMS Kraków

13.04 (cz) – godz. 10, piłkarska Małopolska Liga Juniorów Młodszych – grupa spadkowa II: AS Progres 2001 – Soła Oświęcim

13.04 (cz) – godz. 13.30, piłkarska Centralna Liga Juniorów – grupa wschodnia: AS Progres – Znicz Pruszków (stadion Hutnika)

13.04 (cz) – godz. 16, piłkarska Małopolska Liga Juniorów Młodszych – grupa mistrzowska: Hutnik – AS Progres 2000

15.04 (sb) – godz. 11, piłkarska klasa okręgowa – grupa I: Prądniczanka Kraków – Grębałowianka; godz. 17: Sokół Kocmyrzów – Orzeł Iwanowice

15.04 (sb) – godz. 12, piłkarska klasa A – grupa wielicka: Nadwiślanka Nowe Brzesko – Błękitni Bodzanów

15.04 (sb) – godz. 15, piłkarska klasa A – grupa I: Partyzant Dojazdów – Pogoń Wronin; godz. 16: Szreniawa Koszyce – Jastrzębiec Książ Wielki

15.04 (sb) – godz. 15, piłkarska klasa B – grupa wielicka: Dąb Zabierzów Bocheński – Batory Wola Batorska

15.04 (sb) – godz. 16, piłkarska klasa B – grupa I: Zawisza Sulechów – Olimpia Czaple Wielkie; godz. 17: Ekler Baranówka – Maszycanka

17.04 (poniedziałek) – godz. 14.45, I liga żużlowa: Arge Speedway Wanda – Unia Tarnów (stadion Wandy przy ul. Odmogile).

Drużyna młodzików siatkarskiego Hutnika zajęła w rozgrywkach w naszym województwie drugie miejsce, dzięki czemu dostała się do ćwierćfinału mistrzostw Polski. Przed turniejem w Nysie niewielu jednak dawalo jej szanse na promocję do następnej fazy tych rozgrywek, gdyż stawka rywali była bardzo mocna.

DOTARLI DO PÓŁFINAŁU

Młodzi siatkarze z Nowej Huty sprawili jednak miłą niespodziankę. Zaczęli od wygranej 2–0 z UKS Strzelce Opolskie, po czym ulegli 0–2 zdecydowanie najmocniejszej ekipie AZS Częstochowa. W kolejnym meczu pokonali 2–1 Volley Rybnik i był to ich najbardziej emocjonujący występ. W tie-breaku przegrywali już 8–12, ale wtedy na zagrywkę wszedł **Michał Pierko** i przy jego serwisie hutnicy objęli prowadzenie 13–12, aby za chwilę skończyć tę konfrontację. Na koniec przyszło im zmierzyć się z gospodarzami ze Stali Nysa, których mimo ogłuszającego dopingu publiczności pokonali 2–1 (w tie-breaku było 15–4). W ten sposób zajęli w tych zawodach drugie miejsce i awansowali do półfinału MP (19–21 kwietnia).

W zespole prowadzonym przez trenera **Mirosława Janawę** występowali: **Michał Pierko, Bartłomiej Pawłowski, Wojciech Szota, Miłosz Wężowicz, Tomasz Stewarski, Tymoteusz Czapliński, Marcin Bobrowski, Maciej Kawa, Sławomir Sajka. (dan)**

ŻUŻLOWCY ZACZĘLI SEZON

ORZEŁ ŁÓDŹ – ARGE SPEEDWAY WANDA 50–40

ORZEŁ: Łoktajew 9 (1, T, 2 , 3, 3), Andersen 7 (0, 3, 3, 0, 1), Tungate 12 (2, 3, 3, 3, 1), Mazur 4 (3, 0, 1, 0), Miśkowiak 9 (3, 2, 1, 1, 2), Piosicki 4 (3, 0, 1), Potoniec 5 (2 , 2, 1, 0).

SPEEDWAY WANDA: Szczepaniak 13 (2, 1 , 3, 2, 2, 3), Nicholls 10 (3, 2, 2, 3, D, D), Koza 2 (1, 1, 0, –, –), Klindt 5 (0, 3, 1, 1), Hougaard 8 (T, 2, 2, 2, 2), Borczuch 1 (0, 1, 0, 0), Szlauderbach 1 (1, 0, 0).

Najlepszy czas uzyskał w III biegu **Edward Mazur** – 69,53 sek. Sędziował **Piotr Nowak** z Torunia. Widzów: 2500.

Bieg po biegu: **1–5, 5–1, 5–1, 5–1, 3–3, 2–4, 4–2, 1–5, 5–1, 4–2, 1–5, 4–2, 3–3, 4–2, 3–3.**

Od konfrontacji z jednym z najgroźniejszych konkurentów rozpoczęli tegoroczny drugoligowy sezon nowohuccy żużlowcy. Nie brakowało zresztą obaw, czy nie zakończy się ich wysoką porażką, gdyż kadra Speedway Wanda jest wąska i nie wydaje się mocna – dopiero dwa dni przed występem w Łodzi wypożyczyła z Unii Leszno juniora **Szymona Szlauderbacha**, bo nie miałby kto pojechać.

Mimo porażki można jednak uznać, że dobrze się spisali. Sporo było w tym zasługi **Mateusza Szczepaniaka** – do jego dorobku trzeba dołożyć trzy bonusy – który już kilka dni wcześniej, podczas eliminacji Złotego Kasku w Gnieźnie pokazał, że jest w formie, zajmując czwarte miejsce i kwalifikując się do finału. Dobrze też spisał się **Scott Nicholls**, który może narzekać na pecha. W biegach XIV i XV zawiódł mu sprzęt. Bardziej wyrównaną drużynę mieli jednak gospodarze – w ich szeregach znajduje się teraz były zawodnik Speedwaya Wanda, **Edward Mazur** – i to w dużej mierze przesądziło o ich wygranej.

Teraz krakowian czeka ciekawie zapowiadające się spotkanie z głównym kandydatem do awansu, Unią Tarnów. Te małopolskie derby mają odbyć się w świąteczny poniedziałek i jeśli tylko dopisze pogoda, to można spodziewać się rekordowej frekwencji w tym sezonie. **(dan)**

CO TYDZIEŃ POPRAWIAJĄ REKORD

HUTNIK – SKAWINKA 9–2 (5–0)

1–0 – Guja (7), 2–0 – Świątek (9, rzut karny), 3–0 – Sobala (16), 4–0 – Świątek (21), 5–0 – Król (38), 6–0 – Świątek (50), 6–1 – Wiatr (52, samob.), 7–1 Kołakowski (80), 7–2 – Sałek (83), 8–2 – Serafin (87), 9–2 – Guja (89, karny).

HUTNIK: Migdał – Makuch, Jaklik, Bienias (46. Tyrpuła), Antoniak – Król (56. Kołakowski), Świątek, Kędziora (46. Wiatr), Kotwica, Guja – Sobala (70. Serafin).

Sędziował **Tomasz Tatarzyński** z Krakowa. Żółte kartki: Serafin. Widzów: 550.

Nie było to rekordowe zwycięstwo piłkarskiej drużyny Hutnika – jak podaje historyk nowohuckiego klubu **Bartłomiej Sowa**, najwyższe odniosła w 1957 roku, wygrywając 13–0 z Sandecją Nowy Sącz – ale na pewno najokazalsze w obecnych rozgrywkach IV ligi. Przy tej okazji hutnicy znowu po tygodniu pobili rekord, jeśli chodzi o serię zwycięskich spotkań. Od tego spotkania wynosi dziewięć meczów.

Prawdę mówiąc gospodarze mogli wygrać z większą przewagą, bo okazji ku temu nie brakowało. Od początku naparli na rywali i szybko zaczęli trafiać. Zaczął **Michał Guja** i o dziwo uderzył prawą nogą, co zdarza mu się rzadziej niż śnieg na Saharze. Na kolejne gole nie trzeba było długo czekać. Za moment sfaulowany został **Kamil Sobala** – do jego dorobku w tym spotkaniu oprócz zdobytego po kilku minutach gola trzeba dołożyć jeszcze trzy asysty – i kompletowanie hat-tricka rozpoczął **Krzysztof Świątek**. Kapitan hutników mógł zakończyć ten występ nawet z większą ilością bramek. I tak było właściwie do końca. Hutnik atakował, choć przydarzyły mu się chwile rozluźnienia i stracił dwa gole. **(dan)**

1. Cracovia II	18	44	62–13
2. Wiślanie	19	42	46–11
3. Hutnik	**19**	**40**	**48–29**
4. Jutrzenka	19	32	31–19
5. Unia Oświęcim	19	31	30–26
6. Sosnowianka	19	30	27–32
7. Michałowianka	19	28	40–33
8. Wiślanka	19	27	33–29
9. Dalin	18	26	29–37
10. Iskra	19	24	27–39
11. Beskid	19	23	14–19
12. Pcimianka	19	21	26–48
13. TS Węgrzce	18	18	24–29
14. Proszowianka	19	15	24–39
15. Orzeł PW	18	14	17–39
16. Skawinka	19	10	23–62

BIEGAJ ZE SZKOŁĄ GORTATA

Choć media na całym świecie donoszą, że ludzkość w zastraszającym tempie tyje, to z drugiej strony codziennie, w najbliższym naszym otoczeniu, widzimy coraz więcej aktywnych fizycznie osób. Bieganie, jazda na rolkach czy rowerze, pływanie, wszelkiej maści treningi sztuk walki, fitness czy ostatnio zdobywający coraz większą popularność nordic walking. Do wyboru, do koloru! Bez względu na wiek, status społeczny czy kondycję – każdy znajdzie coś dla siebie. I dobrze, bo wszystkie te aktywności oznaczają jedno – coraz bardziej dbamy o własne zdrowie.

Powiedzenie „Czym skorupka za młodu nasiąknie, tym na starość trąci" znają wszyscy, ale niewielu wciela je w życie. Walczyć z tym spróbują uczestnicy I Biegu o Puchar Szkoły Gortata, który odbędzie się 20 maja 2017 na terenie Muzeum Lotnictwa Polskiego. Organizator – Szkoła Mistrzostwa Sportowego Marcina Gortata (prowadzi gimnazjum i LO, od września też szkołę podstawową), która od blisko dwóch lat funkcjonuje na os. Dywizjonu 303 – chce zmobilizować dzieci oraz młodzież w wieku 3–19 lat i zaprasza na pięć różnych biegów, w zależności od wieku. Maluszki w wieku 3–5 lat pobiegną na 200 metrów, ich starsze koleżanki i koledzy (6–8 lat) na 800 m. Dzieci w wieku 9–12 lat na 800 m. Młodzież 13–15 letnia wystartuje na 1500 m, najstarsza grupa 16–19 lat na 3000 m.

Organizatorzy nie kryją, że celem imprezy jest zaktywizowanie dzieci i młodzieży, przy jednoczesnym promowaniu lokalności. Muzeum Lotnictwa Polskiego to unikalne miejsce, nie tylko pod względem eksponatów, ale i terenu. To zielona enklawa w centrum Krakowa! Przestrzeń, która zachęca do wyjścia z domu, odejścia od komputera czy TV i rozpoczęcia przygody. Warto podkreślić, że oprócz biegania Szkoła Gortata przygotowała dla wszystkich, nie tylko uczestników, liczne aktrakcje, m.in. spotkania z dietetykiem, fizjoterapeutą, panel ćwiczeń „Zrób to sam" czy stoisko ze swoją ofertą edukacyjno-sportową.

Zapisy oraz szczegóły na stronie szkoły – www.krakow.szkolagortata.pl, a także na szkolnym profilu FB – Szkoła Gortata Kraków. Organizatorzy przygotowali dla każdego uczestnika pakiet startowy, a dla najlepszych w każdej kategorii wiekowej atrakcyjne nagrody. Liczba miejsc ograniczona!

PROXIMA SKOŃCZYŁA NA DRUGIM MIEJSCU

PROXIMA KRAKÓW – WISŁA WARSZAWA 1–3 (25–20, 18–25, 11–25, 15–25)

PROXIMA: Budzoń, Ponikowska, Słonecka, Krochmal, Kropidłowska, Jaroszewicz – Bulbak (libero), **Boguszewska, Widera, Woźniak, Bakuła, Wysokińska.**

Nie takiej gry krakowskich siatkarek spodziewali się widzowie w hali Suche Stawy. Po dwóch porażkach w Warszawie z najlepszą w I lidze po części zasadniczej Wisłą musiały wygrać u siebie tyle samo spotkań, żeby pozostać w walce o awans do Orlen Ligi i doszło jeszcze do kolejnego meczu. Niestety, w finale play-off również dominowały ich rywalki, ktore teraz czekają baraże z najsłabszym zespołem ekstraklasy. Krakowianki tylko w pierwszej partii pokazały grę, jakiej od nich oczekiwano. Z każdą kolejną spisywały się coraz słabiej i nie były w stanie zagrozić przyjezdnej ekipie. W ten sposób zajęły w sezonie 2016/17 drugie miejsce. **(dan)**

Siatkarski Hutnik zaprasza chłopców urodzonych w latach 2003/4, którzy pragną grać w siatkówkę, na letnie zgrupowanie.

ZAPROSZENIE DLA MŁODYCH SIATKARZY

Odbędzie się ono w dniach 16–25 sierpnia w Myślenicach. Nowohucki klub zapewnia odpowiednią bazę treningową i fachową opiekę doświadczonych trenerów, którzy od wielu lat zajmują się szkoleniem młodzieży, a także miłą atmosferę podczas całego obozu. Informacje związane z tym wyjazdem można uzyskać u trenera **Mirosława Janawy** (tel. 604 276 853). **(dan)**

PUSZCZA NIEPOŁOMICE – KOTWICA KOŁOBRZEG 2–1 (1–0)

1–0 – Stawarczyk (2), 1–1 – Giel (48), 2–1 – Zawadzki (90).

PUSZCZA: Sobieszczyk – Bartków, Czarny, Stawarczyk, Mikołajczyk (69. Łączek) – Wójcik (72. Zawadzki), Kotwica, Uwakwe, Domański (67. Łanucha) – Orłowski, Gajewski (62. Mikulec).

Sędziował **Łukasz Karski** ze Słupska. Żółte kartki: Czarny – Paprzycki, Prejs; czerwona kartka: Prejs (82, druga żółta). Widzów: 379.

TEJ WIOSNY SĄ NIEPOKONANI

Piłkarze z Niepołomic wciąż pozostają niepokonani w wiosennych rozgrywkach II ligi. Tym razem uporali się z broniącym przed spadkiem przeciwnikiem, którego trener **Ryszard Wieczorek** nie potrafił pogodzić się z porażką. Ten jegomość jest jednak znany z tego, że po swojej przegranej często deprecjonuje lepszego od jego drużyny konkurenta. Znowu doszło do zmiany lidera, teraz jest nim Odra Opole – 52 pkt, Puszcza pozostaje trzecia – 47 pkt. **(dan)**

Z PIŁKARSKICH BOISK

Centralna Liga Juniorów – grupa wschodnia. Polonia Warszawa – AS Progres 1–0 (0–0). Prowadzi SMS Łódź – 52 pkt, a drużyna z Nowej Huty zajmuje czwarte miejsce – 42 pkt.

Małopolska Liga Juniorów – grupa mistrzowska. Hutnik – AS Progres 99 1–2 (0–1): **Słuszniak – Wojtaczka 2**. Liderem jest AS Progres 99 – 19 pkt, 6. Hutnik – 11 pkt.

Małopolska Liga Juniorów – grupa spadkowa. Krakus – MKS Trzebinia 3–2 (2–0): **Pomykacz, Kiczorowski, Gołębiowski**; Puszcza Niepołomice – Zatorzanka Zator 3–0 (1–0): **Barwiołek, Szagała, Kura**. 1. Soła Oświęcim – 16 pkt, 3. Puszcza –.16 pkt, 4. Krakus – 16 pkt.

Małopolska Liga Juniorów Młodszych – grupa mistrzowska. AS Progres 2000 – Sandecja Nowy Sącz 2–2 (2–1): **Motloch. Gruszkowski**; Unia Tarnów – Hutnik 0–4 (0–0): **Zdebski 2, Tekiela, Wąchała**. Liderem jest Wisła 2001 – 8 pkt, 3. AS Progres 2000 – 7 pkt, 5. Hutnik – 3 pkt.

Małopolska Liga Juniorów Młodszych – grupa II spadkowa. Tarnovia – AS Progres 2001 2–1 (0–1): **Urban**. 1. Soła Oświęcim– 7 pkt, 5. AS Progres 2001 – 4 pkt.

Klasa okręgowa – grupa I. Grębałowianka – Przemsza Klucze 2–1 (0–0): **Kwieciński, Krawczyk**; Grębałowianka – Przebój Wolbrom 4–1 (2–0): **Kwieciński 2, Pietruszewski, Krawczyk**; Zieleńczanka Zielonki – Sokół Kocmyrzów 2–5 (0–3): **Piszczewski 3, Białkowski 2**. Na czele znajduje się KS Olkusz – 37 pkt, 2. Grębałowianka – 34 pkt, 3. Sokół – 33 pkt.

Klasa A – grupa I. Strażak Goszcza – Skała 2–0 (1–0): **Pierwoła, Stankowski**; Galicja Raciborowice – Szreniawa Koszyce 4–0 (2–0): Wierzbowianka – Partyzant Dojazdów nie odbył się. 1. Niedźwiedź – 39 pkt, 5. Partyzant – 23 pkt, 8. Strażak – 20 pkt, 11. Szreniawa – 17 pkt.

Klasa A – grupa wielicka. Złomex Branice – Nadwiślanka Nowe Brzesko 3–1 (1–0): **Sikora , Kociński, samob. – D. Mocherek**; Sygneczów – Wiarusy Igołomia 2–1 (0–0): **Jagła**. 1. Błękitni Bodzanów – 37 pkt, 5. Złomex – 29 pkt, 7. Nadwiślanka – 27 pkt, 10. Wiarusy – 16 pkt.

Klasa B – grupa I. Sparta Skrzeszowice – Novi Narama 4–2, Orzeł II Iwanowice – Zawisza Sulechów 1–3, pauzował Ekler Baranówka. Nowym liderem został Spartak Charsznica – 32 pkt, Ekler spadł na drugie miejsce – 31 pkt, Zawisza jest siódmy – 22 pkt, 10. Sparta – 14 pkt. **(dan)**

Tydzień TELEWIZJA

GŁOS
TYGODNIK NOWOHUCKI

PIĄTEK 14.04

TVP1

4.50 Telezakupy **5.25** Papież Cierpienia – reportaż **6.00** Dzień dobry Polsko! – magazyn **8.00** Wiadomości **8.13** Pogoda poranna **8.15** Kwadrans polityczny **8.40** Sekrety ojca (31) – serial Turcja (2016) **9.35** Ranczo (80): Potęga immunitetu – serial obyczajowy TVP **10.35** Dr Quinn (10/18) – serial obyczajowy USA (1992) **11.30** Magazyn śledczy Anity Gargas (27) – magazyn **12.00** Wiadomości **12.10** Agrobiznes **12.30** Agropogoda – magazyn **12.35** Przepis dnia (477) – magazyn **12.50** Natura w Jedynce: 24 godziny w Brazylii – serial dokumentalny USA (2015); reż.: Craig Medea **13.45 Porwany za młodu – film przygodowy USA (1960); reż.: Robert Stevenson; wyk.: Peter Finch, James MacArthur, Bernard Lee, John Laurie 15.30** Ktokolwiek widział, ktokolwiek wie – magazyn **16.05** Złote serce (79) – serial Portugalia (2015) **17.00** Teleexpress **17.20** Pogoda **17.30** Przepis dnia (478) – magazyn **17.40 Auta 2 – film animowany USA (2011); reż.: Brad Lewis, John Lasseter 19.30** Wiadomości **20.05** Sport **20.15** Pogoda **20.25** Tajemnica Benedykta XVI – film dokumentalny; reż.: Krzysztof Tadej **20.55** Droga Krzyżowa – transmisja z Watykanu **22.45 Wróć do mnie – film obyczajowy USA (2000); reż.: Bonnie Hunt; wyk.: David Duchovny, Minnie Driver, Robert Loggia 0.50 Tatarak – dramat obyczajowy Polska; reż.: Andrzej Wajda; wyk.: Krystyna Janda, Paweł Szajda, Jan Englert, Jadwiga Jankowska-Cieślak, Julia Pietrucha, Roma Gąsiorowska, Krzysztof Skonieczny, Paweł Tomaszewski, Mateusz Kościukiewicz, Marcin Łuczak 2.25 Wielki bieg – dramat Polska; reż.: Jerzy Domaradzki; wyk.: Tadeusz Bradecki, Jarosław Kopaczewski, Leon Niemczyk, Krzysztof Pieczyński, Tadeusz Chudecki, Tomasz Dedek, Cezary Harasimowicz, Ryszard Jabłoński, Edward Żentara, Piotr Dejmek 4.15** Notacje katyńskie. Czesław Cywiński. Nie zmarnowałem czasu. – cykl dokumentalny **4.25** Zagadkowa Jedynka **4.55** Zakończenie dnia

TVP2

6.15 M jak miłość (15) – serial TVP **7.05** M jak miłość (16) **8.00** Pytanie na śniadanie (w tym: Panorama i Pogoda) **10.45** Panorama **11.05** Barwy szczęścia (1641) – serial obyczajowy TVP **11.40** Na dobre i na złe (360): Szczurek – serial TVP **12.45 Wóz pancerny – western USA (1967); reż.: Burt Kennedy; wyk.: John Wayne, Kirk Douglas, Howard Keel, Robert Walker Jr 14.30** Wojciech Cejrowski – boso przez świat: Słoń domowy – cykl reportaży **15.10 Niezwykłe życie Timothy Greena – dramat USA (2012); reż.: Peter Hedges; wyk.: Jennifer Garner, Joel Edgerton, CJ Adams, Dianne Wiest 17.00** Nabożeństwo Wielkopiątkowe w Poznaniu **18.00** Panorama **18.30** Sport Telegram **18.40** Pogoda **18.50** Jeden z dziesięciu – teleturniej **19.25** Barwy szczęścia (1641) – serial obyczajowy TVP **20.05 Hrabia Monte Christo – film kostiumowy USA (2002); reż.: Kevin Reynolds; wyk.: James Caviezel, Guy Pearce, Dagmara Dominczyk, Richard Harris 22.25 Powódź – film fabularny USA/Wielka Brytania/Francja/Japonia (1998); reż.: Mikael Salomon; wyk.: Morgan Freeman, Christian Slater, Randy Quaid (dozwolone od lat 16) 0.10 72 Godziny (3) – film sensacyjny USA/Francja (2014); reż.: . McG; wyk.: Kevin Costner, Connie Nielsen, Amber Heard, Hailee Steinfeld (dozwolone od lat 16) 2.15 Konwój – film sensacyjny USA (1978); reż.: Sam Peckinpah; wyk.: Kris Kristoferson, Ali MacGraw, Ernest Borgnine, Burt Young 4.10** Zakończenie dnia

TV POLONIA

6.05 Życie nad rozlewiskiem (2/13) **6.55** Magazyn śledczy Anity Gargas (27) **7.30** Domisie: Domisiowe ZOO **8.00** Pytanie na śniadanie (w tym: Panorama i Pogoda) **10.45** Panorama **11.05** Polonia 24 **11.25** Rozmowa Polonii (69) **11.40** Halo Polonia **12.25** Krótka historia (238): Wojciech Ziembiński **12.35** Wiadomości **12.50** Na sygnale (129): Polskie wakacje **13.25** M jak miłość (1284) **14.25** Defekt (4/9) **15.30** Oratorium Katyńskie ze Świątyni Opatrzności Bożej w Warszawie **16.45** Baw się słowami (11): Słoń Trąbalski **16.55** Domisie: Domisiowe ZOO **17.20** Krótka historia (239): Plan Marshalla **17.30** Teleexpress **17.50** Szerokie tory. Katyń **18.25** Metr od Świętości (1) – film dokumentalny **18.55** Na sygnale (129): Polskie wakacje **19.25** Wolny Ekran (47) – magazyn **19.45** Dobranocka: Pomysłowy Dobromir (12/20): Pożyteczne śmigło – serial animowany **20.00** Wiadomości **20.35** Sport **20.40** Pogoda **20.45** Muzeum Polskiej Piosenki „Sen o Warszawie" – Czesław Niemen **20.55** Droga Krzyżowa – transmisja z Watykanu **22.45** Polonia 24 **23.05** Rozmowa Polonii (70) **23.20** Halo Polonia – magazyn **0.10** Metr od Świętości (2) – film dokumentalny **0.40** Polak brazylijski **1.10** Powtórki programów

TELEWIZJA KRAKÓW

7.00 Pogoda **7.03** Działo się w Krakowie – felieton **7.06** Książki pod specjalnym nadzorem **7.31** Wielicki Skarbnik – magazyn **8.00** Dla niesłyszących: Co niesie dzień **8.10** Pogoda **8.15** Jedź bezpiecznie (642) – magazyn **8.55** Dla niesłyszących: Telekurier OPP **9.30** Nożem i widelcem (155) – magazyn kulinarny **9.40** Pogoda **9.45** Reportaż **10.00** Dla niesłyszących: Co niesie dzień **10.25** Plebania (845) **10.50** Ekstremalni – reportaż **11.00** Zapiski Łazęgi: Marianowska historia męki pańskiej – felieton **11.15** Leśnym tropem (3) – cykl reportaży **11.45** Sprawa dla reportera **12.35** Pogoda **12.45** Dla niesłyszących: Co niesie dzień **13.20** Agrobiznes **13.40** Agropogoda – magazyn **13.50** Polskie Inwestycje Strategiczne (5): Grupa Azoty 3 – magazyn **14.05** Ekstremalni – reportaż **14.25** Mesco dux Baptizatur, czyli Książę Mieszko Ochrzczony – film dokumentalny; reż.: Maciej Pawlicki **15.20** Tam i z powrotem **15.35** Historia jednego krzyża – reportaż **16.00** Dla niesłyszących: Telekurier **16.20** Pogoda **16.30** Ekstremalni – reportaż **16.45** Dziennik regionów – tematy dnia **17.30** Kronika – zapowiedź **17.32** Działo się w Krakowie – felieton **17.34** Pogoda **17.35** Kontrapunkt: Między piekłem a Niebem. Wizja Auschwitz w twórczości Mariana Kołodzieja **18.00** Kronika kulturalna 2017 **18.05** Rozmowy o miłosierdziu **18.26** Pogoda **18.30** Kronika – program informacyjny **18.53** Pogoda **18.58** Tematy dnia – rozmowa **19.10** Działo się w Krakowie – felieton **19.13** Jerozolimska Droga Krzyżowa – cykl reportaży **19.25** Wiara i życie – cykl reportaży **19.45** Pod Tatrami **19.54** Pogoda **20.00** Święta Teresa z Avila – film dokumentalny **20.53** Pogoda **21.00** Via Crucis Stanisława Rodzińskiego **21.30** Kronika – program informacyjny **21.46** Pogoda **21.48** Kronika kulturalna 2017 **22.00** Dla niesłyszących: Dziennik Regionów **22.20** Echa dnia **22.40** Pogoda **22.45** O! Polskie Przeboje – kulisy – program muzyczny **23.05** Dla niesłyszących: Telekurier **23.35** Mesco dux Baptizatur, czyli Książę Mieszko Ochrzczony – film dokumentalny **0.30** Ekstremalni – reportaż

POLSAT

6.00 Nowy dzień z Polsat News – magazyn **8.00** Trudne sprawy – serial paradokumentalny Polska **9.00** Malanowski i partnerzy (382, 383) – serial fabularno-dokumentalny Polska **10.00** Dzień, który zmienił moje życie – serial paradokumentalny Polska **11.00** Dlaczego ja? – serial paradokumentalny Polska **12.00** Oszukane – serial paradokumentalny Polska **13.00** Trudne sprawy – serial paradokumentalny Polska **14.00** Pierwsza miłość – serial obyczajowy **14.45** Dlaczego ja? – serial paradokumentalny Polska **15.50** Wydarzenia, sport **16.15** Interwencja – magazyn reporterów **16.30** Na ratunek 112 – serial paradokumentalny **17.00** Gliniarze – serial paradokumentalny **18.00** Pierwsza miłość – serial obyczajowy Polska **18.50** Wydarzenia, sport **19.30** Świat według Kiepskich – serial komediowy Polska **20.05 Bruce Wszechmogący – komedia USA (2003) 22.15 Królestwo niebieskie – dramat historyczny USA/Wielka Brytania/Hiszpania (2005) 1.15 Push – thriller s.f. USA/Kanada/Wielka Brytania (2009) 3.40** Tajemnice losu

tvn

5.15 Uwaga! **5.45** Mango **6.50** Kuchenne rewolucje – program rozrywkowy **7.50** Doradca smaku – magazyn **8.00** Dzień Dobry TVN **10.55** Ukryta prawda – serial paradokumentalny Polska **12.00** Szkoła – serial paradokumentalny Polska **13.00** 19+ – serial paradokumentalny Polska **13.30** Szpital – serial paradokumentalny **14.30** Kuchenne rewolucje – program rozrywkowy **15.30** Szkoła – serial paradokumentalny **16.30** 19+ – serial paradokumentalny **17.00** Ukryta prawda – serial paradokumentalny **18.00** Szpital – serial paradokumentalny **19.00** TVN Fakty, sport **19.50** Uwaga! – magazyn reporterów **20.00 Szybcy i wściekli 6 – film sensacyjny USA (2013) 22.35 Mroczny rycerz – film sensacyjny USA/Wielka Brytania (2008) 1.55 Znów mam 17 lat – komedia USA (2009) 4.05** Uwaga!

TVN 7

5.05 Ukryta prawda – serial paradokumentalny **6.05** Szpital – serial paradokumentalny **7.00** Sąd rodzinny – program fabularno-dokumentalny **8.00** Kryminalni – serial kryminalny **9.10** Lekarze – serial obyczajowy **10.20** Mango **11.55** Ukryta prawda – serial paradokumentalny **12.55** Sąd rodzinny – program fabularno-dokumentalny **13.55** Sędzia Anna Maria Wesołowska – program fabularno-dokumentalny **14.55** Szpital – serial paradokumentalny **15.55** Kryminalni – serial kryminalny **17.00** Dr House 2 (24-ost.) – serial obyczajowy **18.00** Mentalista 4 – serial sensacyjny **19.00** Ukryta prawda – serial paradokumentalny **20.00 Złoty kompas – film przygodowy USA/Wielka Brytania (2007) 22.20 Operacja Argo – dramat sensacyjny USA (2012) 0.55** Naznaczony – serial sensacyjny **1.55** Kryminalni – serial kryminalny **3.05** Druga strona medalu

TV 4

6.55 Kaczor Donald przedstawia – serial animowany **7.35** Scooby-Doo: Gdzie jesteś? – serial animowany **7.55** Kaczor Donald przedstawia – serial animowany **8.35** Scooby-Doo: Gdzie jesteś? – serial **9.00** Strażnik Teksasu – serial sensacyjny **10.00** Dom nie do poznania – reality show **11.00** Detektywi w akcji – serial przygodowy **12.00** Galileo **13.00** Policjantki i policjanci – serial obyczajowy **14.00** Galileo **15.00** Dom nie do poznania – reality show **16.00** Twoja na zawsze – telenowela **17.00** Trzy razy Anna – serial obyczajowy **18.00** Detektywi w akcji – serial przygodowy **19.00** Policjantki i policjanci – serial obyczajowy **20.00 Armia ciemności – horror USA (1992) 22.00** Sprawiedliwi – Wydział Kryminalny (71–73) – serial kryminalny Polska **1.00 Przerażacze – horror komediowy USA/Nowa Zelandia (1996) 3.15** Niesamowite rekordy

PULS

6.00 Siła – odnaleźć przeznaczenie – telenowela **7.00** Kobra – oddział specjalny 16 – serial sensacyjny **8.00** Nash Bridges (51, 52) – serial sensacyjny **10.00** Napisała: Morderstwo 3 – serial kryminalny **11.00** Kobra – oddział specjalny 16 – serial sensacyjny **12.00** Agenci NCIS: Los Angeles 5 – telenowela **12.55** Co ludzie powiedzą? 4 – serial komediowy **13.40** Górka Dolna 3 – serial obyczajowy **14.40** Allo!, allo! (3, 4) – serial komediowy **16.00** Ale numer! – program rozrywkowy **17.00** Górka Dolna 2 – serial obyczajowy **18.00** Gwiazdy lombardu 10 (178–181) – serial dokumentalny **20.00 Noe: Wybrany przez Boga – dramat przygodowy USA (2014) 22.50 Dzień próby – dramat sensacyjny Australia/USA (2001)**

PROPOZYCJE NA PIĄTEK

TV POLSAT, GODZ. 20.05

● ***BRUCE WSZECHMOGĄCY*** – Amerykańska komedia romantyczna z 2003 roku. Reporter lokalnej stacji telewizyjnej w Buffalo marzy o wielkim dziennikarstwie. Sfrustrowany dotychczasową pracą, nie potrafi cieszyć się udanym związkiem z przedszkolanką Grace Connelly, która, w przeciwieństwie do kapryśnego chłopaka, cieszy się z tego, co ma. Pewnego dnia cierpliwość Bruce'a Nolana zostaje wyczerpana. Mężczyzna wypowiada wojnę samemu Stwórcy. Niebawem otrzymuje od Najwyższego propozycję: na czas jego wakacji Bruce przejmie boskie obowiązki. W tej chwili, ku swemu utrapieniu, dziennikarz staje się wszechmocny.

TV POLSAT, GODZ. 22.15

● ***KRÓLESTWO NIEBIESKIE*** – Amerykańsko-brytyjsko-hiszpańsko-niemiecko-marokański dramat historyczny z 2005 roku. XII-wieczna Europa. Młody kowal Balian w tragicznych okolicznościach traci rodzinę. Rozgoryczony mężczyzna zaczyna wątpić w istnienie Boga. Wtedy pojawia się krzyżowiec Godfrey z Ibelinu, który, jak się okazuje, jest jego ojcem. Proponuje Balianowi opiekę i naukę rycerskiego rzemiosła. Wyruszają do Jerozolimy, by bronić Ziemi Świętej przed innowiercami. Dzięki mądrej polityce króla Baldwina IV i jego doradcy Tiberiasa, miasto jest wolne od działań wojennych. Niestety, wkrótce fanatycznym krzyżowcom udaje się sprowokować wojnę z muzułmanami.

TVP I, GODZ. 22.45

● ***WRÓĆ DO MNIE*** – Komediodramat produkcji amerykańskiej z 2000 roku. Architekt Bob Rueland stracił żonę w tragicznym wypadku. Teraz próbuje dojść do siebie po tragedii. Grace Briggs jest kelnerką pracującą w irlandzko-włoskiej restauracji dziadka. Dzięki transplantacji serca otrzymała nową szansę na życie. Los zbliża dwoje ludzi do siebie. Okazuje się, że Grace otrzymała serce żony Boba. Dramaty, które oboje przeszli w życiu, każą im zachować ostrożność.

lombard4u.pl
SKUP
ZŁOTA, BIŻUTERII, ZEGARKÓW, RTV, TELEF. KOMÓRKOWYCH LAPTOPÓW I INNYCH WARTOŚCIOWYCH PRZEDMIOTÓW
M1 Al. Pokoju 67
509-164-757, 12-682-58-85
GALERIA BRONOWICE
ul. Stawowa 61 724-448-044
GALERIA KRAKOWSKA
poziom -1 501-325-444
CH CZYŻYNY 12-297-30-48
PH ZAKOPIANKA
ul. Zakopiańska 62 503 993 203
KAUFLAND
Bratysławska 4 797-37-3614
7 dni w tygodniu od 9-21
www.lombard4u.pl

SOBOTA 15.04

TVP1

5.20 Galeria (33) **5.50** Klan (3108) **6.10** Klan (3109) **6.35** Sprawa dla reportera **7.35** Rok w ogrodzie **8.00** Naszaarmia.pl (260) **8.25 Dzwoneczek i sekret magicznych skrzydeł – film animowany USA (2012); reż.: Peggy Holmes 9.45** Polska pomaga: Czas Miłosierdzia **10.00 Pan Hoppy i żółwie – komedia Wielka Brytania (2014); reż.: Dearbhla Walsh; wyk.: Dustin Hoffman, Judi Dench, James Corden 11.30** Wielkie Nieba **11.50** Polska pomaga: Czas Miłosierdzia **12.15** Fascynujący świat: Maraton miłości – film USA (2008) **13.05** Polska pomaga: Czas Miłosierdzia **13.20** Okrasa łamie przepisy: Królik lekki i smaczny **13.50** Polska pomaga: Czas Miłosierdzia **14.05 Córka Maharadży (1/3) – film przygodowy Włochy/Niemcy (1994); reż.: Burt Brinckerhoff; wyk.: Bruce Boxleitner, Hunter Tylo, Burt Young, Kabir Bedi 16.00** Ojciec Mateusz (219): Córka blacharza – serial kryminalny TVP **17.00** Teleexpress **17.20** Pogoda **17.30** O! Polskie Przeboje – program muzyczny **18.25** Polska pomaga: Czas Miłosierdzia **18.40** Wojenne dziewczyny (6) – serial TVP **19.30** Wiadomości **20.05** Sport **20.10** Pogoda **20.15** Orędzie Kardynała Stanisława Dziwisza na Wielkanoc **20.25** Komisarz Alex (111): Przyjaciel na śmierć i życie **21.25 Nietykalni – komediodramat Francja (2011); reż.: Olivier Nakache, Eric Toledano; wyk.: Francois Cluzet, Audrey Fleurot, Omar Sy 23.25 Spisek. Largo Winch 2 – film sensacyjny Francja (2011); reż.: Jerome Salle; wyk.: Sharon Stone, Tomer Sisley, Weronika Rosati (dozwolone od lat 16) 1.30 Życie jako śmiertelna choroba przenoszona drogą płciową – dramat obyczajowy Polska; reż.: Krzysztof Zanussi; wyk.: Zbigniew Zapasiewicz, Krystyna Janda, Tadeusz Bradecki, Monika Krzywkowska, Paweł Okraska, Szymon Bobrowski, Stanisława Celińska, Aleksander Fabisiak 3.20 Personel – film obyczajowy Polska; reż.: Krzysztof Kieślowski; wyk.: Juliusz Machulski, Irena Lorentowicz, Włodzimierz Boruński, Michał Tarkowski, Andrzej Siedlecki, Tomasz Lengren, Tomasz Zygadło, Janusz Skalski, Krystyna Wachełko, Ludwik Mika 4.35** Zakończenie dnia

TVP2

5.30 Ukryte życie Jezusa – film dokumentalny **6.30** M jak miłość (1293) **7.30** Pytanie na śniadanie (w tym: Pogoda) **10.35** Podróże z historią (35): Wiosenne obrządki **11.15 Karol. Papież, który pozostał człowiekiem – film fabularny Włochy (2005); reż.: Giacomo Battiato; wyk.: Piotr Adamczyk, Dariusz Kwaśnik, Michele Placido, Alberto Cracco, Daniela Giordano, Alkis Zanis, Carlos Kaniowsky, Fabrice Scott, Małgorzata Bela, Lech Mackiewicz 14.00** Familiada (2364) **14.35** Na sygnale (136): Kwestia zasad **15.00** Na sygnale (137): Ostatnia szansa **15.35 Znachor – dramat Polska; reż.: Jerzy Hoffman; wyk.: Jerzy Bińczycki, Anna Dymna, Tomasz Stockinger, Bernard Ładysz, Bożena Dykiel, Artur Barciś, Andrzej Kopiczyński, Piotr Fronczewski, Piotr Grabowski, Jerzy Trela 17.45** Słowo na niedzielę **18.00** Panorama **18.30** Sport Telegram **18.40** Pogoda **18.50** Postaw na milion (152) – kulisy **19.05** Postaw na milion (152) **20.05 Piękna i bestia – film kostiumowy Włochy (2014); reż.: Fabrizio Costa; wyk.: Blanca Suarez, Alessandro Preziosi, Lea Bosco, Andy Luotto, Massimo Wertmuller 22.25 72 Godziny (3) – film sensacyjny USA/Francja (2014); reż.: . McG; wyk.: Kevin Costner, Connie Nielsen, Amber Heard, Hailee Steinfeld (dozwolone od lat 16) 0.30 Bez przedawnienia – dramat USA (2002); reż.: Carl Franklin; wyk.: Ashley Judd, Jim Caviezel, Morgan Freeman 2.35 Powódź – film fabularny USA/Wielka Brytania/Francja/Japonia (1998); reż.: Mikael Salomon; wyk.: Morgan Freeman, Christian Slater, Randy Quaid (dozwolone od lat 16) 4.20** Na sygnale (127): Himalaje **4.45** Na sygnale (128): Mamy tylko siebie **5.15** Zakończenie dnia

TV POLONIA

5.40 Barwy szczęścia (1576) **6.05** Barwy szczęścia (1577) **6.30** Barwy szczęścia (1578) **7.00** Barwy szczęścia (1579) **7.30** Pytanie na śniadanie (w tym: Pogoda) **10.25** Polak brazylijski **10.55** Polonia 24 **11.15** Rozmowa Polonii **11.30** Halo Polonia **12.15** Ojciec Mateusz (201): Myszka Miki **13.10** Aktorka (portret Elżbiety Czyżewskiej) **14.30** O! Polskie Przeboje **15.25** Okrasa łamie przepisy: Dawne ziarna na talerzu **16.00** Kulturalni PL (347) **17.00** Słownik polsko@polski **17.30** Teleexpress **17.55** Ogniem i mieczem (1/4) – serial TVP; reż.: Jerzy Hoffman **18.50** Ogniem i mieczem (2/4) **19.45** Dobranocka: Miś Fantazy: Księżycowa kraina (3) **20.00** Wiadomości **20.30** Sport **20.35** Pogoda **20.35** Orędzie Kardynała Stanisława Dziwisza na Wielkanoc **20.50** Sprawiedliwi (4/7): Żegota **21.50 Bilet na księżyc – film obyczajowy Polska; reż.: Jacek Bromski; wyk.: Filip Pławiak, Mateusz Kościukiewicz, Bożena Adamek, Krzysztof Stroiński, Anna Przybylska, Łukasz Simlat (dozwolone od lat 16) 23.55** Ogniem i mieczem (1/4) – serial TVP **0.50** Powtórki programów

TELEWIZJA KRAKÓW

7.20 Pogoda **7.30** Ziołowa apteka: Sekret mumii egipskiej **7.50** Mój pies i inne zwierzaki **8.05** Leśnym tropem (4) **8.25** Zapiski Łazęgi: Międzyzdroje 2010 naturalne sąsiedztwo **8.40** Skarby prowincji (25) **8.55** Było, nie minęło **9.20** Pogoda **9.30** Rączka gotuje **10.00** Pogoda **10.02** Działo się w Krakowie **10.06** Rozmowy o miłosierdziu (18) **10.15** Wiara i życie **10.35** Podpowiedzi w plenerze: Testament Zebrzydowskich **11.01** Jedź bezpiecznie **11.15** Jak to działa (98): Psy pracujące **11.50** Sto tysięcy bocianów (8) **12.20** Polska pomaga **12.35** 1200 Muzeów (30): Zamki Piastowskie **13.05** Tykociński Kosmos **13.35** Polska pomaga **13.50** Pogoda **13.50** Wielka sobota **14.05** Na granicy życia i śmierci **15.00** Polska pomaga **15.15** Polska pomaga **15.30** Od początku do końca i początku: W poszukiwaniu sensu **16.05** Pamięć Polski. I edycja Polskiej Listy Krajowej Programu UNESCO Pamięć Świata – Banderia Prutenorum (Księga chorągwi) Jana Długosza (5) **16.10** Wszystko po krakowsku: Krakowscy Artyści dla Krakowa – Koncert z okazji 750-lecia lokacji Krakowa (3) **16.35** Pogoda **16.40** Piłkarski diament (6) **17.10** e-sport planet **17.31** Pogoda **17.32** Działo się w Krakowie **17.40** Z Jerycha do Kalwarii **17.50** Działo się w Krakowie **18.05** Kwartet **18.30** Kronika – program informacyjny **18.49** Pogoda **18.54** Tematy dnia **19.06** Działo się w Krakowie **19.06** Kronika kulturalna 2017 **19.16** Parafia z sercem (118): Błogosławieni Miłosierni Koncert Papieski (1) **19.36** Karmelitański Papież **20.20** Pod Tatrami **20.30** Msza F-dur Józef Michał Ksawery Poniatowski **21.20** Kalejdoskop regionalny **21.30** Kronika – program informacyjny **21.46** Pogoda **21.48** Speed 2 **22.00** Dla niesłyszących: Dziennik Regionów **22.25** Pogoda **22.30** Chromosom dwudziesty pierwszy **22.50** 1200 Muzeów (30): Zamki Piastowskie **23.20** Sto tysięcy bocianów (8) **23.50** Na granicy życia i śmierci **0.50** Chromosom dwudziesty pierwszy

POLSAT

8.15 Turbo FAST – serial animowany USA **8.10** Mr Peabody and Sherman Show **8.40** Jeźdźcy smoków: Na końcu świata – serial animowany USA **9.10** Przygody Kota w Butach (17, 18) – serial animowany **10.10** Ewa gotuje – magazyn kulinarny Polska **10.45** Idol – program rozrywkowy **12.45** The Brain. Genialny umysł – program rozrywkowy **14.15** Kabaret na żywo – program rozrywkowy **16.15** Daleko od noszy – Reanimacja – serial komediowy Polska **16.50** Ameryka marzeń – serial paradokumentalny Polska (2016) **17.50** Chłopaki do wzięcia (47, 48) – serial dokumentalny Polska **18.50** Wydarzenia, sport, pogoda **19.40 Epoka lodowcowa: Wielkanocne niespodzianki – film animowany USA (2016) 20.05 Pingwiny z Madagaskaru – film animowany USA (2014) 22.00** Twoja twarz brzmi znajomo 7 – program rozrywkowy **0.05 Wielki Szu – film sensacyjny Polska (1982) 2.10** Tajemnice losu

tvn

5.25 Uwaga! – magazyn reporterów **5.45** Mango – telezakupy **8.00** Dzień Dobry TVN – magazyn **11.00** Na Wspólnej (2457–2460) – serial obyczajowy Polska **12.50** Ugotowani – program kulinarno-rozrywkowy Polska **13.50** Agent – Gwiazdy – reality show **14.50** MasterChef Junior – program rozrywkowy **16.25** Misja Pies – program rozrywkowy **17.00** Kuchenne rewolucje – program rozrywkowy Polska **19.00** TVN Fakty, sport **19.45** Uwaga! **20.00** Milionerzy – teleturniej **21.00 Narzeczony mimo woli – komedia romantyczna USA (2009) 23.15 Incydent – film sensacyjny USA (1997) 1.15 Mroczny rycerz – film sensacyjny USA/Wielka Brytania (2008)**

TVN 7

4.50 Ukryta prawda (197, 198) – serial paradokumentalny **6.50** Mango – telezakupy **8.55** Dwóch i pół 11 – serial komediowy USA **9.25** Dziadek z przypadku (1, 2) – serial komediowy **10.25** Columbo 4 – serial kryminalny **12.30 Miasto cienia – film przygodowy USA (2008) 14.35 Tajemniczy ogród – film familijny USA/Wielka Brytania (1993) 16.45 Alicja w Krainie Czarów – film fantasy USA (2010) 19.00 Miss agent – komedia sensacyjna USA (2000) 21.25 Wielki Gatsby – melodramat Australia/USA (2013) 0.15 Dopóki piłka w grze – dramat obyczajowy USA (2012) 2.35** Druga strona medalu – talk-show

TV 4

6.00 Ninjago – mistrzowie spinjtzu (1, 2) – serial animowany **6.55** Kaczor Donald przedstawia – serial animowany USA **7.35** Scooby-Doo: Gdzie jesteś? – serial animowany USA **7.55** Kaczor Donald przedstawia – serial animowany **8.35** Scooby-Doo: Gdzie jesteś? – serial animowany **9.00 Król lew 2: Czas Simby – film animowany Australia/USA (1998) 10.45** Garfield Show – serial animowany **11.00** Policjantki i policjanci (265–267) – serial obyczajowy Polska **14.00** STOP drogówka – magazyn policyjny Polska **15.00 Zaginiony ląd – film przygodowy USA (2009) 17.05 Mali agenci: Wyścig z czasem – film przygodowy USA (2011) 19.00** Galileo – program popularnonaukowy Polska **20.00** Policjantki i policjanci (268, 269) – serial obyczajowy Polska **22.00** Sprawiedliwi – Wydział Kryminalny – serial kryminalny Polska **23.00 Następny jesteś ty – thriller USA (2011) 1.00 Whiplash – film muzyczny USA (2014)**

PULS

5.55 Niesamowite! (3, 4) – serial dokumentalny Polska **7.00** Taki jest świat – program informacyjny **7.50** Co ludzie powiedzą? 3 – serial komediowy **8.35 Na psa urok – film familijny USA (2006) 10.30 Trzech mężczyzn i dziecko – komedia USA (1987) 12.35 Kochany urwis 2 – komedia USA (1991) 16.20 King Kong – film przygodowy Niemcy/Nowa Zelandia/USA (2005) 20.50 Mumia: Grobowiec Cesarza Smoka – film przygodowy Niemcy/USA (2008) 22.10 Król Skorpion 2: Narodziny wojownika – film przygodowy Niemcy/RPA/USA (2008) 0.20 Champion – dramat sensacyjny Niemcy/USA (2002)**

PROPOZYCJE NA SOBOTĘ

TVP II, GODZ. 20.05

● ***PIĘKNA I BESTIA*** – Włosko-hiszpański romans z 2014 roku. XVIII-wieczna Francja. Kupiec i armator Maurice Dubois pogrąża się w długach u okrytego złą sławą księcia Leona DalVille. Wierzyciel żąda oddania statku albo przysłania na służbę jednej z córek. Młodsza z nich, Bella, udaje się do zamku, gdzie znosi szykany gospodarza i pracę ponad siły. Mieszkają tam również wuj Leona, hrabia Armand DalVille, i jego córka Helene, która pragnie poślubić księcia. Helene proponuje zakład – jeśli Leon uwiedzie Bellę, ona przyjmie oświadczyny barona. Jeśli dziewczyna zdoła mu się oprzeć, Leon ożeni się z Helene.

TVN, GODZ. 21.00

● ***NARZECZONY MIMO WOLI*** – Komedia produkcji amerykańskiej z 2009 roku. Margaret Tate pracuje w jednym z największych amerykańskich wydawnictw. Jako bardzo wymagająca szefowa nie cieszy się sympatią pracowników. Zaabsorbowana obowiązkami zapomina o przedłużeniu wizy i w związku z tym grozi jej deportacja do rodzinnej Kanady. By temu zapobiec, Margaret wpada na pomysł fikcyjnego małżeństwa ze swoim amerykańskim asystentem, Andrew. Ten, w obawie utraty pracy, przystaje na propozycję przełożonej. Wspólny weekendowy wyjazd sprawi, że między Andrew a Margaret zaczyna rodzić się prawdziwe uczucie.

TVP I, GODZ. 21.25

● ***NIETYKALNI*** – Francuski komediodramat z 2011 roku. Wychowany na paryskich przedmieściach imigrant z Senegalu – drobny złodziejaszek Driss – wychodzi z więzienia. Aby uzyskać prawo do zasiłku, musi odwiedzić kilku pracodawców. Trafia do sparaliżowanego Philippe'a. Swoją bezpośredniością wzbudza zainteresowanie milionera. Zgorzkniały mężczyzna proponuje mu zatrudnienie na okres próbny. Wkrótce okazuje się, że nienawykły do pracy Driss nadspodziewanie dobrze radzi sobie w roli pielęgniarza. Z czasem między niewykształconym chłopakiem i bogaczem arystokratycznego pochodzenia rodzi się przyjaźń.

TVN, GODZ. 23.15

● ***INCYDENT*** – Thriller produkcji amerykańskiej z 1997 roku. Jeff i Amy wyruszają z Massachusetts do San Diego w Kalifornii. Podróżując przez pustynię jeepem, małżonkowie wdają się w konflikt z agresywnym miejscowym kowbojem. Ich samochód ulega awarii. Z pomocą przychodzi przypadkowy kierowca ciężarówki, Red Barr. Nieświadoma zagrożenia Amy korzysta z jego uprzejmości i zabiera się z nim do najbliższego przydrożnego baru, a Jeff zostaje przy jeepie. Gdy udaje mu się naprawić wóz, szybko rusza za żoną. Lecz ślad po niej zaginął. Zrozpaczony mężczyzna nie ustaje w wysiłkach, by ją odnaleźć.

NIEDZIELA 16.04

TVP1

6.15 Galeria (34) **6.40** Klan (3110) **7.15** Tajemnice Grobu Bożego **8.00** Tydzień **8.30** Zakochaj się w Polsce (32): Sierpc – Wielkanoc **9.00** Ziarno: Wielkanoc po łowicku **9.25** Księga Ksiąg: On zmartwychwstał – serial animowany Wielka Brytania (2013) **10.00** Msza św. Zmartwychwstania Pańskiego i błogosławieństwo Urbi et Orbi **12.35** Natura w Jedynce: 24 godziny na równiku **13.35** O! Polskie Przeboje – program muzyczny **14.30** Córka Maharadży (2/3) – film przygodowy Włochy/Niemcy (1994) **16.05** Komisarz Alex (111): Przyjaciel na śmierć i życie – serial kryminalny TVP **17.00** Teleexpress **17.20** Pogoda **17.30** Nieśmiertelni. Warszawa–Aleppo – koncert **18.35** Jaka to melodia? (3543) – teleturniej muzyczny **19.30** Wiadomości **20.00** Sport **20.10** Pogoda **20.15** Wojenne dziewczyny (7) – serial TVP **21.10** Rolnik szuka żony 4 – reality show **22.15 Zostań, jeśli kochasz – dramat USA (2014); reż.: R.J. Cutler; wyk.: Chloe Grace Moretz, Jamie Blackley, Mireille Enos, Joshua Leonard 0.10** Sportowa niedziela **0.35 Nietykalni – komediodramat Francja (2011); reż.: Olivier Nakache, Eric Toledano; wyk.: Francois Cluzet, Audrey Fleurot, Omar Sy 2.35** Jaka to melodia? (3543) – teleturniej muzyczny **3.35 Fuks – komedia sensacyjna Polska; reż.: Maciej Dutkiewicz; wyk.: Agnieszka Krukówna, Maciej Stuhr, Janusz Gajos, Adam Ferency, Stanisława Celińska, Tomasz Dedek, Gabriela Kownacka, Dariusz Kordek 5.10** Zakończenie dnia

TVP2

5.40 Dla niesłyszących: Orędzie Kard. Stanisława Dziwisza na Wielkanoc **5.55 Znachor – dramat Polska; reż.: Jerzy Hoffman; wyk.: Jerzy Bińczycki, Anna Dymna, Tomasz Stockinger, Bernard Ładysz, Bożena Dykiel, Artur Barciś, Andrzej Kopiczyński, Piotr Fronczewski, Piotr Grabowski, Jerzy Trela 8.05** Wojciech Cejrowski – boso przez świat **8.40** Rajskie ptaki Davida Attenborough **9.45 Fantomas kontra Scotland Yard – film fabularny Francja (1967); reż.: Andre Hunebelle; wyk.: Jean Marais, Louis de Funes, Mylene Demongeot, Helene Arnaud, Jacques Dynam 11.35 Hrabia Monte Christo – film kostiumowy USA (2002); reż.: Kevin Reynolds; wyk.: James Caviezel, Guy Pearce, Dagmara Dominczyk, Richard Harris 13.55** Familiada (2365) **14.35 Słynna restauracja – komedia Francja (1966); reż.: Jacques Besnard; wyk.: Louis de Funes, Bernard Blier, Folco Lulli 16.05 Step up: Taniec zmysłów – film obyczajowy USA (2006); reż.: Anne Fletscher; wyk.: Channing Tatum, Jeanna Dewan Tatum, Demaine Radcliff, Rachel Griffiths 18.00** Panorama **18.25** Sport Telegram **18.30** Pogoda **18.40 Pan Wołodyjowski (1) – film historyczny Polska; reż.: Jerzy Hoffman; wyk.: Magdalena Zawadzka, Tadeusz Łomnicki, Mieczysław Pawlikowski, Hanka Bielicka, Barbara Brylska, Irena Karel, Jan Nowicki, Daniel Olbrychski, Marek Perepeczko, Mariusz Dmochowski 20.15** Kocham Cię, Polsko! (7) **22.00** Kabaretowa Scena Młodych – program rozrywkowy **23.15 16 przecznic (16) – film sensacyjny USA/Niemcy (2006); reż.: Richard Donner; wyk.: Bruce Willis, Mos Def, David Morse, David Zayas (dozwolone od lat 16) 1.05 Fantomas kontra Scotland Yard – film fabularny Francja (1967); reż.: Andre Hunebelle; wyk.: Jean Marais, Louis de Funes, Mylene Demongeot, Helene Arnaud, Jacques Dynam 2.55 Bez przedawnienia – dramat USA (2002); reż.: Carl Franklin; wyk.: Ashley Judd, Jim Caviezel, Morgan Freeman 4.55** Zakończenie dnia

TV POLONIA

6.15 Kino retro: Dwie Joasie – komedia Polska; reż.: Mieczysław Krawicz 7.55 Polak brazylijski **8.25** Magazyn z Ameryki **8.45** Wolny Ekran (48) **9.05** Ziarno: Wielkanoc po łowicku **9.35** Baw się słowami (12) **9.45** Baw się słowami (13) **9.55** Msza św. Zmartwychwstania Pańskiego i błogosławieństwo Urbi et Orbi **12.35** W piątą stronę świata (8/8): Gdzie twój dom Telemachu? **13.30** Jest okazja (3) **14.30 Kino retro: Dwie Joasie – komedia Polska; reż.: Mieczysław Krawicz; wyk.: Jadwiga Smosarska, Lucyna Szczepańska, Franciszek Brodniewicz, Ina Benita, Michał Znicz, Wojciech Ruszkowski, Władysław Grabowski, Aleksander Zelwerowicz, Janina Janecka, Ludwik Fritsche 16.05** Zakochaj się w Polsce (32): Sierpc – Wielkanoc **16.30** Rodzinka.pl (113): Nowe gniazdo **17.00** Rodzinka.pl (114): Dziadkowie kontratakują **17.30** Teleexpress **17.55** Ogniem i mieczem (3/4) **18.50** Ogniem i mieczem (4/4) **19.45** Dobranocka: Baśnie i bajki polskie (1): Szklana Góra **20.00** Wiadomości **20.30** Sport **20.35** Pogoda **20.50** Blondynka (46): Przed sobą nie uciekniesz **21.45** Kocham Cię, Polsko! (6) **23.25** Ogniem i mieczem (3/4) **0.20** Ogniem i mieczem (4/4) **1.20** Baw się słowami (12) **1.30** Baw się słowami (13) **1.45** Powtórki programów

TELEWIZJA KRAKÓW

7.00 Biblia: Tajemnica Zmartwychwstania **7.25** Rączka gotuje na Wielkanoc **8.20** Strażnicy piątej ewangelii **9.20** Śląsk na Jasnej Górze: Pieśni Wielkanocne **9.35** Pogoda **9.40** Nożem i widelcem (117) **10.00** Pogoda **10.01** Działo się w Krakowie **10.05** Pod Tatrami **10.15** Z Jerycha do Kalwarii **10.40** Wielkanoc w Małopolsce **11.00** Wielkie Nieba **11.15** Ballada o szczęściu **11.45** Wnuczka Wieszcza **12.10** Kazania w podróży **13.10 Dzieje Mistrza Twardowskiego – baśń filmowa Polska; reż.: Krzysztof Gradowski; wyk.: Daniel Olbrychski, Rafał Olbrychski, Rafał Królikowski, Jerzy Bończak, Krzysztof Kolberger, Agnieszka Różańska, Maryla Rodowicz, Jerzy Kamas 14.50** Pogoda **15.00** Śląsk jest piękny: Niedziela Wielkanocna **15.25** Wielki Tydzień w Jerozolimie: Liturgia **16.15** Pogoda **16.25** Pod Tatrami **16.40** Ginące zawody (46): Opolskie kroszonki **16.55** Ludzie wielkiej pasji, czyli Judasz i inni **17.31** Pogoda **17.34** Działo się w Krakowie – felieton **17.40** Dialogi u św. Anny **18.15** Pani Amelia **18.30** Kronika **18.53** Pogoda **18.55** Karmelitański Papież **19.45** Filmoteka Małopolska: Kwiaty wyobraźni **20.30** Z Andrusem po Galicji: Kraków **21.00** Dzieci z pałacu **21.30** Kronika **21.46** Pogoda **21.48** Dziady śmiguśne **22.00** Dla niesłyszących: Dziennik Regionów **22.25** Pogoda **22.30** e-sport planet **22.50** Piłkarski diament (6) **23.20** Strażnicy piątej ewangelii **0.20** Biblia: Tajemnica Zmartwychwstania

POLSAT

5.00 Disco gramy – program rozrywkowy **6.00** Nowy dzień z Polsat News – program publicystyczny **7.45** Jeźdźcy smoków – serial animowany USA **8.15** Mr Peabody and Sherman Show – serial animowany – serial animowany **8.45 Księga smoków – film animowany USA (2011) 9.00** Jeźdźcy smoków: Na końcu świata – serial animowany USA **9.30** Przygody Kota w Butach – serial animowany **10.00 Szeregowiec Dolot – film animowany Wielka Brytania (2005) 11.40 Bruce Wszechmogący – komedia USA (2003) 13.50 Pingwiny z Madagaskaru – film animowany USA (2014) 15.50** Twoja twarz brzmi znajomo 7 – program rozrywkowy **17.50** Nasz nowy dom – reality show **18.50** Wydarzenia, sport **19.30** Państwo w państwie – program publicystyczny **20.05** Kabaret na żywo – program rozrywkowy **23.05 Och, Karol – komedia Polska (1985) 1.10 Mission: Impossible – Rogue Nation – film sensacyjny USA (2015) 4.00** Tajemnice losu

tvn

5.25 Uwaga! **5.45** Mango **7.55** Maja w ogrodzie – magazyn **8.25** Akademia ogrodnika – magazyn **8.35 Dżungla – film animowany USA/Kanada (2006) 10.15 Agencie, podaj łapę – komedia USA/Autralia (2001) 12.15 Znów mam 17 lat – komedia USA (2009) 14.35 Góra Czarownic – film przygodowy USA (2009) 16.40 Pamiętniki księżniczki – komedia USA (2001) 19.00** Fakty, sport i pogoda **19.45** Uwaga! **20.00** MasterChef Junior – program rozrywkowy **21.30 Indiana Jones i Królestwo Kryształowej Czaszki – film przygodowy USA (2008) 0.00 Szybcy i wściekli 6 – film sensacyjny USA (2013) 2.45 Och, Karol – komedia Polska (2011); reż. Piotr Wereśniak 2.50** Greaceland – serial sensacyjny **3.45** Moc magii

TVN 7

4.40 Ukryta prawda (199, 200) – serial paradokumentalny **6.40** Mango **8.45** Dwóch i pół 11 – serial komediowy **9.15 Niekończąca się opowieść: Następny rozdział – film fantasy Niemcy/USA (1990) 11.00 Gnomeo i Julia – film animowany Wielka Brytania/USA (2011) 12.45 Na tropie Marsupilami – komedia przygodowa Francja/Belgia (2012) 14.55 Złoty kompas – film przygodowy USA/Wielka Brytania (2007) 17.25 Człowiek w żelaznej masce – film kostiumowy Wielka Brytania/USA (1998) 20.00 Mission Impossible 4 – Protokół duchów – film sensacyjny USA/Czechy/Zjednoczone Emiraty Arabskie (2011) 22.50 Na zabójczej ziemi – film sensacyjny USA (1994) 0.55 Mecz ostatniej szansy – komediodramat USA/Wielka Brytania (2001)**

TV 4

6.00 Ninjago – mistrzowie spinjtzu (3, 4) – serial anim.**6.55** Kaczor Donald przedstawia – serial anim. **7.35** Co nowego u Scooby'ego?– serial anim. **7.55** Kaczor Donald przedstawia – serial animowany **8.35** Co nowego u Scooby'ego? – serial anim. **9.00 Tarzan 2 – film animowany USA (2005) 10.35** Garfield Ahow – serial animowany **10.50** Galileo (605, 606) **12.50** Jaś Fasola – serial komediowy **13.30 Mali agenci: Wyścig z czasem – film przygodowy USA (2011) 15.20 Piękna i bestia – film animowany USA (1991) 17.00 Linia ryzyka – film sensacyjny USA (2007) 19.00** Galileo – program popularnonaukowy Polska **20.00 Helikopter w ogniu – dramat wojenny USA (2001) 23.00 Dom w głębi lasu – thriller USA (2011) 1.00 Przerażacze – horror komediowy USA/Nowa Żelandia (1996)**

PULS

7.30 Kochany urwis 2 – komedia USA (1991) 9.10 Siedem krasnoludków – Las to za mało! – komedia Niemcy (2006) 11.05 Najpiękniejsze baśnie braci Grimm: Stoliczku, nakryj się – baśń filmowa Niemcy (2008) 12.30 Najpiękniejsze baśnie braci Grimm: Grające drzewko – baśń filmowa Niemcy (2016) 13.45 Lassie – film familijny Francja/USA/Irlandiz/Wielka Brytania (2005) 15.45 Pokojówka na Manhattanie – komedia romantyczna USA (2002) 17.50 Mumia: Grobowiec Cesarza Smoka – film przygodowy Niemcy/USA (2008) 20.00 Wybuchowa para – komedia sensacyjna USA (2010) 22.05 Dzień próby – dramat sensacyjny USA/Australia (2001) 0.30 Król Skorpion 2: Narodziny wojownika – film przygodowy USA/Niemcy/RPA (2008)

ZAPRASZAMY NA RĘKAWKĘ

Ma Nowa Huta swój Kopiec Wandy, ma Podgórze Kopiec Kraka... a z każdym z tych monumentów łączy się wiele legend, zwyczajów i obrzędów.

Przy kopcu Kraka.

Aż do chwili obecnej nie wiadomo, kiedy został usypany kopiec górujący dzisiaj od północy nad resztkami włączonej w obręb Nowej Huty dawnej wsi Mogiły. Na pewno istniał już w 1222 roku, kiedy biskup krakowski Iwo Odrowąż ofiarował cystersom wieś, zwaną po łacinie Tumba, czyli właśnie mogiła, grobowiec, a więc nazwa wsi wzięła swe określenie od kopca, w pobliżu którego była zlokalizowana. Z kolei wzniesiony tu cysterski klasztor zwano Clara Tumba – czyli Sławna lub Jasna Mogiła. To daje nam pewność, że sztuczne wzgórze istniało tu już przed około ośmiuset laty, ale nie wiemy, czy usypane zostało 1000, czy 2000 lat temu, czy może jeszcze dawniej. Piękna, znana i rozbudowywana od średniowiecza legenda, każe nam widzieć w kurhanie grób słowiańskiej księżniczki, córki księcia Kraka. Według podań dynaści owi żyli w VIII wieku naszej ery.

Obserwacje zjawisk astronomicznych wskazują jednak, że być może należy cofnąć czasy powstania kopca Wandy i kopca Kraka o około 800 lat wstecz. Z czasów przełomu er na terenach dzisiejszego Krakowa i okolic znamy liczne ślady kultury Celtów. Znakiem ich działalności miałaby być również lokalizacja opisywanych kopców, łączy je bowiem azymut wyznaczający punkty wschodu i zachodu Słońca, w dniach najważniejszych świąt celtyckich.

Jednak, niezależnie od tego, czy kurhan w Mogile powstał w czasach wczesnego średniowiecza, czy też kilkaset lat wcześniej, zapewne jeszcze długo po zaprowadzeniu na polskich ziemiach chrześcijaństwa odbywały się na nim pogańskie obrzędy związane między innymi z paleniem sobótkowych ogni w najkrótszą noc w roku. Przeciwdziałanie cystersów było jednak zdecydowane – zapewne nie przez przypadek święto konsekracji ich kościoła przypadało właśnie na dzień św. Jana Chrzciciela.

Zdecydowana działalność cystersów oraz duchownych z parafialnej świątyni pod wezwaniem Św. Bartłomieja spowodowała, że w Mogile nie przetrwały do chwili obecnej ślady prastarych świąt i obrzędów.

Inaczej było w Podgórzu. Tam jeszcze w latach zaborów tłumnie podążano pod kopiec na zabawę, która często była tak żywiołowa, że wreszcie władze austriackie musiały jej zabronić w trosce o zdrowie i bezpieczeństwo uczestników. Jednak ludzie bawiący się co roku, we wtorek po Wielkiejnocy, wokół mogiły na Wzgórzu Lasoty patrzyli na chrześcijański odpust odbywający się w tym samym dniu przy nieodległym kościółku pod wezwaniem św. Benedykta i coraz bardziej zapominali o pogańskim rodowodzie swoich zabaw. Uważano, że obrzędy te są w jakiś sposób związane z Wielkanocą i wszyscy krakowianie w Poniedziałek Wielkanocny udawali się na emaus, a we wtorek – na Wzgórze Lasoty, na rękawkę.

Po kilku dziesięcioleciach przerwy na początku XXI wieku członkom grup rekonstruktorskich i Domowi Kultury „Podgórze" we współpracy z licznymi krakowskimi instytucjami udało się przywrócić do życia tradycyjne święto rękawki.

Od kilkunastu lat odbywa się ono znów na Wzgórzu Lasoty, u podnóża kopca Kraka. Jego uczestnicy przypominają jego rodowód, który najprawdopodobniej nawiązuje do pogańskiej tradycji wiosennych obrzędów związanych z kultem zmarłych, w tym konkretnie przypadku, jak chce legenda, mamy do czynienia z rytuałami odprawianymi po śmierci księcia Kraka. Jednym z nich było przez wieki, i jest nadal, toczenie ze stoku kopca jajek, jabłek i pieczywa, które dostają się w ręce dzieci czekających u stóp kurhanu. W trakcie święta odtwarzane są przez członków grup rekonstruktorskich sceny rodzajowe sprzed kilku stuleci, odziani w repliki wczesnośredniowiecznych strojów wojowie staczają liczne potyczki i decydującą bitwę.

Wytłumaczyć należy również pochodzenie słowa „rękawka". Niestety, romantyczna wersja, iż w ten sposób wytłumaczono fakt, że wierny lud w rękawach nosił ziemię na mogiłę ukochanego księcia, nie jest zgodna z prawdą. Nazwa święta ma znacznie głębszy, ogólnosłowiański rodowód. *Rakev, rakva, raka* oznacza bowiem „grób, grobowiec, mary" w wielu językach słowiańskich, w tym czeskim, słowackim, serbskim, chorwackim, rosyjskim czy ukraińskim, co również podkreśla związek tego święta z obrzędami związanymi z kultem zmarłych.

Co roku barwnemu festynowi towarzyszy bogata akcja edukacyjna. Oprócz pokazów, podczas których rekonstrukcja dawnych rzemiosł i średniowiecznego stylu życia oparta jest na najnowszych odkryciach archeologii oraz historii, a także na przekazach źródeł pisanych, Rękawce towarzyszą liczne prelekcje i wystawy, na które serdecznie zapraszamy pod kopiec Kraka we wtorek po Wielkiejnocy, w imieniu Muzeum Archeologicznego – jednego ze współorganizatorów święta rękawki.

Ewa Kubica-Kabacińska
Fot. autorka

PONIEDZIAŁEK 17.04

TVP1

5.30 Cesarskie cięcie – komedia Polska (1987); reż.: Stanisław Moszuk 7.00 Transmisja Mszy Świętej z Sanktuarium Bożego Miłosierdzia w Łagiewnikach **7.55 Alvin i wiewiórki 3 – film animowany USA (2011); reż.: Mike Mitchell 9.25** Księga Ksiąg: W drodze do Damaszku **10.00 Miś – komedia Polska (1980); reż.: Stanisław Bareja; wyk.: Stanisław Tym, Barbara Burska, Christine Paul, Krzysztof Kowalewski, Bronisław Pawlik, Zenon Wiktorczyk, Janusz Zakrzeński, Wojciech Pokora 12.00** Anioł Pański **12.20** Bez lęku. Niezwykła decyzja Papieża Benedykta XVI **13.35 Córka Maharadży (3/3) – film przygodowy Włochy/Niemcy (1994) 15.15 Ciżiała z Beverly Hills – komedia USA (2008); reż.: Raja Gosnell; wyk.: Jamie Lee Curtis, Nick Zano, Maury Sterling 17.00** Teleexpress **17.20** Pogoda **17.35** Rolnik szuka żony 4 **18.35** Jaka to melodia? (3544) **19.30** Wiadomości **20.00** Sport **20.05** Pogoda **20.15 Pan i pani Kiler – komedia sensacyjna USA (2010) 22.05** Gol Ekstra **22.35** Oblicze Miłosierdzia **23.50 Podejrzani zakochani – komedia Polska (2013); reż.: Sławomir Kryński; wyk.: Bartek Kasprzykowski, Sonia Bohosiewicz, Weronika Książkiewicz, Rafał Królikowski, Rafał Rutkowski, Jerzy Schejbal, Katarzyna Figura, Krzysztof Kiersznowski 1.40 Mrzonka – film Polska (1985); reż.: Janusz Majewski; wyk.: Włodzimierz Boruński, Szymon Szurmiej, Wiesław Drzewicz, Jan Kobuszewski, Marek Kondrat, Zbigniew Buczkowski 2.55** Notacje: Jan Karski. Nie liczono się z Polską **3.05** Danusia. Historia pierwszego udanego przeszczepienia **4.05** Zakończenie dnia

TVP2

5.35 Pan Wołodyjowski (1) – film historyczny Polska (1968); reż.: Jerzy Hoffman; wyk.: Magdalena Zawadzka, Tadeusz Łomnicki, Mieczysław Pawlikowski, Hanka Bielicka, Barbara Brylska, Irena Karel, Jan Nowicki, Daniel Olbrychski, Marek Perepeczko, Mariusz Dmochowski 6.50 Pan Wołodyjowski (2) – film historyczny Polska 8.15 Ukryte skarby: W krainie świętych, palm i „trzęsionki"... – cykl reportaży **8.50** Piękna i bestia – film kostiumowy Włochy (2014) **11.00** Wieczernia paschalna z monasteru w Supraślu **12.15 Zwariowany weekend – komedia Francja (1967); reż.: Robert Dhery; wyk.: Louis de Funes, Robert Dhery, Colette Brosset, Andrea Parisy 14.00** Familiada (2366) – teleturniej **14.35** Kocham Cię, Polsko! (7) – zabawa quizowa **16.10 Różowa Pantera – komedia kryminalna USA (2006) 18.00** Panorama **18.30** Sport Telegram **18.35** Pogoda **18.45 Pan Wołodyjowski (2) – film historyczny; reż.: Jerzy Hoffman; wyk.: Tadeusz Łomnicki, Magdalena Zawadzka, Mieczysław Pawlikowski, Jan Nowicki, Daniel Olbrychski, Mariusz Dmochowski, Marek Perepeczko, Irena Karel 20.05** Barwy szczęścia (1642) **20.40** M jak miłość (1295) – serial TVP **21.35** Kulisy serialu „M jak miłość" (1028) **21.50** Bake off: Ale ciacho! (7) – widowisko **22.55** Bake off: Ale przepis (7) **23.20 Step up: Taniec zmysłów – film obyczajowy USA (2006); reż.: Anne Fletscher; wyk.: Channing Tatum, Jeanna Dewan Tatum, Demaine Radcliff, Rachel Griffiths 1.10 Różowa Pantera – komedia kryminalna USA (2006) 2.50 16 przecznic – film sensacyjny USA/Niemcy (2006); reż.: Richard Donner; wyk.: Bruce Willis, Mos Def, David Morse, David Zayas (dozwolone od lat 16) 4.40 Słynna restauracja – komedia Francja (1966); reż.: Jacques Besnard; wyk.: Louis de Funes, Bernard Blier, Folco Lulli 6.00** Zakończenie programu

TV POLONIA

6.20 Aktorka (portret Elżbiety Czyżewskiej) **7.45** Jest okazja (3) **8.45 Panna z mokrą głową – film obyczajowy Polska (1994); reż.: Kazimierz Tarnas 10.35 Kino retro: Sportowiec mimo woli – komedia Polska (1939); reż.: Mieczysław Krawicz 12.00** Anioł Pański **12.20** Barwy szczęścia (1580) **12.55** Blondynka (46): Przed sobą nie uciekniesz **13.50** Andrzej Korzyński – muzyka filmowa (1) – koncert **14.50** Zagubiony diament: Andrzej Korzyński **15.55** Andrzej Korzyński – muzyka filmowa (2) – koncert **16.50** Oczy w oczy (45): Emilian Kamiński **17.30** Teleexpress **17.55** Kulturalni PL (347) **18.55** Barwy szczęścia (1580) **19.30** Baw się słowami (12) **19.45** Dobranocka: Miś Uszatek **19.50** Dobranocka: Cała Polska Czyta dzieciom: Księżniczka na ziarnku grochu **20.00** Wiadomości **20.30** Sport **20.35** Pogoda **20.45 Mała wielka miłość – film obyczajowy Polska (2008); reż.: Łukasz Karwowski 22.45** Warszawskie Combo Taneczne – koncert **23.50** Andrzej Korzyński – muzyka filmowa (1) – koncert **0.45** Powtórki programów

TELEWIZJA KRAKÓW

7.05 Śladami Odyseusza **8.00** Pogoda **8.04** Od zapustów do śmingusa **8.20** Ginące zawody (54): Śląski kołacz **8.45** Nożem i widelcem (118) **8.55** Wiosna nad Biebrzą – felieton **9.05** Inny – reportaż **9.30** Pogoda **9.35** Śląsk jest piękny: Lany Poniedziałek **10.00** Pogoda **10.03** Działo się w Krakowie **10.06** Dialogi u św. Anny **10.45** Parafia z sercem (118): Błogosławieni Miłosierni Koncert Papieski (1) **11.05** Nowohucka Kronika Filmowa **11.15** Czerwone Gitary i pół wieku **12.10** Nożem i widelcem (35): Indyk z pomarańczą, babka świąteczna **12.20** Pogoda **12.30** Doktor **13.10** Duszpasterz Beczki **13.35** Ginące zawody (46): Opolskie kroszonki **13.55** Franciszek od połamanych skrzydeł **14.20** Żurawie: Stworzone do latania **15.15** Ginące zawody (54): Śląski kołacz **15.35** Pogoda **15.40 Szatan z siódmej klasy – film fabularny Polska; reż.: Kazimierz Tarnas 17.31** Pogoda **17.33** Działo się w Krakowie **17.40** Z Andrusem po Galicji: Kraków **18.15** Na Pogórzu **18.27** Pogoda **18.30** Kronika **18.50** Pogoda **18.53** Działo się w Krakowie **18.55** Parafia z sercem (154): Oratorium Droga do Ciebie – koncert **19.45** Działo się w Krakowie **19.55** Pogoda **20.00** W poszukiwaniu ciszy. Stanisław Radwan **20.40** Zakamarki Przeszłości: Wielkanoc praskich dzieci (1) **21.00** Uwolnić Dobro **21.00** Pogoda **21.15** Nowohucka Kronika Filmowa **21.30** Kronika – program informacyjny **21.46** Pogoda **21.48** Podpowiedzi w plenerze **22.00** Dla niesłyszących: Dziennik Regionów **22.20** Duszpasterz Beczki **22.50** Pogoda **22.55** Franciszek od połamanych skrzydeł **23.10** Inny – reportaż **23.40** Żurawie: Stworzone do latania

POLSAT

5.00 Disco gramy! – program rozrywkowy **6.00** Nowy dzień z Polsat News – magazyn **8.15 Epoka lodowcowa 2: Odwilż – film animowany USA (2006); reż. Carlos Saldanh 8.40 Dino Mama – film animowany USA/Korea Południowa (2012); reż. John Kafka, Yoon-suk Choi 12.20 X-Men: Ostatni bastion – film s.f. Francja/USA (2006); reż. Brett Ratner 14.40 Titanic – dramat katstroficzny USA (1997); reż. James Cameron 18.50** Wydarzenia, sport **19.30** Świat według Kiepskich – serial komediowy Polska **20.00 Mission: Impossible – Regue Nation – film sensacyjny USA (2015);reż. Christopher McQuarrie 22.55 Akt odwagi – film sensacyjny USA (2012);reż. Mike McCoy 1.15 Azyl – thriller USA (2002); reż. David Fincher 3.45** Tajemnice losu

tvn

5.20 Uwaga! **5.45** Mango **6.50** Kuchenne rewolucje – program rozrywkowy **7.45** Spotkania ze smakiem – magazyn kulinarny **7.55** Milionerzy – teleturniej **8.55 Hugo i jego wynalazek – film familijny USA (2011); reż. Martin Scorsese 11.35 Pamiętnik księżniczki – komedia USA (2001); reż. Garry Marshall 13.55 Willow – film fantasy USA (1988); reż. Ron Howard 16.35 Indiana Jones i Królestwo Kryształowej Czaszki – film przygodowy USA (2008); reż. Steven Spielberg 19.00** Fakty, sport **19.45** Uwaga! **20.00** Milionerzy – teleturniej **21.00 Królewna Śnieżka i Łowca – baśń filmowa USA (2012); reż. Rupert Sanders 23.35 Pieniądze to nie wszystko – komedia Polska (2001); reż. Juliusz Machulski 1.55 Narzeczony mimo woli – komedia romantyczna USA (2009); reż. Anne Fletcher**

TVN 7

4.55 Ukryta prawda (201, 202) – serial paradokumentalny Polska **6.50** Mango **8.55 Na tropie Marsupilami – komedia przygodowa Francja/Belgia (2012); reż. Alain Chabat 11.10 Tomcio grubasek – komedia USA (1995); reż. Peter Segal 13.15 Miasto cienia – film przygodowy USA (2008); reż. Gil Kenan 15.15 Granice czasu – film fantasy USA (2003); reż. Richard Donner 14.45 Głupi i głupszy – komedia USA (1994); reż. Bobby Farrelly, Peter Farrelly 20.00 Sześć dni, siedem nocy – komedia USA (1998); reż. Ivan Reitman 22.10 Miss agent – komedia sensacyjna USA (2000); reż. Donald Petrie 0.35 Wielki Gatsby – melodramat Australia/USA (2013); reż. Baz Luhrmann**

TV 4

6.00 Amerykańscy naprawiacze (24, 25) – serial dokumentalny **7.00** Kaczor Donald przedstawia – serial animowany USA **8.10 Tarzan 2 – film animowany USA (2005); reż. Brian Smith 9.45 Król Lew 2: Czas Simby – film animowany USA/Australia (1998); reż. Darrell Rooney 11.20 Zaginiony ląd – film przygodowy USA (2009); reż. Brad Silberling 13.35 Piękna i bestia – film animowany USA (1991); reż. Kirk Wise, Gary Trousdale 15.25 Joe Dirt – komedia przygodowa USA (2001); reż. Dennie Gordon 17.15 Tornado w Nowym Jorku – film katastroficzny USA/Kanada (2008); reż. Tibor Takacs 19.00** Policjantki i policjanci – serial obyczajowy **20.00** Sprawiedliwi – Wydział kryminalny – serial kryminalny **21.00 Straszny film 5 – horror komediowy USA (2013); reż. Malcom D. Lee 22.50 Lodowy księżyc – thriller s.f. USA (2013) 0.40** Tajemnice kasyn – film dokumentalny USA (2012) **1.40** STOP Drogówka – magazyn policyjny **2.45** Tak czy nie? – magazyn **3.10** Cafe Futbol

PULS

6.20 Ale numer! (31, 32) **7.50 Lassie – film familijny Francja/USA/Irlandia/Wielka Brytania (2005); reż. Charles Sturridge 9.55 Na psa urok – film familijny USA (2006); reż. Brian Robbins 11.55 Król Lew – film animowany USA (1994); reż. Rob Minkoff, Roger Allers 13.45 Najpiękniejsze baśnie braci Grimm: Braciszek i siostrzyczka – baśń filmowa Niemcy (2008) 15.00 Noe: Wybrany przez Boga – dramat przygodowy USA (2014); reż. Darren Aronofsky 17.50 Wybuchowa para – komedia sensacyjna USA (2010); reż. James Mangold 20.00 Robin Hood – książę złodziei – film przygodowy USA (1991); reż. Kevin Reynolds 22.20 Złoto pustyni – film wojenny USA (1999); reż. David O. Russell 1.25** Zobacz to!

Nasze miasto

ZŁA PASSA OPOZYCJI

Dyskusja, jaka w końcu zeszłego tygodnia toczyła się w Sejmie, pokazała słabość opozycji, która – zachęcona chwilowym wzrostem poparcia w sondażach – złożyła wotum nieufności wobec rządu Prawa i Sprawiedliwości. Wniosek w tej sprawie przedstawił Grzegorz Schetyna, lider Platformy na czas nieobecności Tuska. Nie wiadomo, czy ta nieobecność potrwa jeszcze dwa i pół roku, bo na tyle Komisja Europejska przedłużyła funkcję przewodniczącego, w każdym razie Schetyna zyskał trochę czasu i mógł występować w roli szefa największej opozycyjnej partii.

W wypowiedziach dla telewizji Schetyna zapowiadał, że przedstawi swój program, okazało się jednak, że półtora roku jakie upłynęły od wyborów, to zbyt mało czasu, aby Platforma taki program przygotowała. Pozostało więc tylko krytykowanie dokonań Prawa i Sprawiedliwości, a zawiedzeni dziennikarze nie doczekali się żadnych konkretnych propozycji. Jedno jest pewne: gdyby jakimś cudem zdarzyło się tak, że za dwa lata Platforma wygra wybory, natychmiast odrzuci wszystkie zmiany, przyjęte w okresie władzy PiS. Zrobi to przede wszystkim dlatego, żeby ukarać krnąbrnych Polaków, którzy w 2015 roku ośmielili się odebrać władzę koalicji PO-PSL. A więc ponownie wydłuży wiek emerytalny, zlikwiduje program 500 plus, obniży stawkę za godzinę, ponownie zmniejszy minimalną płacę i minimalną emeryturę, zablokuje budowę tanich mieszkań, ograniczy naukę historii, zabierze seniorom darmowe leki, zamknie lub sprzeda odbudowane zakłady pracy, przywróci wysokie bezrobocie oraz przyjmie tysiące emigrantów z Afryki i Bliskiego Wschodu. Dzisiaj działacze opozycji nie potwierdzą takich zamiarów, ale jest oczywiste, że zamiast wydawać pieniądze na rozwój Polski i poprawę warunków życia Polaków, po zdobyciu władzy znowu zabiorą się do łupienia państwa i napychania własnych kieszeni. Aby to ułatwić, nastąpi demontaż instytucji państwowych, co zresztą zapowiedział Schetyna: Platforma ograniczy władzę wojewodów, zlikwiduje większość ich urzędów i przekaże więcej uprawnień i pieniędzy w ręce marszałków województw. Zgodnie z tym planem władza samorządowa zastąpi władzę państwową.

Skąd taki pomysł? Przecież samorządy nie zapewnią bezpieczeństwa obywateli, tak jak straż miejska nie zastąpi policji. Ale intencje Platformy są jasne: słabe państwo nie będzie w stanie kontrolować lewych interesów. Znowu wrócą bezkarni aferzyści, znowu będzie można oszukiwać na podatkach, znowu korupcja czyli łapówki staną się najłatwiejszym sposobem szybkiego pomnożenia prywatnych majątków. To jest też powód, dla którego Platforma broni skorumpowanych sędziów, którzy „na telefon" wykonują polecenia poparte odpowiednimi przywilejami i dochodami. Dlatego będzie też bronić nierzetelnych mediów, za pieniądze gotowych upowszechnić każde kłamstwo.

Spektakl, jakim miała być debata nad odwołaniem rządu wypadł blado dla opozycji, a głosowanie nad wotum nieufności pokazało, że nic nie zagraża parlamentarnej większości, którą dysponuje Prawo i Sprawiedliwość. W dodatku, ku rozpaczy opozycji, sondaże znów pokazały społeczne poparcie dla PiS. Teraz szefowie opozycyjnych partii będą nawzajem oskarżać się o słabe przygotowanie piątkowej debaty i niepotrzebne ośmieszenie się przed telewizyjną publicznością. Ale premier Beata Szydło miała rację, kiedy powiedziała: macie to co, sami chcieliście – opozycja pokazała przed całą Polską, że nie jest w stanie zagrozić rządowi Prawa i Sprawiedliwości.

RYSZARD TERLECKI

Sprawy duże i małe

KRZYŻ POWINIEN ŁĄCZYĆ

Ze świętami Wielkiejnocy ściśle związany jest krzyż, na którym śmierć poniósł Jezus. Jego symbolika od wieków towarzyszy chrześcijaństwu. Mało kto wie, że najwyższy pamiątkowy krzyż na świecie znajduje się w Hiszpanii w Valle de los Caídos – Dolinie Poległych. Właściwie pełna nazwa brzmi *Monumento Nacional de Santa Cruz del Valle de los Caídos* – co znaczy Narodowy Pomnik Świętego Krzyża w Dolinie Poległych. Kamienny krzyż na wzgórzu ma 152,4 m wysokości, 46 m rozpiętości i 6 m szerokości, waży 201 tysięcy ton i jest widoczny z odległości prawie 50 kilometrów. Dolinę Poległych odwiedziłem kilkanaście lat temu i z bliska mogłem podziwiać ogrom monumentalnego krzyża, pod którego byłem wrażeniem.

Znajduje się tu również mauzoleum wykute w górze, na której umieszczono krzyż, upamiętniające ofiary wojny domowej w Hiszpanii, jego budowę przeprowadził generalissimus Francisco Franco w latach 1940–1959. Prace wykonywało 20 tys. więźniów, przeciwników politycznych rządzącego twardą ręką Hiszpanią do roku 1975 Franco. Umieszczono tutaj prochy ok. 40 tys. żołnierzy poległych w wojnie domowej z obu stron i dodatkowo ok. 4 tys. tych, którzy w nieludzkich warunkach budowali ten monument. Jest tu również pochowany sam caudillo Franco zmarły w 1975 roku i jego poprzednik, twórca syndykalistycznej Falangi José Antonio Primo de Rivera. Choć od śmierci totalitarnego przywódcy Hiszpanii minęło ponad 40 lat, nikt nie rusza jego grobu i mimo rządów sprawowanych w międzyczasie przez lewicę, nie przeniesiono miejsca jego pochówku, trzeba jednak przyznać, że były takie propozycje.

Francisco Franco obalił legalnie wybrany przez Hiszpanów w lutym 1936 roku rząd Frontu Ludowego i wprowadził bezwzględną dyktaturę. Współpracował z faszystowskimi Włochami Mussoliniego oraz hitlerowskimi Niemcami. Wzorem tych ostatnich zakładał w Hiszpanii obozy koncentracyjne, w których więził ludzi o poglądach lewicowych. Istniały one dłużej od tych faszystowskich niemieckich, bo do roku 1947. W czasie II wojny światowej oraz po jej zakończeniu Franco prowadził kampanię terroru, czyli eliminowania swoich przeciwników politycznych.

Ofiarami czystek dokonywanych przez nacjonalistów była inteligencja, nauczyciele i liderzy związkowi. Do największych doszło w Granadzie (1 marca 1939 roku) i w Kordobie, gdzie została wymordowana prawie cała elita niepopierająca frankistów. Z powodu masowego terroru w wielu obszarach kontrolowanych przez nacjonalistów tysiące republikanów opuściło swoje domy i próbowało ukryć się w pobliskich lasach i górach. Wielu z nich dołączyło do antyfaszystowskiej partyzantki. Setki tysięcy innych uciekło z kraju. Liczba ofiar terroru waha się od 150 tysięcy do 400 tysięcy osób. Już po zakończeniu II wojny światowej wydano 50 tys. wyroków śmierci na przeciwników politycznych. Czyniono to często w imię obrony Hiszpanii przed zarazą komunistyczną i ponoć w obronie krzyża. Nie wolno nam zapominać, do czego prowadzi nacjonalistyczna ideologia.

Krzyż nigdy nie powinien dzielić i służyć jakimkolwiek krucjatom, a wręcz odwrotnie: powinien jednoczyć ludzi dobrej woli. To dla mnie symbol męczeństwa Chrystusa i odkupienia ludzkości, a zarazem miłosierdzia i przebaczenia. Ktokolwiek inaczej Go traktuje, powinien budzić niepokój wśród swoich pobratymców. I o tym też warto pamiętać obecnie w Polsce…

SŁAWOMIR PIETRZYK

WTOREK 18.04

TVP1

4.30 Telezakupy **5.10** Jaka to melodia? (3544) **6.00** Dzień dobry Polsko! – magazyn **8.00** Wiadomości **8.13** Pogoda poranna **8.15** Kwadrans polityczny **8.40** Sekrety ojca (31) – serial Turcja (2016) **9.35** Ranczo (81): Podróż w czasie – serial obyczajowy TVP **10.35** Dr Quinn (11/18) – serial obyczajowy USA (1992) **11.30** Rok w ogrodzie **12.00** Wiadomości **12.10** Agrobiznes **12.25** Agropogoda – magazyn **12.30** Magazyn Rolniczy: Nowe zasady obrotu ziemią rolną **12.40** Przepis dnia (478) – magazyn **12.50** Relacja z nabożeństwa wielkanocnego w Kościele Greckokatolickim **14.00** Sekrety ojca (32) – serial Turcja (2016) **15.00** Wiadomości **15.10** Pogoda **15.20** Obserwator (111) – cykl reportaży **16.10** Złote serce (80) – serial Portugalia (2015) **17.00** Teleexpress **17.15** Pogoda **17.25** Jaka to melodia? (3545) – teleturniej muzyczny **17.55** Przepis dnia (479) – magazyn **18.05** Klan (3111) – telenowela TVP **18.40** Wspaniałe stulecie: Sułtanka Kösem, Murat IV (124) – serial kostiumowy Turcja (2016) **19.30** Wiadomości **20.00** Sport **20.05** Pogoda **20.15** Rozdarte serca (49) – serial obyczajowy Turcja (2014) **21.05** GOL – felieton **21.15** El Principe – dzielnica zła (15) – serial Hiszpania (2014) (dozwolone od lat 16) **22.15** Kryminalne zagadki Las Vegas 15 (7/18) – serial sensacyjny (dozwolone od lat 16) **23.10 Biegnij, chłopcze, biegnij – dramat Niemcy/Polska/Francja (2013); reż.: Pepe Danquart; wyk.: Andrzej Tkacz, Janette Hain, Rainer Bock, Zbigniew Zamachowski, Grażyna Szapołowska, Elizabeth Duda, Olgierd Łukaszewicz, Przemysław Sadowski 1.05 Kroniki Riddicka – film science fiction USA (2004); reż.: David N. Twohy; wyk.: Vin Diesel, Judi Dench, Colm Feore, Thandie Newton (dozwolone od lat 16) 3.15** Oblicze Miłosierdzia – film dokumentalny USA (2016) **4.25** Notacje: Symcha Ratajzer-Rotem. Obrazy z getta **4.35** Zakończenie dnia

TVP2

6.10 Rodzinka.pl (35): Koniec świata **6.40** Lokatorzy kamienicy metodystów **7.10** M jak miłość (17) **8.00** Pytanie na śniadanie (w tym: Panorama i Pogoda) **10.45** Panorama **11.00** Barwy szczęścia (1642) **11.35** Na dobre i na złe (361): Lalkarz **12.35** Cena miłości (22) **13.30** Rodzinka.pl (145): Tradycyjnie nowoczesne święta **14.05** Pielgrzymka do miejsc śmiesznych: Kabaret Neo-Nówka **15.10** Tysiąc i jedna noc (41) **16.05** Dla niesłyszących: M jak miłość (1295) **17.05** Cena miłości (23) **18.00** Panorama **18.30** Sport Telegram **18.40** Pogoda **18.50** Jeden z dziesięciu – teleturniej **19.25** Barwy szczęścia (1642) **20.05** Barwy szczęścia (1643) **20.40** M jak miłość (1296) **21.35** Kulisy serialu „M jak miłość" (1029) **21.50** Magazyn Ekspresu Reporterów **22.55** Świat bez fikcji: Żony oligarchów. Rosja, ruble i miłość – film dokumentalny Izrael (2015) **0.05** Świętokrzyska Gala Kabaretowa 2014: Kabaretowa krucjata (3) – widowisko **1.05** Skandal (21) **1.55** Skandal (22) **2.50** Magazyn Ekspresu Reporterów **3.50** Żony oligarchów. Rosja, ruble i miłość – film dokumentalny Izrael (2015) **5.00** Skandal (21) – serial USA (2012) **5.50** Zakończenie programu

TV POLONIA

6.10 O! Polskie Przeboje **7.00** Zakochaj się w Polsce (32): Sierpc – Wielkanoc **7.30** W Krainie Baśni (7): Tomek szczęściarz **8.00** Pytanie na śniadanie (w tym: Panorama i Pogoda) **10.45** Panorama **11.05** Oczy w oczy (45): Emilian Kamiński **11.35** Zagubiony diament – Andrzej Korzyński **12.35** Wiadomości **12.50** Barwy szczęścia (1581) **13.25** Sprawiedliwi (4/7): Żegota **14.30** Jadwiga Smosarska **15.25** Wiadomości **15.40** Smaki polskie: Smaki polskiej wieprzowiny: O dobroci mięsa wieprzowego **15.55** Sonda 2 (30) **16.30** Kopciuszek (22) **16.55** W Krainie Baśni (7): Tomek szczęściarz **17.20** Krótka historia (240) **17.30** Teleexpress **17.50** Polska z Miodkiem (51): Nysa i Kalety **17.55** Niedziela z... Krzysztofem Majchrzakiem **18.40** Pod Tatrami **18.55** Barwy szczęścia (1581) **19.25** Flesz historii (334) **19.45** Dobranocka: Tajemnica szyfru Marabuta (4): Niepokój i troska **20.00** Wiadomości **20.30** Sport **20.35** Pogoda **20.45** Ojciec Mateusz (202): Lotnisko **21.50** Polonia 24 **22.10** Rozmowa Polonii (71) **22.25** Halo Polonia **23.15** Katedra Ormiańska we Lwowie **23.45** Ktokolwiek widział, ktokolwiek wie **0.15** Sonda 2 (30) **0.45** Powtórki programów

TELEWIZJA KRAKÓW

7.00 Pogoda poranek **7.03** Działo się w Krakowie **7.06** Śladami historii **7.27** Jedź bezpiecznie **7.40** Telezakupy **8.00** Dla niesłyszących: Co niesie dzień **8.10** Pogoda **8.15** Nożem i widelcem (117) **8.30** Telezakupy **8.55** Podlasia portret podróżny **9.30** Rączka gotuje: Hotel 511: Ogrodzieniec **9.55** Pogoda **10.00** Dla niesłyszących: Co niesie dzień **10.25** Plebania (846) **10.55** Skarby prowincji (8) **11.15** Sto tysięcy bocianów (8) **11.45** Honor Inżyniera (2): Most w Kwidzynie **12.15** Antenowe remanenty **12.35** Pogoda **12.45** Dla niesłyszących: Co niesie dzień **13.05** Telezakupy **13.20** Agrobiznes **13.40** Agropogoda **13.40** Listy do PRL-u **13.50** Nożem i widelcem (117): Żurek w chlebie, kotleciki z białej kiełbasy, zupa „nic" – magazyn kulinarny **14.20** Tajemnice początków Polski: Krzyż i korona – film dokumentalny **15.15** Antenowe remanenty **15.35** Rok w ogrodzie **15.55** Polska z Miodkiem (7): Wola, Ligota – felieton **16.00** Dla niesłyszących: Telekurier **16.20** Pogoda **16.30** Pies milioner – reportaż **16.45** Dziennik regionów – tematy dnia **17.00** Telezakupy **17.31** Kronika – zapowiedź **17.33** Działo się w Krakowie – felieton **17.36** Pogoda **17.40** Nowohucka Kronika Filmowa – magazyn **17.55** Magazyn Aktywni 60+ **18.05** Na rynku pracy **18.15** Twarze Małopolski **18.25** Pogoda **18.30** Kronika – program informacyjny **18.50** Pogoda **18.55** Tematy dnia – rozmowa **19.05** Działo się w Krakowie – felieton **19.07** Aneksja **19.55** Pogoda **20.00** Telezakupy **20.30** 1200 Muzeów – cykl reportaży **20.52** Pogoda **20.55** Pogoda **21.15** Prosto z lasu – program przyrodniczy **21.30** Kronika **21.46** Pogoda **21.49** Na Pogórzu **22.00** Dla niesłyszących: Dziennik Regionów **22.20** Echa dnia **22.40** Pogoda **22.45** Nożem i widelcem (117): Żurek w chlebie, kotleciki z białej kiełbasy, zupa „nic" **23.05** Dla niesłyszących: Telekurier **23.35** Tajemnice początków Polski: Krzyż i korona **0.30** Antenowe remanenty

POLSAT

5.00 Disco gramy! – program rozrywkowy **6.00** Nowy dzień z Polsat News – magazyn **8.00** Trudne sprawy – serial paradokumentalny Polska **9.00** Malanowski i partnerzy (384, 385) – serial fabularno-dokumentalny Polska **10.00** Dzień, który zmienił moje życie – serial paradokumentalny **11.00** Dlaczego ja? – serial paradokumentalny Polska **12.00** Oszukane – serial paradokumentalny **13.00** Trudne sprawy – serial paradokumentalny Polska **14.00** Pierwsza miłość – serial obyczajowy **14.45** Dlaczego ja? – serial paradokumentalny Polska **15.50** Wydarzenia, sport **16.15** Interwencja – magazyn reporterów **16.30** Na ratunek 112 – serial paradokumentalny **17.00** Gliniarze – serial paradokumentalny Polska **18.00** Pierwsza miłość – serial obyczajowy **18.50** Wydarzenia, sport **19.30** Świat według Kiepskich – serial kom. **20.05** The Brain. Genialny umysł – program rozrywkowy **21.35** Niania w wielkim mieście – serial obyczajowy **22.45 Azyl – thriller USA (2002) 1.05 Sposób na blondynkę – komedia USA (1998) 3.30** Tajemnice losu

tvn

8.00 Dzień Dobry TVN **10.55** Ukryta prawda – serial paradokumentalny **12.00** Szkoła – serial paradokumentalny **13.00** 19+ – serial paradokumentalny **13.30** Szpital – serial paradokumentalny **14.30** Kuchenne rewolucje – program rozrywkowy **15.30** Szkoła – serial paradokumentalny **16.30** 19+ – serial paradokumentalny **17.00** Ukryta prawda – serial paradokumentalny **18.00** Szpital – serial paradokumentalny **19.00** TVN Fakty, sport **19.50** Uwaga! **20.10** Doradca smaku – magazyn kulinarny **20.15** Na Wspólnej – serial obyczajowy **20.55** Milionerzy – teleturniej **21.30** Agent – Gwiazdy – program rozrywkowy **22.30** Kuba Wojewódzki – talk-show **23.30** Superwizjer – magazyn reporterów **0.05** Misja Pies – program rozrywkowy **0.40** Belle Epoque – serial kryminalny **1.40** Pamiętniki wampirów 3 – serial grozy

TVN 7

6.15 W-11 – Wydział Śledczy – serial fabularno-dokumentalny Polska **7.00** Sąd rodzinny – serial fabularno-dokumentalny Polska **8.00** Kryminalni – serial krymnialny **9.10** Lekarze – serial obyczajowy Polska **10.20** Mango **11.55** Ukryta prawda – serial paradokumentalny Polska **12.55** Sąd rodzinny – serial fabularno-dokumentalny Polska **13.55** Sędzia Anna Maria Wesołowska – serial fabularno-dokumentalny Polska **14.55** Szpital – serial fabularno-dokumentalny Polska **15.55** Kryminalni – serial kryminalny **17.00** Dr House 3 – serial obyczajowy **18.00** Mentalista 4 – serial sensacyjny **19.00** Ukryta prawda – serial paradokumentalny Polska **20.00 Striptiz – dramat USA (1996) 22.35 Droga śmierci – film kryminalny USA (1998) 0.30** Mroczne zagadki Los Angeles – serial kryminalny **1.30** Moc magii

TV 4

6.55 Kaczor Donald przedstawia – serial animowany **7.35** Co nowego u Scooby'ego? – serial animowany USA **7.55** Kaczor Donald przedstawia – serial animowany **8.35** Co nowego u Scooby'ego? – serial animowany USA **9.00** Strażnik Teksasu – serial sensacyjny **10.00** Dom nie do poznania – reality show **11.00** Detektywi w akcji (103, 61) – serial fabularny Polska **13.00** Policjantki i policjanci – serial obyczajowy Polska **14.00** STOP Drogówka – magazyn policyjny **15.00** Dom nie do poznania – reality show **16.00** Twoja na zawsze – telenowela **17.00** Trzy razy Anna – serial obyczajowy Meksyk **18.00** Detektywi w akcji – serial fabularny Polska **19.00** Policjantki i policjanci – serial obyczajowy Polska **20.00** Sprawiedliwi – Wydział kryminalny – serial kryminalny **21.00 Egzorcyzmy Emily – horror USA (2005) 23.35 Meteor kontra Ziemia – film s.f. USA (2014) 1.25** Spadkobiercy

PULS

7.00 Kobra – oddział specjalny 16 – serial sensacyjny **8.00** Nash Bridges (52, 53) – serial sensacyjny **10.00** Napisała: Morderstwo 3 – serial kryminalny USA **11.00** Kobra – oddział specjalny 16 – serial sensacyjny **12.00** Agenci NCIS: Los Angeles 5 – serial sensacyjny USA **12.55** Co ludzie powiedzą? 3 – serial komediowy Wlk. Brytania **13.40** Górka Dolna 3 – serial obyczajowy **14.40** Allo, allo! (4, 5) – serial komediowy **16.00** Ale numer! (28, 35) **17.00** Górka Dolna 3 – serial obyczajowy **18.00** Gwiazdy lombardu 10 (186–189) – reality show USA **20.00 Naciągacze – komediodramat USA (2003) 22.20 Statek miłości – komedia USA/Niemcy (2002) 0.15** Zobacz to!

Zapiski Jakuba Klenia

ZAPRZYJAŹNIĆ SIĘ Z PŁOCIĄ

Tytuł felietonu poświęconego płoci jest trochę przekorny, bo przecież nie ma chyba wędkarza, który z płocią nie byłby zaprzyjaźniony. To ryba, od której większość wędkarzy rozpoczynała swoją wędkarską przygodę (co prawdę, o palmę pierwszeństwa w tym zakresie może z nią rywalizować karaś – jeśli chodzi o mnie na przykład, to moimi pierwszymi rybami, które złowiłem były właśnie niewielkie karasie).

Ale płoć płoci nierówna. Czym innym jest wyciągnięcie tuzina piętnastocentymetrowych płotek, a czym innym wyjęcie kilku okazów ważących po pół kilograma każdy. I dopiero ci, którym udało się złowić naprawdę duże płocie, potrafią docenić te piękne ryby. Za ich siłę i wytrzymałość. Ale także za to, że są one wymagającym przeciwnikiem, ostrożnym, potrafiącym unikać pułapek i doskonale pamiętającym wcześniejsze, przykre doświadczenia.

Płocie powszechnie występują w jeziorach i zbiornikach zaporowych. Nie brakuje ich również w rzekach. Ale rzeczne płocie są rybami niełatwymi do złowienia. No, może tylko na wiosnę łowienie ich w rzece przynosi z reguły niezłe efekty. Aby skutecznie na nie polować w pozostałe pory roku trzeba brać pod uwagę zarówno ich budowę jak i przyzwyczajenia.

Łatwo zauważyć, że płocie mają niewielkie pyszczki. To ważna wskazówka dla polujących na te ryby wędkarzy. Ktoś kto, zakłada dużą dżdżownicę na karpiowy kuty haczyk może o płoci jedynie pomarzyć. Płocie z zasady łowi się małymi przynętami założonymi na niewielkie haczyki. Taką przynętą bywa biały robak założony na haczyk nr 14-16, taką przynętą bywają dwa ziarna konopi czy siemienia lnianego założone na haczyk nr 16-18. W jednej z wędkarskich książek przeczytałem nawet historię wędkarza, który łowił płocie w ujściach dopływów Narwi. Ponoć zakładał rureczniki na niewielkie haczyki przy pomocy zegarmistrzowskiej lupy. I łowił wielkie płocie, a do domu rzadko wracał bez ryb. Oczywiście nie znaczy to, że musimy go naśladować, ale po tych uwagach widać, że płocie łowimy na niewielkie przynęty, korzystając z małych haczyków.

Druga kwestia wiąże się z budową płoci. Otóż płoć ma gębę położoną centralnie. To zaś wskazuje, że ryby te najlepiej czują się w pół wody, chociaż nie stronią ani od dna, ani od warstw powierzchniowych. Nie bez kozery wielu wędkarzy uzyskuje najlepsze wyniki łowiąc płocie w środkowych partiach wody. Chociaż zdarza się wyciągnąć piękną płoć łowiąc z gruntu. Zdarza się też, że weźmie ona przynętę niemal spod powierzchni.

Płoć jest rybą środka nie tylko z powodu umiejscowienia jej pyszczka i preferowania środkowych partii wód, ale także dlatego z powodu jej diety. Ryba ta żywi się zarówno pokarmem zwierzęcym jak i roślinnym. Prawdziwym przysmakiem są dla niej larwy chruścika i jętek, a przede wszystkim zbierane z kamieni ośliczki. Duże płocie potrafią z uporem odrywać od kolonii drobne małże, które mielą potem swoimi zębami gardłowymi. Ale płocie nie gardzą również glonami czy fragmentami nasion oraz owoców rosnących nad rzeką drzew.

Warto jednak pamiętać o jednym – duża płoć porzuca przynęty, które zachowują się nienaturalnie. Zbyt gruba żyłka, zbyt duży haczyk, czy zbyt wyporny spławik mogą pogrzebać nasze szanse na złowienie dużej płoci.

JAKUB KLEŃ

Za kierownicą

OPONY NA MIARĘ

Kiedy przed wiekami Stańczyk, nadworny błazen króla Zygmunta Starego chodził z obwiązaną gębą po Rynku Głównym, doszedł do wniosku, że najwięcej jest w Krakowie lekarzy, bo każdy napotkany człowiek radził mu co innego na ból zębów. Gdyby dzisiaj ów Stanisław Gąska, mieszczanin proszowicki na królewskiej służbie, pojawił się ponownie w centrum miasta przekonałby się, iż dominują serwisanci ogumienia, bo każdy radziłby inne opony do samochodu Stańczyka. Zresztą internetowe sklepy na co dzień mamią kierowców niskimi cenami samochodowego „obuwia", nie bacząc, że potem i tak trzeba jechać do serwisu, by te opony zamontować na felgach i odpowiednio wyważyć.

Dobór opon do konkretnego modelu samochodu wcale nie jest sprawą łatwą. Współczesne pojazdy wyposażone są w tyle systemów elektronicznych, choćby monitorowania ciśnienia w ogumieniu, że nie można wybierać ogumienia tylko na podstawie szerokości bieżnika i średnicy osadzenia na feldze. Dlatego przy doborze opon najlepiej zdać się na fachowców, np. na WOJTKA CAPAŁĘ, szefa serwisu ogumienia u zbiegu ulic Kocmyrzowskiej i Cienistej. Dobrze doradzi, a przy okazji zaproponuje najlepsze opony w najniższej cenie.

Przypominam sobie, że przed ponad 50 laty szwagier mojego brata odziedziczył samochód „citroen 2CV", jeszcze z ogumieniem 16-calowym, ale kompletnie „łysym". Jedna opona do takiego auta kosztowała wówczas 12,5 dolara USA, czyli mniej więcej połowę średnich ówczesnych zarobków miesięcznych pracownika tzw. gospodarki uspołecznionej. Niemało, a jeździć się chce... Brat ze szwagrem doszli do wniosku, że skoro felgi mają 16 cali, można spróbować założyć opony motocyklowe o tej średnicy np.od „jawy" o rozmiarze 3,75x16, które można było kupić o wiele taniej i bez większych kłopotów. Jak pomyśleli, tak zrobili i wybrali się autem z takimi oponami na wycieczkę do Krynicy. Na tej trasie i w drodze powrotnej do Krakowa mieli 17 defektów ogumienia. Na zakrętach wąskie opony (fabrycznie 2CV miał ogumienie 5,25x16) odkształcały się, a ostra krawędź felgi przecinała dętkę i na drodze trzeba było ją łatać. Dobrze, że nie padało...

Dzisiaj opony są bezdętkowe, co nie znaczy, że źle dobrane ogumienie letnie nie będzie się nagrzewać w upały, zwłaszcza podczas szybkiej jazdy autostradą. A własnie od opon, ich doboru, okresowego kontrolowania ciśnienia wewnątrz nich zależy bezpieczeństwo nasze i przewożonych samochodem osób. Dlatego warto, zwłaszcza przed sezonem letnim, pompować ogumienie azotem, który to gaz jest mniej podatny – niż powietrze atmosferyczne – na zmiany temperatury. I warto też poczytać w instrukcji obsługi auta, jakie opony producent poleca do konkretnego modelu określonej marki samochodu. Bo od właściwego doboru ogumienia zależy nie tylko trwałość opon, a tym samym ich przebieg, ale także trwałość i mniejsza awaryjność np. zawieszenia pojazdu. Nie ma co oszczędzać przy zakupie ogumienia, bo ma ono wpływ nie tylko na bezpieczeństwo jazdy. i należy się liczyć z tym, że niekiedy jeden komplet dobrego ogumienia do starego auta renomowanej marki to wydatek nawet 25% wartości tego samochodu.

WOJCIECH MACHNICKI

ŚRODA 19.04

TVP1

4.50 Telezakupy **5.25** Jaka to melodia? (3545) – teleturniej muzyczny **6.00** Dzień dobry Polsko! – magazyn **8.00** Wiadomości **8.13** Pogoda poranna **8.15** Kwadrans polityczny **8.40** Sekrety ojca (32) – serial Turcja (2016) **9.35** Ranczo (82): Tchnienie antyklerykalizmu – serial obyczajowy TVP **10.35** Dr Quinn (12/18) – serial obyczajowy USA (1992) **11.25** Okrasa łamie przepisy – magazyn kulinarny **12.00** Wiadomości **12.10** Agrobiznes **12.30** Agropogoda – magazyn **12.35** Magazyn Rolniczy: Oferta ANR na Dolnym Śląsku **12.50** Przepis dnia (479) – magazyn **13.00** Natura w Jedynce: 24 godziny w Indiach – serial dokumentalny USA (2015); reż.: Craig Mee **14.00** Sekrety ojca (33) – serial Turcja (2016) **15.00** Wiadomości **15.10** Pogoda **15.20** Obserwator (112) – cykl reportaży **16.10** Złote serce (81) – serial Portugalia (2015) **17.00** Teleexpress **17.15** Pogoda **17.25** Jaka to melodia? (3546) – teleturniej muzyczny **17.55** Przepis dnia (480) – magazyn **18.05** Klan (3112) – telenowela TVP **18.40** Wspaniałe stulecie: Sułtanka Kösem, Murat IV (125) – serial kostiumowy Turcja (2016) **19.30** Wiadomości **20.00** Sport **20.10** Pogoda **20.15 Nasza niania jest agentem – komedia USA (2010) 21.55** Magazyn śledczy Anity Gargas (28) – magazyn **22.35** Nasz Świat w Jedynce: Kochana córeczko **23.40 Kroniki Riddicka – film science fiction USA (2004); reż.: David N. Twohy; wyk.: Vin Diesel, Judi Dench, Colm Feore, Thandie Newton (dozwolone od lat 16) 1.45** El Principe – dzielnica zła (15) – serial Hiszpania (2014) (dozwolone od lat 16) **2.45** Kryminalne zagadki Las Vegas 15 (7/18) – serial sensacyjny Kanada/USA (2014) (dozwolone od lat 16) **3.35 Gorący czwartek – film TVP 4.35** Zakończenie dnia

TVP2

6.45 Program gminy żydowskiej **7.10** M jak miłość (18) **8.00** Pytanie na śniadanie (w tym: Panorama i Pogoda) **10.45** Panorama **11.00** Barwy szczęścia (1643) – serial obyczajowy TVP **11.35** Na dobre i na złe (362): Serce nie sługa – serial TVP **12.35** Cena miłości (23) – serial Turcja (2011) **13.30** Rodzinka.pl (146): Podejmowanie decyzji – serial komediowy TVP **14.10** Świętokrzyska Gala Kabaretowa 2014: Kabaretowa krucjata (3) – widowisko **15.10** Tysiąc i jedna noc (42) – serial obyczajowy Turcja (2006) **16.05** Dla niesłyszących: M jak miłość (1296) – serial TVP **17.05** Cena miłości (24) – serial Turcja (2011) **18.00** Panorama **18.30** Sport Telegram **18.40** Pogoda **18.50** Jeden z dziesięciu – teleturniej **19.25** Barwy szczęścia (1643) – serial obyczajowy TVP **20.05** Barwy szczęścia (1644) **20.40** Na dobre i na złe (670): Punkt zwrotny – serial TVP **21.45** Na sygnale (138): Zabójczy chłód – serial fabularyzowany TVP **22.25 Kino relaks: Bridget Jones – w pogoni za rozumem – komedia Wielka Brytania/Francja/USA (2004); reż.: Beeban Kidron; wyk.: Renée Zellweger, Hugh Grant, Colin Firth 0.25** O mnie się nie martw 6 (6/13) – serial komediowy TVP **1.20** Tora i miecz – film dokumentalny Polska (2016); reż.: Anna Ciałowicz, Robert Kaczmarek **2.25** Licencja na wychowanie (18/101) – serial obyczajowy TVP **3.00** Radio Romans (26/32): Porwanie – serial TVP **3.35** Radio Romans (27/32): Halo! Halo! Dominika **4.10** Skandal (22) – serial USA (2012) **4.55** Zakończenie dnia

TV POLONIA

6.05 Biała Lokomotywa – koncert piosenek Edwarda Stachury **7.05** Lokatorzy – seniorzy metodystów **7.30** ABC wszystko wie (56) **7.40** Mój zwierzyniec (22) **8.00** Pytanie na śniadanie (w tym: Panorama i Pogoda) **10.45** Panorama **11.05** Polonia 24 **11.25** Rozmowa Polonii (71) **11.40** Halo Polonia **12.25** Krótka historia (240) **12.35** Wiadomości **12.50** Barwy szczęścia (1582) **13.25** Ogniem i mieczem (1/4) – serial Polska (2000) **14.25** Ogniem i mieczem (2/4) **15.25** Wiadomości **15.40** Turystyczna jazda: Szkocja Edynburg **15.55** Domy przyszłości **16.30** Kopciuszek (23) **16.55** Moliki książkowe (6): Nuda **17.05** Mój zwierzyniec (22) **17.20** Krótka historia (241) **17.30** Teleexpress **17.55** Kwartet **18.25** Studio Wschód **18.55** Barwy szczęścia (1582) **19.25** Wilnoteka **19.45** Dobranocka: Przygód kilka wróbla Ćwirka (34/39) **20.00** Wiadomości **20.30** Sport **20.35** Pogoda **20.45** Artyści (7) (dozwolone od lat 16) **21.50** Polonia 24 **22.10** Rozmowa Polonii (72) **22.25** Halo Polonia **23.15** Chłopak i dziewczyna **0.10** Studio Wschód **0.45** Powtórki programów

TELEWIZJA KRAKÓW

7.00 Pogoda poranek **7.03** Działo się w Krakowie **7.06** 1200 Muzeów **7.27** Magazyn medyczny **7.40** Telezakupy **8.00** Dla niesłyszących: Co niesie dzień **8.10** Pogoda **8.15** Ziołowa apteka: Sekret mumii egipskiej **8.30** Telezakupy **8.55** Dla niesłyszących: Telekurier **9.30** Nożem i widelcem (123): Wiosna na talerzu **9.40** Pogoda **9.45** Pies milioner **10.00** Dla niesłyszących: Co niesie dzień **10.25** Plebania (847) **10.55** Odkryj Małopolskę... na rowerze (4): Okolice Bochni **11.15** Tykociński Kosmos **11.45** Kazania w podróży **12.35** Pogoda **12.45** Dla niesłyszących: Co niesie dzień **13.05** Telezakupy **13.20** Agrobiznes **13.45** Agropogoda **13.50** Kreatywni (16) **14.20** Betar – film dokumentalny Polska (2010) **15.35** Astronarium (23): Astronomia w szkole **16.00** Dla niesłyszących: Telekurier **16.20** Pogoda **16.30** Reportaż **16.45** Dziennik regionów **17.31** Kronika – zapowiedź **17.33** Działo się w Krakowie **17.35** Pogoda **17.40** Kundel bury i kocury **17.55** Na rynku pracy **18.05** Uwolnić Dobro **18.15** Na Pogórzu **18.25** Pogoda **18.30** Kronika **18.50** Pogoda **18.52** Tematy dnia **19.03** Działo się w Krakowie **19.06** Portrety **19.28** Kwartet **19.57** Pogoda **20.00** Telezakupy **20.30** Etniczne klimaty: Bolesławiec, mała Europa – reportaż **21.02** Pogoda **21.03** Działo się w Krakowie **21.04** Jedź bezpiecznie **21.15** Kundel bury i kocury **21.30** Kronika **21.46** Pogoda **21.48** Odkryj Małopolskę... na rowerze – cykl reportaży **22.00** Dla niesłyszących: Dziennik Regionów **22.20** Echa dnia **22.40** Pogoda **22.45** Ziołowa apteka: Sekret mumii egipskiej **23.05** Dla niesłyszących: Telekurier **23.35** Betar – film dokumentalny **0.50** Astronarium (23): Astronomia w szkole **1.25** Kazania w podróży

POLSAT

5.00 Disco gramy! – program rozrywkowy **6.00** Nowy dzień z Polsat News – magazyn **8.00** Trudne sprawy – serial paradokumentalny Polska **9.00** Malanowski i partnerzy (386, 387) – serial fabularno-dokumentalny **10.00** Dzień, który zmienił moje życie – serial paradokumentalny **11.00** Dlaczego ja? – serial paradokumentalny **12.00** Oszukane – serial paradokumentalny **13.00** Trudne sprawy – serial paradokumentalny **14.00** Pierwsza miłość – serial obyczajowy **14.45** Dlaczego ja? – serial paradokumentalny **15.50** Wydarzenia, sport **16.15** Interwencja – magazyn reporterów **16.30** Na ratunek 112 – serial paradokumentalny **17.00** Gliniarze – serial paradokumentalny **18.00** Pierwsza miłość – serial obycz. **18.50** Wydarzenia, sport **19.30** Świat według Kiepskich – serial komediowy Polska **20.00** Idol – program rozrywkowy **22.00 Sposób na blondynkę – komedia USA (1998) 0.40 Myśl jak facet – komedia romantyczna USA (2012) 3.15** Tajemnice losu

tvn

8.00 Dzień dobry TVN **10.55** Ukryta prawda – serial paradokumentalny Polska **12.00** Szkoła – serial paradokumentalny Polska **13.00** 19+ – serial paradokumentalny Polska **13.30** Szpital – serial paradokumentalny Polska **14.30** Kuchenne rewolucje – program rozrywkowy Polska **15.30** Szkoła – serial paradokumentalny Polska **16.30** 19+ – serial paradokumentalny Polska **17.00** Ukryta prawda – serial paradokumentalny Polska **18.00** Szpital – serial paradokumentalny Polska **19.00** TVN Fakty, sport **19.50** Uwaga! – program publicystyczny **20.10** Doradca smaku – magazyn kulinarny Polska **20.15** Na Wspólnej – serial obyczajowy Polska **20.55** Milionerzy – teleturniej **21.30** Belle Epoque (10-ost.) – serial kryminalny Polska **22.30 Kolekcjoner – thriller USA (1997) 0.55 Królewna Śnieżka i Łowca – baśń filmowa USA (2012) 3.30** Uwaga **3.50** Moc magii

TVN 7

5.05 Ukryta prawda – serial paradokumentalny Polska **6.05** Szpital – serial fabularno-dokumentalny **7.00** Sąd rodzinny – serial fabularno-dokumentalny **8.00** Kryminalni – serial kryminalny **9.10** Lekarze – serial obyczajowy **10.20** Mango **11.55** Ukryta prawda – serial paradokumentalny **12.55** Sąd rodzinny – serial fabularno-dokumentalny Polska **13.55** Sędzia Anna Maria Wesołowska – serial fabularno-dokumentalny Polska **14.55** Szpital – serial fabularno-dokumentalny Polska **15.55** Kryminalni – serial kryminalny **17.00** Dr House 3 – serial obyczajowy **18.00** Mentalista 4 – serial sensacyjny **19.00** Ukryta prawda – serial paradokumentalny **20.00 J. Edgar – dramat biograficzny USA (2011) 22.55** Magazyn UEFA Champions League **0.00** Kryminalni – serial kryminalny Polska **1.05** Wspólnota ojca Yoda: Seks, miłość i oświecenie – film dokumentalny USA (2012)

TV 4

6.55 Kaczor Donald przedstawia – serial animowany **7.35** Co nowego u Scooby'ego? – serial animowany **7.55** Kaczor Donald przedstawia – serial animowany **8.35** Co nowego u Scooby'ego? – serial animowany **9.00** Strażnik Teksasu – serial sensacyjny **10.00** Dom nie do poznania – reality show **11.00** Detektywi w akcji (104, 62) – serial fabularny **13.00** Policjantki i policjanci – serial obyczajowy **14.00** STOP Drogówka – magazyn policyjny **15.00** Dom nie do poznania – reality show **16.00** Twoja na zawsze – telenowela Meksyk **17.00** Trzy razy Anna – serial obyczajowy **18.00** Detektywi w akcji – serial fabularny **19.00** Policjantki i policjanci – serial obyczajowy **20.00** Sprawiedliwi – Wydział kryminalny – serial kryminalny Polska **21.00 Siła krytyczna – film sensacyjny USA/Kanada (2011) 22.50 Syrena – horror s.f. USA (2001) 0.40** Spadkobiercy **1.45** Interwencja

PULS

7.00 Kobra – oddział specjalny 16 – serial sensacyjny **8.00** Nash Bridges (53, 54) – serial sensacyjny USA **10.00** Napisała: Morderstwo 3 – serial kryminalny USA **11.00** Kobra – oddział specjalny 16 – serial sensacyjny **12.00** Agenci NCIS: Los Angeles 5 – serial sensacyjny USA **12.55** Co ludzie powiedzą? 3 – serial komediowy **13.30** Czynne całą dobę (1, 2) – serial komediowy **14.40** Allo, allo! (5, 6) – serial komediowy Wlk. Brytania **16.00** Ale numer! (29, 36) **17.00** Górka Dolna 3 – serial obyczajowy Słowacja **18.00** Gwiazdy lombardu 10 (188–191) – reality show USA **20.00 Złoto pustyni – film wojenny USA (1999) 22.20 Naciągacze – film kryminalny USA (2003) 0.50** Objawienia – serial sensacyjny

Prawnik radzi

DOTACJE NA PIECE BEZ PODATKU

Otrzymaliśmy z gminy dotację na wymianę starego pieca na nowy ekologiczny. Pieniądze pochodzą z wojewódzkiego funduszu ochrony środowiska i gospodarki wodnej. Czy uzyskana kwota będzie opodatkowana?

★★★

Dotacje są wymienione w ustawie jako przychody z innych źródeł. Część takich przychodów jest zwolniona z podatku. Z art. 21 ust. 1 pkt 129 ustawy o podatku dochodowym od osób fizycznych wynika, że nie ma podatku od dotacji (w rozumieniu przepisów o finansach publicznych) otrzymanych z budżetu państwa lub budżetów jednostek samorządu terytorialnego. Takie stanowisko zajmuje Izba Skarbowa w Katowicach w interpretacji numer 2461 IBPB-2-2.4511.807.2016.1.APS. **(sp)**

[OSIEDLE FAMILIJNE II]

Kraków, Nowa Huta, ul. Wańkowicza (rejon Kocmyrzowskiej)

10 domów o powierzchni 94m² z działkami

Cena od 5500zł za m²

Stan Deweloperski

Informacje tel.: 510-702-705

www.familijne.com.pl

Dwa podwójne zaproszenia dla Czytelników rozlosowane

STAND-UP POLSKA

21 kwietnia (piątek), o godz. 19.00, na scenie NCK obejrzymy widowisko pt. „Stand-up Polska". Wystąpi grupa osób skupionych wokół idei komedii na żywo. Przekuwają swoje doświadczenia, przemyślenia i wątpliwości w występy sceniczne z pogranicza absurdu, czarnego humoru i niecodziennych odniesień. Starają się poszerzać granice komedii, oferując rozrywkę inteligentną, a ich specjalnością jest skracanie dystansu do odbiorcy, tak by każdy mógł spędzić czas jednocześnie śmiejąc się i żałując, że sam na to nie wpadł. Oto oni: Sebastian Rejent, Antek Syrek-Dąbrowski, Bartosz Zalewski, Błażej Krajewski, Czarek Jurkiewicz, Piotrek Szumowski. Dwa podwójne zaproszenia na spektakl wylosowali: **Władysław Jezierski z os. Słonecznego** i **Anna Rokita z os. Jagiellońskiego**. Wejściówki są do odbioru w sekretariacie redakcji. **(mp)**

CZWARTEK 20.04

TVP1

4.50 Telezakupy **5.25** Jaka to melodia? (3546) – teleturniej muzyczny **6.00** Dzień dobry Polsko! – magazyn **8.00** Wiadomości **8.15** Pogoda poranna **8.18** Kwadrans polityczny **8.40** Sekrety ojca (33) – serial Turcja (2016) **9.35** Ranczo (83): Model życia artysty – serial obyczajowy TVP **10.35** Dr Quinn (13/18) – serial obyczajowy USA (1992) **11.30** My Wy Oni: Szkoła wartości – magazyn **12.00** Wiadomości **12.10** Agrobiznes **12.30** Agropogoda – magazyn **12.35** Smaki polskie: Smaki polskiej wieprzowiny – nasza rasa pierwsza klasa – magazyn kulinarny **12.50** Przepis dnia (480) – magazyn **13.00** Natura w Jedynce: 24 godziny na Morzach Południowych – bitwa o życie – serial dokumentalny USA (2015) **14.00** Sekrety ojca (34) – serial Turcja (2016) **15.00** Wiadomości **15.10** Pogoda **15.20** Obserwator (113) – cykl reportaży **16.10** Złote serce (82) – serial Portugalia (2015) **17.00** Teleexpress **17.15** Pogoda **17.25** Jaka to melodia? (3547) – teleturniej muzyczny **17.55** Przepis dnia (481) – magazyn **18.05** Klan (3113) – telenowela TVP **18.40** Wspaniałe stulecie: Sułtanka Kösem, Murat IV (126) – serial kostiumowy Turcja (2016) **19.30** Wiadomości **20.05** Sport **20.10** Pogoda **20.15** Ojciec Mateusz (220): Czarna peleryna – serial kryminalny TVP **21.15** Sprawa dla reportera **22.15** Warto rozmawiać – program publicystyczny **23.20** Kto się boi Nadii Sawczenko – film dokumentalny; reż.: Barbara Włodarczyk **0.25 Czerwony świt – film akcji USA (1984) (dozwolone od lat 16) 2.25** Sprawa dla reportera **3.25** Prawda znalazła swój dom – film dokumentalny Polska (2016); reż.: Piotr Kuciński, Mirosław Basaj **3.50** Zagadkowa Jedynka – teleturniej **4.30** Zakończenie dnia

TVP2

6.45 Program gminy żydowskiej **7.10** M jak miłość (18) **8.00** Pytanie na śniadanie (w tym: Panorama i Pogoda) **10.45** Panorama **11.00** Barwy szczęścia (1643) – serial obyczajowy TVP **11.35** Na dobre i na złe (362): Serce nie sługa – serial TVP **12.35** Cena miłości (23) – serial Turcja (2011) **13.30** Rodzinka.pl (146): Podejmowanie decyzji – serial komediowy TVP **14.10** Świętokrzyska Gala Kabaretowa 2014: Kabaretowa krucjata (3) – widowisko **15.10** Tysiąc i jedna noc (42) – serial obyczajowy Turcja (2006) **16.05** Dla niesłyszących: M jak miłość (1296) – serial TVP **17.05** Cena miłości (24) – serial Turcja (2011) **18.00** Panorama **18.30** Sport Telegram **18.40** Pogoda **18.50** Jeden z dziesięciu – teleturniej **19.25** Barwy szczęścia (1643) – serial obyczajowy TVP **20.05** Barwy szczęścia (1644) **20.40** Na dobre i na złe (670): Punkt zwrotny – serial TVP **21.45** Na sygnale (138): Zabójczy chłód – serial fabularyzowany TVP **22.25 Kino relaks: Bridget Jones – w pogoni za rozumem – komedia Wielka Brytania/Francja/USA (2004); reż.: Beeban Kidron; wyk.: Renée Zellweger, Hugh Grant, Colin Firth 0.25** O mnie się nie martw 6 (6/13) – serial komediowy TVP **1.20** Tora i miecz – film dokumentalny Polska (2016); reż.: Anna Ciałowicz, Robert Kaczmarek **2.25** Licencja na wychowanie (18/101) – serial obyczajowy TVP **3.00** Radio Romans (26/32): Porwanie – serial TVP **3.35** Radio Romans (27/32): Halo! Halo! Dominika **4.10** Skandal (22) – serial USA (2012) **4.55** Zakończenie dnia

TV POLONIA

6.05 Życie nad rozlewiskiem (3/13) **7.00** Studio Wschód **7.35** Przyjaciele lasu (26) **7.45** Kaktus i Mały: Dlaczego w karmniku gości ptaków bez liku? **8.00** Pytanie na śniadanie (w tym: Panorama i Pogoda) **10.45** Panorama **11.05** Polonia 24 **11.25** Rozmowa Polonii (72) **11.40** Halo Polonia **12.25** Krótka historia (241) **12.35** Wiadomości **12.50** Barwy szczęścia (1583) **13.25** Ogniem i mieczem (3/4) **14.25** Duch w dom (7/8): Rodzinny samochód **15.15** Szlakiem miejsc niezwykłych: Pomniki historii: Wrocław **15.25** Wiadomości **15.40** Wilnoteka **15.55** Jak to działa (134): Małe jest wielkie, czyli kompresja danych **16.30** Kopciuszek (24) **17.00** Przyjaciele lasu (26) **17.10** Kaktus i Mały: Dlaczego w karmniku gości ptaków bez liku? **17.20** Krótka historia (242) **17.30** Teleexpress **17.50** Polska z Miodkiem (54): Trzemeszno **17.55** Naszaarmia.pl **18.20** Podróże z historią (26): Na ratunek w górach **18.55** Barwy szczęścia (1583) **19.25** Magazyn z Wysp (4) **19.45** Dobranocka: Bajka o bajkach: Śledztwo **20.00** Wiadomości **20.30** Sport **20.35** Pogoda **20.45** Komisja morderstw (5/12): Warunek zmartwychwstania (dozwolone od lat 16) **21.50** Polonia 24 **22.10** Rozmowa Polonii (73) **22.25** Halo Polonia **23.10** Magazyn śledczy Anity Gargas (28) **23.40** Warto rozmawiać **0.45** Powtórki programów

TELEWIZJA KRAKÓW

8.10 Pogoda **8.15** Mój pies i inne zwierzaki **8.30** Telezakupy **8.55** Dla niesłyszących: Telekurier **9.30** Rączka gotuje **9.55** Pogoda **10.00** Dla niesłyszących: Co niesie dzień **10.25** Plebania (848) **10.55** Turystyczna jazda **11.15** 1200 Muzeów (30): Zamki Piastowskie **11.45** Antenowe remanenty **12.35** Pogoda **12.45** Dla niesłyszących: Co niesie dzień **13.05** Telezakupy **13.20** Agrobiznes **13.40** Agropogoda **13.50** Antenowe remanenty **14.20** Saga prastarej puszczy: Opowieść o wilku **15.35** Było, nie minęło **16.00** Dla niesłyszących: Telekurier OPP **16.20** Pogoda **16.30** Reportaż **16.45** Dziennik regionów **17.31** Kronika – zapowiedź **17.33** Działo się w Krakowie **17.35** Pogoda **17.40** Magazyn Aktywni 60+ **17.53** Wielicki Skarbnik **18.02** Speed 2 **18.10** Pod Tatrami **18.20** Odkryj Małopolskę... na rowerze **18.28** Pogoda **18.30** Kronika **18.50** Pogoda **18.52** Tematy dnia **19.00** Działo się w Krakowie **19.05** Na rynku pracy **19.15** Magazyn Aktywni 60+ **19.25** Parafia z sercem **19.44** Uwolnić Dobro **19.53** Pogoda **19.59** Działo się w Krakowie **20.00** Telezakupy **20.30** Książki pod specjalnym nadzorem **21.00** Pogoda **21.01** Kundel bury i kocury **21.15** Tak dla czystego powietrza **21.30** Kronika **21.46** Pogoda **21.49** Turystyczna jazda **22.00** Dla niesłyszących: Dziennik Regionów **22.20** Echa dnia **22.40** Pogoda **22.45** Mój pies i inne zwierzaki **23.05** Dla niesłyszących: Telekurier OPP **23.35** Saga prastarej puszczy: Opowieść o wilku **0.50** Było, nie minęło

POLSAT

6.00 Nowy dzień z Polsat News – magazyn **8.00** Trudne sprawy – serial paradokumentalny Polska **9.00** Malanowski i partnerzy (389, 392) – serial fabularno-dokumentalny **10.00** Dzień, który zmienił moje życie – serial paradokumentalny **11.00** Dlaczego ja? – serial paradokumentalny **12.00** Oszukane – serial paradokumentalny **13.00** Trudne sprawy – serial paradokumentalny **14.00** Pierwsza miłość – serial obyczajowy **14.45** Dlaczego ja? – serial paradokumentalny **15.50** Wydarzenia, sport **16.15** Interwencja – magazyn reporterów **16.30** Na ratunek 112 – serial paradokumentalny **17.00** Gliniarze – serial paradokumentalny **18.00** Pierwsza miłość – serial obyczajowy **18.50** Wydarzenia, sport **19.30** Świat według Kiepskich – serial komediowy **20.05** Nasz nowy dom – reality show **21.10** Przyjaciółki – serial obyczajowy Polska **22.15** Zdrady – serial paradokumentalny **23.15 Saga „Zmierzch": Zaćmienie – film fantasy USA (2010)**

tvn

5.15 Uwaga! – program publicystyczny **5.45** Mango **6.50** Kuchenne rewolucje – program rozrywkowy Polska **7.50** Doradca smaku – program kulinarny **8.00** Dzień dobry TVN **10.55** Ukryta prawda – serial paradokumentalny Polska **12.00** Szkoła – serial paradokumentalny Polska **13.00** 19+ – serial paradokumentalny **13.30** Szpital – serial paradokumentalny Polska **14.30** Kuchenne rewolucje – program rozrywkowy **15.30** Szkoła – serial paradokumentalny **16.30** 19+ – serial paradokumentalny **17.00** Ukryta prawda – serial paradokumentalny **18.00** Szpital – serial paradokumentalny Polska **19.00** TVN Fakty, sport **19.35** Sport, pogoda **19.50** Uwaga! – magazyn publicystyczny **20.10** Doradca smaku – magazyn kulinarny **20.15** Na Wspólnej – serial obyczajowy Polska **20.55** Milionerzy – program rozrywkowy **21.30** Kuchenne rewolucje – program rozrywkowy Polska **22.30 Och, Karol 2 – komedia Polska (2011) 0.45 Willow – film fantasy USA (1988)**

TVN 7

6.00 Szpital – serial fabularno-dokumentalny Polska **7.00** Sąd rodzinny **8.00** Kryminalni – serial kryminalny **9.10** Lekarze – serial obyczajowy **10.20** Mango **11.55** Ukryta prawda – serial paradokumentalny **12.55** Sąd rodzinny – serial fabularno-dokumentalny **13.55** Sędzia Anna Maria Wesołowska – serial fabularno-dokumentalny **14.55** Szpital – serial fabularno-dokumentalny **15.55** Kryminalni – serial kryminalny **17.00** Dr House 3 – serial obyczajowy **18.00** Mentalista 4 – serial obyczajowy **19.00** Ukryta prawda – serial paradokumentalny **20.00 Głupi i głupszy – komedia USA (1994) 22.15** Kości – serial kryminalny **23.20 Mission: Impossible 4 – Protokół duchów – film sensacyjny USA/Czechy/Zjednoczone Emiraty Arabskie (2011) 2.00** Moc magii

TV 4

6.55 Kaczor Donald przedstawia – serial animowany USA **7.35** Co nowego u Scooby'ego? – serial animowany USA **7.55** Kaczor Donald przedstawia **8.35** Co nowego u Scooby'ego? – serial animowany **9.00** Strażnik Teksasu – serial sensacyjny USA **10.00** Dom nie do poznania – reality show **11.00** Detektywi w akcji (105, 63) – serial fabularny **13.00** Policjantki i policjanci – serial obyczajowy Polska **14.00** STOP Drogówka – magazyn policyjny **15.00** Dom nie do poznania – reality show **16.00** Twoja na zawsze – telenowela **17.00** Trzy razy Anna – serial obyczajowy **18.00** Detektywi w akcji – serial fabularny **19.00** Policjantki i policjanci – serial obyczajowy **20.00** Sprawiedliwi – Wydział kryminalny – serial kryminalny Polska **21.00 Helikopter w ogniu – dramat wojenny USA (2001) 0.00** Tajemnice kasyn – film dokumentalny USA (2012) **1.00** Przerwa techniczna

PULS

6.00 To moje życie! – telenowela **7.00** Kobra – oddział specjalny 16 – serial sensacyjny **8.00** Nash Bridges 3 (54) – serial sensacyjny **9.00** Nash Bridges 4 (55) – serial sensacyjny **10.00** Napisała: Morderstwo 3 – serial kryminalny **11.00** Kobra – oddział specjalny 21 (1) – serial sensacyjny **12.00** Agenci NCIS: Los Angeles 5 – serial sensacyjny **12.55** Co ludzie powiedzą? 4 – serial komediowy **13.30** Czynne całą dobę (2, 3) – serial komediowy **14.40** Allo, allo! (6, 7) – serial komediowy **16.00** Ale numer! (30, 37) **17.00** Górka Dolna 3 – serial obyczajowy **18.00** Gwiazdy lombardu 10 (190–193) – reality show **20.00 Jak się pozbyć cellulitu – komedia Polska (2001) 22.10 Ciotka kontra mafia – komedia USA (2012) 0.25** Zobacz to!

KOROWÓD NOWOHUCKI (20)

BOGDAN ŁYSZKIEWICZ

(1964–2000)

Muzyk rockowy, wokalista, autor tekstów i muzyki, często, ze względu na okulary i fryzurę, nazywany „polskim Lennonem". Urodził się w Krakowie. Mieszkał na os. II Pułku Lotniczego w Nowej Hucie – Czyżynach. Założyciel i lider zespołu Chłopcy z Placu Broni, który odbywał próby w Nowohuckim Centrum Kultury, w sali 202, nazwanej przez muzyków Department of Rock. Z zespołem zadebiutował w czasie Przeglądu Młodych Zespołów i Muzyków „Cedzak" w NCK, ale pierwszy występ przed ogólnokrajową publicznością miał miejsce na Ogólnopolskim Przeglądzie Muzyki Młodej Generacji w Jarocinie w 1987 r. Chłopcy z Placu Broni zostali wtedy jednym z laureatów kultowego festiwalu. Sukces szybko został przekuty w popularność, a hity: O! Elá, Kocham Cię, Kocham Wolność wyniosły zespół do miana jednego z najważniejszych na rockowej scenie końca lat 80. Pierwszą płytę O! Ela grupa wydała w 1990 r., po niej nastąpiło jeszcze siedem kolejnych. Niestety, lider i autor tekstów oraz muzyki Bogdan Łyszkiewicz zginął tragicznie w wypadku samochodowym w Rybitwach koło Płońska w roku 2000. Pochowany został na Cmentarzu Batowickim. Jego imię nosi jedna z nowohuckich ulic – znajduje się w Bieńczycach, kilkadziesiąt metrów od Arki Pana. W 2016 r. słuchacze radiowej Trójki umieścili utwór Kocham Wolność na pierwszym miejscu „9. Polskiego Topu Wszech Czasów".

© Ośrodek Kultury im. C.K. Norwida
© Paweł Jagło / tekst
© Róża Kolecka, Anna Gotfryd-Kolecka / rysunek

Licencja Creative Commons Uznanie autorstwa – Użycie niekomercyjne – Bez utworów zależnych 3.0 Polska.

Dofinansowano ze środków Muzeum Historii Polski w Warszawie w ramach Programu „Patriotyzm Jutra".

BIURO OGŁOSZEŃ
TEL. 12 643-44-33

KRZYŻÓWKA 15

POZIOMO: 5. pragnienia realizacji ambitnych planów, 8. targowisko towarów lub papierów wartościowych, 9. miejsce klęski Żółkiewskiego, 12. port nad Wołgą (dawniej Kujbyszew), 13. afektacja, patos, 14. orientalna potrawa z jagnięcia, 15. przyganiał mu kocioł, a sam smolił, 17. między Dąbrową Górniczą a Krakowem, 19. zakonnik z Mogiły, 20. przyprawa do szarlotki, 23. wieża obronna, 25. państwo środkowoeuropejskie, 27. model opla, 28. hiszpańskie święto, 30. zaprawa murarska lub klej, 31. buraki na ostro, 32. ciasto z rożna, 33. dopisek.

PIONOWO: 1. zesłanie, 2. drapieżne ryby z Amazonki, 3. przestroga związana z doznanym przykrym doświadczeniem, 4. koniec rzeki, 6. afrykański drapieżnik spokrewniony z psem, 7. harmonogram, plan, rozpiska, 10. człowiek miłosierny, 11. miasto nad Wartą w woj. śląskim, 16. nowo wybrany na urząd, 18. samosąd, 21. głowa na Sukiennicach, 22. kraina w Turcji, Syrii, Iraku i Iranie, 24. rygiel, 26. film Andrzeja Munka lub symfonia Beethovena, 29. tworzą podcienia, 30. grupa, wydział.

Rozwiązanie krzyżówki nr 13:

POZIOMO: 6. rezurekcja, 9. gratis, 10. oferta, 12. odwet, 13. plafon, 14. Niemcy, 18. Pretoria, 19. dromader, 20. Bismarck, 22. szkorbut, 25. amorek, 29. pilnik, 30. Rugia, 31. szabla, 32. liryka, 33. rzodkiewka.

PIONOWO: 1. Neptun, 2. Hudson, 3. Lelewel, 4. ochota, 5. Bayern, 7. grafit, 8. strefa, 11. altruizm, 15. cherubin, 16. niuch, 17. drozd, 21. marazm, 23. relaks, 24. organki, 26. kabura, 27. dragon, 28. falset, 29. poręka.

POLA NADZIEI, AURA NAD NOWĄ HUTĄ I PIASKARZE Z MOGIŁY

NOWOHUCKA KRONIKA FILMOWA

Na początku 499 wydania Nowohuckiej Kroniki Filmowej zobaczymy relację z finału zakończenia akcji „Pola Nadziei", w której udział wzięli najmłodsi uczniowie szkół i przedszkoli. Podczas spotkania w Teatrze Ludowym wystąpił m.in. gorąco oklaskiwany zespół Małe Słowianki. Nastąpiło też rozstrzygnięcie konkursów ogłoszonych podczas akcji. W wywiadzie prezes Towarzystwa Przyjaciół Chorych Hospicjum św. Łazarza – Jolanta Stokłosa powiedziała m.in. „Świat współczesny promuje przede wszystkim młodość, a przecież życie nasze trwa, starzejemy się. Cieszy fakt, że młodzi ludzie wspierają naszą akcję m.in.: poprzez działalność w wolontariacie. Ich zaangażowanie rodzi radość w naszych sercach".

Następnie zobaczymy oryginalną impresję zdjęć pokazujących aurę nad Nową Hutą, przedstawione zostaną wspaniałe kompozycje chmur fotografowanych przy ładnej pogodzie, deszczowej i podczas burzy. Będą też błyskawice, a w finale tęcza nad naszą dzielnicą. Autorem fotografii jest Jacek Boroń, który okazał się znakomitym obserwatorem natury, a także znany fotografik i reporter Jan Zych, wieloletni członek Krakowskiego Klubu Fotograficznego przy Nowohuckim Centrum Kultury.

Na zakończenie Adam Wąsikowski – znany nowohucki szkutnik z przystani mogilskiej – opowie o tym, jak w latach 50. i późniejszych wydobywano z Wisły piasek na budowę Nowej Huty. Transportowano go barkami, a potem wyładowywano na brzegu rzeki – nieopodal miejsca, przy którym stoi obecnie most Wandy. W felietonie zobaczymy fragment archiwalnego filmu zrealizowanego w 1971 r. w Amatorskim Klubie Filmowym Nowa Huta. Film przedstawia ludzi pracujących na Wiśle przy przewozie piasku w okolicach Mogiły.

(ir)

NA STRAŻY MIASTA

• 70-letni mężczyzna żyje tylko dzięki szybkiej i profesjonalnie przeprowadzonej przez strażników miejskich reanimacji. Starszy pan modlił się w kościele i nagle zasłabł. Do zdarzenia doszło wczoraj przed południem przy ulicy Obrońców Krzyża. Strażnicy miejscy właśnie zakończyli interwencję wobec kierującego, który zaparkował swój pojazd niezgodnie z przepisami, gdy nagle z kościoła Matki Bożej Królowej Polski (Arki Pana) wybiegła przerażona zakonnica, krzycząc i wołając o pomoc. Z jej relacji wynikało, że jedna z osób przebywających w świątyni zemdlała i nie daje oznak życia. Strażnicy wbiegli do kościoła i wyciągnęli mężczyznę z ławki. Położyli go na posadzce. Mężczyzna miał płytki, słabo wyczuwalny oddech, który po chwili całkowicie zanikł. Funkcjonariusze przystąpili do wykonywania resuscytacji krążeniowo-oddechowej i poprosili dyżurnego o wezwanie karetki pogotowia. Po kilku minutach już razem z ratownikami medycznymi nadal walczyli o życie mężczyzny. W końcu przywrócili jego czynności życiowe. Starszy pan został zabrany do szpitala. Według załogi pogotowia ratunkowego 70-latek przeżył tylko dzięki strażnikom miejskim, którzy udzielili mu szybkiej i fachowej pomocy. **(mp)**

Radosnych,
pełnych rodzinnego ciepła
Świąt
Wielkiej Nocy
Czytelnikom „Głosu"
i wszystkim
mieszkańcom
Nowej Huty
życzą
strażnicy miejscy

Serdeczne życzenia
zdrowych i ciepłych
Świąt Wielkanocnych
składa
właściciel
sklepu wędliniarskiego
na Tomeksie
Józef Aksamit

Z KRONIKI POLICYJNEJ

NIE BYŁY ANI W CHINACH, ANI WE WŁOSZECH

Nie była w Pekinie, a została obciążona kwotą 350 zł za zakupy, które miała tam zrobić . O tym 2 kwietnia poinformowała policjantów z VIII KP mieszkanka Nowej Huty. Powiedziała, że w nieznany sposób jej karta kredytowa została obciążona tą kwotą za zrobienie zakupów w Chinach.

Podobne zgłoszenie otrzymali policjanci od innej mieszkanki Nowej Huty, która 3 kwietnia powiadomiła policjantów z komisariatu na os. Zgody, że 20 marca na terenie Włoch nieznana jej osoba, obciążając jej kartę kredytową, zrobiła zakupy na kwotę 270 zł.

Teraz policjanci sprawdzają, kto dokonał tych zakupów i w jaki sposób wszedł w posiadanie danych z kart kredytowych pokrzywdzonych. No i czy faktycznie doszło do tych transakcji. Być może karty zostały zeskanowane.

KRADNĄ ROWERY

5 kwietnia o godz. 9.00 policjanci z VIII KP zostali poinformowani o włamaniu do wózkowni w jednym z bloków na os. Akademickim. Złodzieje weszli do pomieszczenia, wyłamując wkładkę zamka. Skradli znajdujący się tam rower. Przybyli na miejsce policjanci ustalili też, że złodzieje włamali się do jednej z piwnic w tym bloku, z której skradli rower i teleskop wartości 2 tys. 500 zł.

7 kwietnia o godz. 9.00 powiadomiono ten sam komisariat o kradzieży roweru z bloku na os. Zielonym. Rower marki Kross był pozostawiony na klatce schodowej. Poszkodowany jego wartość wycenił na 2 tys. zł. Do kradzieży miało dojść w nocy z 6 na 7 kwietnia.

8 kwietnia zgłoszono włamanie do piwnicy w jednym z bloków na os. Avia. Złodzieje weszli do piwnicy, rozwiercając zamek w drzwiach. Skradli dwa rowery. Poszkodowani ich wartość wycenili na 4 tys. zł.

Policjanci, szukając złodziei, sprawdzają nagrania z kamer monitoringu znajdujących się w pobliżu miejsc, w których doszło do włamań. Skradzione rowery zostały też zarejestrowane w policyjnej bazie danych, którą warto sprawdzić choćby po to żeby nie kupić trefnego towaru **(jdz)**

Spokojnych, pogodnych
i rodzinnych
Świąt Wielkanocnych
mieszkańcom
Nowej Huty
życzą
nowohuccy policjanci

Wszystkim Klientom
radosnych Świąt Wielkiej Nocy
życzą
Barbara i Agata Machowskie
wraz z załogą
Sklepu „Nasza Baśka"
w os. Przy Arce 1

PROKOCIM
Prokocim
działający
od ponad 20 lat

BIURA:
♦ os. Kalinowe 4, tel. 12 648-40-92
♦ ul. Okólna 4, tel. 12 655-01-42

e-mail: zarzadca@prokocim.pl

ZAPRASZA
Wspólnoty Mieszkaniowe
do współpracy w zarządzaniu
nieruchomościami

- dysponujemy doświadczonym zespołem, którego członkowie posiadają licencje państwowe – ich kompetencje są rękojmią profesjonalnej i rzetelnej dbałości o wasz budynek
- gwarantujemy jasne i przejrzyste rozliczenie kosztów
- prowadzimy przygotowanie i realizację przedsięwzięcia budowy instalacji ciepłej wody użytkowej w budynkach Wspólnot Mieszkaniowych – alternatywnie do remontu przewodów kominowych

TANIEJ Z „GŁOSEM"

Księgarnia **„ZŁOTY WIEK"** Grażyny Tabor w os. Złotego Wieku 19, pawilon, zaprasza Czytelników „Głosu – Tygodnika Nowohuckiego" na zakupy z 5-procentową bonifikatą książki promowanej w bieżącym numerze.

Kupon jest ważny do 20 kwietnia 2017 roku.

Imię i nazwisko: .....

Adres: .....

Księgarnia ZŁOTY WIEK poleca wywiad Katarzyny Szkarpetowskiej z ks. Janem Kaczkowskim „Dekalog ks. Jana" (wyd. WAM). Na co dzień żył tym, co głosił. Poważnie traktował ludzkie problemy. Podziwialiśmy Go, bo do ostatnich chwil cierpliwie odpowiadał na nasze pytania i wątpliwości. To rozmowa o sprawach fundamentalnych - Dekalogu i codziennych trudnościach życia zgodnie z przykazaniami.

Głos Młodej Huty

14.04.2017 e-mail: gmh@o2.pl Nr 13 (557)

Biblioteka w SP 86 tętni życiem

Biblioteka Szkoły Podstawowej nr 86 im. Powstańców Śląskich w Krakowie wzbogaciła się w ostatnich dwóch latach o prawie 1200 książek! Zakupiono je dzięki udziałowi w dwóch ogólnopolskich programach MEN Książki naszych marzeń oraz Narodowy Program Rozwoju Czytelnictwa. Przybyło książek z zakresu literatury dziecięcej, lektur szkolnych, również w języku angielskim, oraz audiobooków.

Książki te wybrano przy dużym udziale dzieci, które wypełniały ankietę „Ogólnopolskie Wybory Książek". Uczniowie zgłaszali tytuły nowości, jakie chętnie wypożyczyliby z biblioteki szkolnej. O zdanie w tej sprawie zapytano też radę rodziców i samorząd uczniowski.

Dla nowych książek zakupiono też nowe regały. Biblioteka zyskała nowocześniejszy wygląd.

Odwiedza ją teraz więcej uczniów, a co najważniejsze wypożyczają oni więcej książek. Nie ma się co oszukiwać, nawet bardzo wartościowa książka, ale stara i podniszczona, trudniej znajdzie czytelnika niż nowa – kolorowa i błyszcząca.

Pomaga też pewnie akcja głośnego czytania uczniom uczęszczającym do świetlicy i w klasach w czasie przerwy śniadaniowej. Uczniowie jednej z klas piszą recenzje z przeczytanych książek, które potem udostępniają je innym w bibliotece. Odbywają się ciekawe lekcje biblioteczne.

Promuje się znaczenie czytelnictwa wśród rodziców. Podczas jednego z zebrań przekazano broszury „Czytajmy dzieciom 20 minut codziennie – dlaczego warto?" opracowane przez fundację „ABCXXI – Cała Polska Czyta Dzieciom" w ramach projektu „Mądra szkoła czyta dzieciom".

Dzieci pojawiają się w bibliotece nie tylko po to, aby pożyczać książki. Dzieje się tu bowiem wiele.

Odwiedzają ją autorzy literatury dziecięcej, np. pan Karol Kozłowski, który cyklicznie prowadzi zajęcia z uczniami, przedstawiając w ciekawy i humorystyczny sposób swój życiorys oraz dorobek zawodowy.

Poprzez udział w ogólnopolskim projekcie pomocowo-edukacyjnym UNICEF „MALI uczniowie idą do szkoły" dzieci mogły poznać sytuację swoich rówieśników w dalekim Mali, wziąć udział w konkursie na najbardziej oryginalną książkę. Stworzono ich aż 95! Odbyła się aukcja prac konkursowych, a dochód z ich sprzedaży przekazano na posłanie małych mieszkańców Mali do szkoły. Na korytarzu pojawiła się poruszająca gazetka o kryzysach humanitarnych. 10 marca ogłoszono „dniem niebieskim". Niebieski to kolor przyjaźni, każdy w tym dniu – w ramach integracji z UNICEF i dziećmi z Mali – przyszedł ubrany na niebiesko.

Biblioteka organizuje lub wspiera akcje charytatywne w szkole. Na uwagę zasługuje zbieranie używanych książek w dobrym stanie dla placówek medycznych (akcja „Zaczytani") i dla dziecięcego hospicjum.

Bardzo aktywna pani bibliotekarka - Ewa Krząścik jest też często „wykorzystywana" jako pogotowie wychowawcze. Zna się bowiem na biblioterapii i potrafi poprzez odpowiednio dobrane lektury i rozmowy z dziećmi pomóc im znaleźć rozwiązanie trudnych problemów.

Dzięki bogatszemu księgozbiorowi ma ona teraz większe możliwości organizowania konkursów literackich, recytatorskich, plastycznych, a przede wszystkim czytelniczych i promujących czytelnictwo. Dzięki jej pracy dzieci zdobywają cenne nagrody. Ogromnym sukcesem jest tegoroczny tytuł Mistrza Czytania dla Marka Sternala w Małopolskim Konkursie Pięknego Czytania.

Na pewno inne szkoły mogą pozazdrościć SP 86 nowych książek i tak aktywnej bibliotekarki!

Organizacja Dnia Wagarowicza to dla Samorządu Uczniowskiego duże wyzwanie. Szukając inspiracji w Internecie, znalazłam post Telewizji LifeTime Polska, który dotyczył Światowego Dnia Osób z Zespołem Downa.

Od empatii nie ma wagarów

Po przeczytaniu uznałam, że nasza szkoła musi do niej dołączyć. 21 marca nie poszliśmy na wagary, ale pokazaliśmy, co znaczy „wspólnota". Uczniowie i nauczyciele, którzy chcieli wziąć udział w naszej akcji, przekreślali swoją dłoń i dodawali zdjęcie na Instagrama lub Facebooka z hasztagiem #LiniaProsta. Za każde zdjęcie sponsor przekazywał 5 zł dla Stowarzyszenia Bardziej Kochani na projekt „Mieszkanie Chronione". Wagary? Na pewno nie od pomagania.

Justyna Stępińska
przewodnicząca
Samorządu Uczniowskiego
Publicznego Gimnazjum
Sióstr Salezjanek w Krakowie

Drugoklasiści... piszą książkę!

W celu promowania czytelnictwa, wzbogacania wiedzy na temat książki i jej znaczenia w życiu człowieka klasa II b ze Szkoły Podstawowej nr 82 wraz z wychowawcą postanowiła wziąć udział w całorocznych warsztatach pt. „Moja wymarzona książka". Są to warsztaty literacko-artystyczno-teatralne prowadzone pod kierunkiem redaktorów, pisarzy, aktorów i plastyków. Na zajęciach dzieci poszerzają swoją wiedzę na temat literatury, teatru, książki i jej edycji. Uczniowie rozwijają twórcze myślenie i uczą się współpracy w grupie.

Cały projekt polega na napisaniu wspólnej książki przez uczniów jednej klasy. Od pierwszych zajęć dzieci wymyślają treść książki, kreują swoich bohaterów, odgrywają scenki, tworzą ilustracje. Poznają również historię piśmiennictwa, ciekawe techniki plastyczne i graficzne, dowiadują się, jak wygląda praca redaktora, korektora, drukarza, grafika, ilustratora, księgarza i bibliotekarza.

Od października klasę odwiedziło w szkole wiele ciekawych postaci m.in. Ewa Stadmuller – autorka utworów dla dzieci, Bogusław Michalec – twórca książek dla najmłodszych, Małgorzata Maćkowiak – ilustratorka i malarka, Katarzyna Małkowska – autorka opowiadań dla dzieci.

Uczniom klasy II b wspólnie udało się stworzyć opowieść o Ufodyńku. Już w lutym odbyła się autoryzacja tekstu, a w obecnej chwili pracują nad ilustracjami do książki pod kierunkiem ilustratorki pani Stanisławy Białoskórskiej. Cotygodniowe warsztaty dają dzieciom wiele radości i urozmaicają szkolne zajęcia. Uczniowie podczas nich wykazują się dużą kreatywnością, potrafią pracować w grupie, chętnie podejmują działania plastyczne, chętnie wypowiadają się w małych formach teatralnych. To wszystko niewątpliwie pozytywnie wpływa na rozwój młodego człowieka i sprawia, że jego świat jest bardziej kolorowy. Dzieci nie mogą doczekać się efektu swojej pracy. Książka zostanie niedługo wydrukowana w drukarni, każdy otrzyma po jednym egzemplarzu. Praca będzie również promowana na Targach Książki w Krakowie, z czego dzieci bardzo się cieszą, bowiem na okładce znajdzie się ich imiona i nazwiska jako autorów książki.

Warsztaty kończą się uroczystą galą biblioteczną, podczas której uczestnikom zostaną wręczone książki ich autorstwa. Impreza odbędzie się w Wojewódzkiej Bibliotece Publicznej przy ul. Rajskiej.

GŁOS CZYŻYN

Magazyn Informacyjny Rady Dzielnicy XIV | Nr 2/2017 (123) | 14 kwietnia 2017 r.

Szukamy miejsc na cywilizowane parkowanie

Jeden z developerów stosuje triki, aby obejść prawo budowlane i zmaksymalizować zysk.

Trwają prace nad Planem Zagospodarowania Przestrzennego dla obszaru osiedli Dywizjonu 303 i 2 Pułku Lotniczego. Jednocześnie Zarząd Dzielnicy XIV, Przedstawiciele Spółdzielni Mieszkaniowej Czyżyny, Wydział Gospodarki Komunalnej oraz ZIKIT opracowują plan poprawy komunikacyjnej w aspekcie zwiększającej się liczby pojazdów i coraz gęstszej zabudowy. Każda sugestia jest cenna. Jeśli mają Państwo jakieś propozycje proszę o kontakt: tel. 533 002 766 Marek Ziemiański.

Marek Ziemiański

XXX LO – niezwykła szkoła

Kraków będący ośrodkiem akademickim szczyci się dobrą tradycją edukacyjną. Szkół w Krakowie jest wiele, niektóre zasłużone, o bogatej historii. Na tym tle jednak wyróżnia się z całą pewnością XXX LO. Takiej drugiej szkoły nie ma.

Jest to liceum, które aktywnie walczy z wykluczeniem społecznym osób niepełnosprawnych. Szkoła nie tylko tworzy klasy integracyjne, ale też jest w pełni dostosowana do potrzeb uczniów z niepełnosprawnością ruchową. Budynek posiada podjazdy, windy, dostosowane toalety, szerokie korytarze umożliwiające swobodne poruszanie się. Nie to jednak świadczy o wyjątkowości szkoły. Uczniowie niepełnosprawni korzystają z bezpłatnej rehabilitacji w ramach zajęć wychowania fizycznego, mają zapewnioną codziennie opiekę pielęgniarki szkolnej, opiekę pedagogów, logopedy i psychologa. Dzięki temu nie są skazani na nauczanie indywidualne w domu. Mogą przebywać w grupie rówieśniczej, nawiązywać przyjaźnie, a ich koledzy uczą się empatii i zrozumienia dla inności. Dodatkowo, aby w pełni zadbać o zdrowie uczniów, w szkole otworzono gabinet dentystyczny.

XXX LO to również szkoła dla ludzi z pasją. Zainteresowana tańcem młodzież przyjeżdża tu uczyć się z całej Polski. To jedyne liceum ogólnokształcące, które oprócz przedmiotów ogólnych oferuje uczniom możliwość nauki tańca (bez dodatkowych opłat). Uczniowie klas teatralno-tanecznych dzięki prowadzonej przez szkołę innowacji osiągają sukcesy w kraju i za granicą, podejmują studia na uczelniach artystycznych, występują na deskach teatrów czy osiągają sukces w takich programach jak You Can Dance.

Stworzenie szkoły, która tworzy przyjazne warunki do nauki i rozwoju utalentowanej artystycznie młodzieży i młodzieży niepełnosprawnej, która jest przyjazna i bezpieczna dla wszystkich, nie byłoby możliwe bez zaangażowania i kompetencji nauczycieli. Czyżyny mogą być dumne z takiej szkoły.

Weronika Szelęgiewicz

Czy powstanie plac zabaw?

Na ostatnich sesjach Rady Dzielnicy XIV toczyły się burzliwe dyskusje na temat konieczności powstania placu zabaw w rejonie ulic Padniewskiego i Tomickiego. Zaproponowany przez Zarząd Dzielnicy projekt uchwały nie spotkał się niestety z poparciem większości radnych. Przyznali oni, że brak w tym rejonie miejsca, gdzie najmłodsi mogą bezpiecznie spędzić czas na wolnym powietrzu, ale w chwili obecnej są inne ważniejsze zadania. Ten rejon dzielnicy wymaga doinwestowania. Do niedawna mieszkańcy nie mogli dotrzeć suchą nogą na przystanek tramwajowy. W ostatnim czasie udało się wybudować dwa krótkie ciągi piesze, które były tu niezbędne. Teraz będziemy starać się wybudować plac zabaw.

Marek Ziemiański

Zapomniane dziedzictwo Nowej Huty – Czyżyny

Od 6 kwietnia do 2 lipca 2017 roku w Muzeum Historycznym Miasta Krakowa będzie eksponowana wystawa z cyklu „Zapomniane dziedzictwo Nowej Huty". Tym razem tematem przewodnim będą Czyżyny. Od czasów najdawniejszych aż po dzisiaj. Na naszym kanale Facebook rozmowa z Maciejem Miezianem – opiekunem wystawy.

Muzeum Historyczne miasta Krakowa, os. Słoneczne 16, wtorek–niedziela 9.30–17.00. Wstęp wolny w środy.

Ciepłych, pełnych radosnej nadziei świąt Zmartwychwstania Pańskiego w gronie kochającej rodziny, przy wspólnym stole, a także kolorowych spotkań z budzącą się do życia przyrodą

życzą

Rada i Zarząd Dzielnicy XIV Czyżyny

Cenna współpraca

Rada Dzielnicy XIV każdego roku wydziela środki finansowe na wsparcie projektów realizowanych przez organizacje pozarządowe prowadzące swoją działalność statutową na terenie Czyżyn. W roku bieżącym w ramach zadań, których beneficjentami są osoby niepełnosprawne, wsparcie otrzymał projekt Fundacji św. Brata Alberta pn. „Zwiedzamy Dolinę Olzy – wycieczka krajoznawczo-turystyczna". Kwota dofinansowania projektu wyniesie 7000 zł. Z kolei w obszarze zadań, których celem jest wsparcie i upowszechnianie kultury fizycznej, dzięki dofinansowaniu przekazanemu z „Czternastki" zrealizowane zostaną takie projekty jak: „Lato na boisku 2017" – Fundacji Czyżyny, „Turniej z okazji mikołajek" oraz „Turniej z okazji Dnia Dziecka" autorstwa KS Albertus. Łączna kwota przekazana jako dofinansowanie zadań wyniosła 10 000 zł.

Łukasz Cieślik

Czyżyny Dzieciom

Co roku na terenie naszej dzielnicy odbywa się piknik rodzinny z cyklu „Czyżyny Dzieciom". Tak też będzie w tym roku. Już 11 czerwca zapraszamy na tereny zielone przy przed ZSO nr 14 w osiedlu Dywizjonu 303. Już po raz drugi spotykamy się w najbliższym otoczeniu naszego miejsca zamieszkania. Przeniesienie miejsca imprezy spotkało się z bardzo ciepłym przyjęciem ze strony czyżynian. Muzeum Lotnictwa oczywiście ma swój niepowtarzalny klimat, jednak rodzice dzieci cenią sobie możliwość dotarcia na czyżyńską imprezę w kilka minut. Na najmłodszych członków Czyżyńskich Rodzin będzie czekało mnóstwo atrakcji. Zapraszamy.

Marek Ziemiański

Rada i Zarząd Dzielnicy XIV Czyzyny: os. Dywizjonu 303 nr 34, tel. 12 647-61-64, faks 12 647-15-66, e-mail rada@dzielnica14.krakow.pl, www.dzielnica14.krakow.pl. Skład Zarządu: przewodniczący: Marek Ziemiański, zastępca przewodniczącego: Łukasz Cieślik, członkowie Zarządu: Jerzy Ciepiela, Paweł Meysztowicz, Jerzy Woźniakiewicz. Godziny otwarcia biura: poniedziałek: 9-17, wtorek: 9–17, środa: 8–16 czwartek: 8–16, piątek: 8–12. Dyżur przewodniczącego – wtorek godz. 16.00 – 17.00 dyżury członków Zarządu – wtorek godz. 17.00–18.00, dyżury radnych – poniedziałek godz. 16.00–18.00.
Kolumnę redaguje (redaktor prowadzący): Wojciech Krzysztonek.

MISTRZEJOWICE
Informator Rady i Zarządu Dzielnicy XV
14 kwietnia 2017 r.

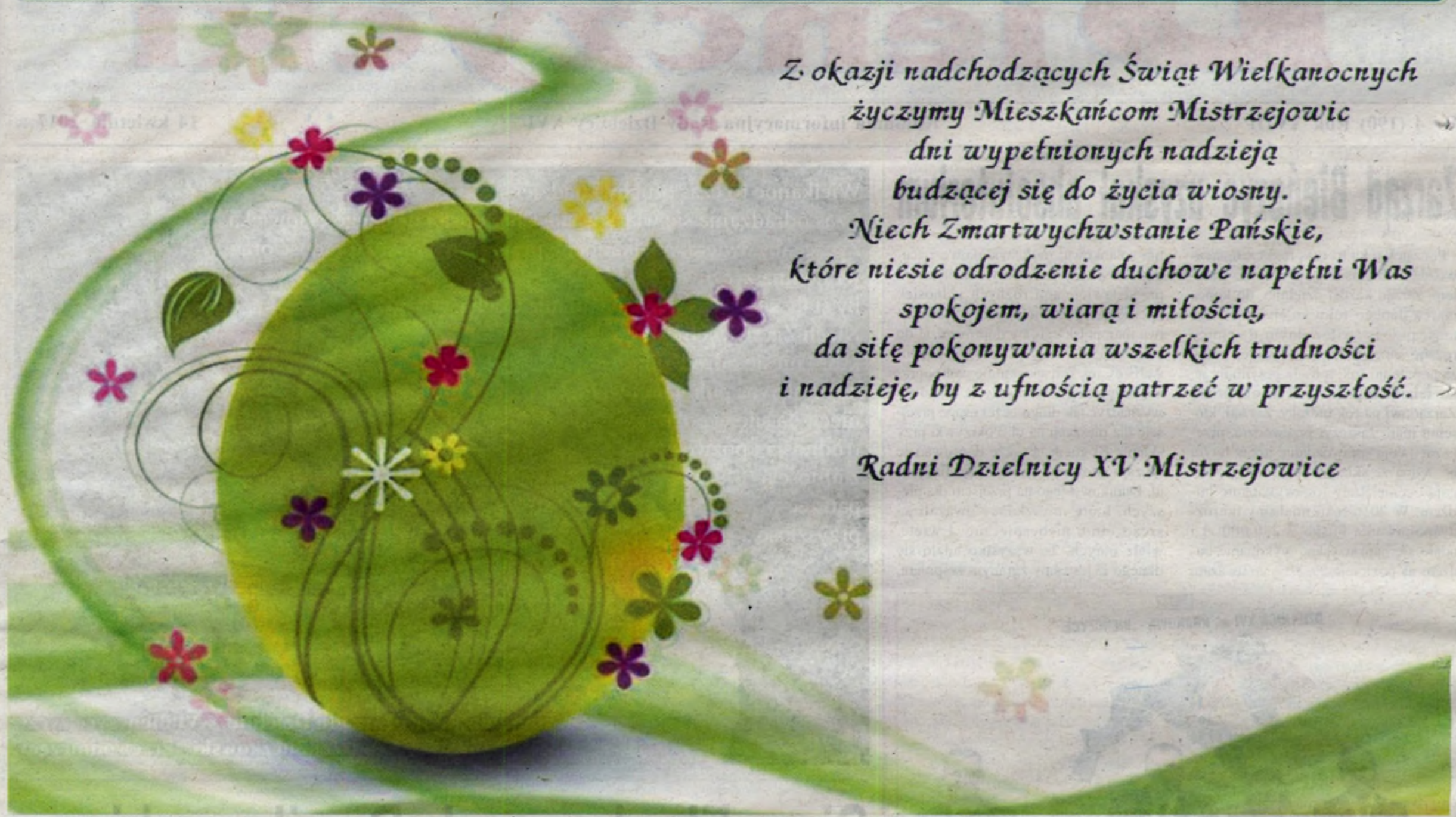

Z okazji nadchodzących Świąt Wielkanocnych życzymy Mieszkańcom Mistrzejowic dni wypełnionych nadzieją budzącej się do życia wiosny. Niech Zmartwychwstanie Pańskie, które niesie odrodzenie duchowe napełni Was spokojem, wiarą i miłością, da siłę pokonywania wszelkich trudności i nadzieję, by z ufnością patrzeć w przyszłość.

Radni Dzielnicy XV Mistrzejowice

DOSTOSOWANIE SIECI SZKÓŁ W MISTRZEJOWICACH DO NOWEGO USTROJU SZKOLNEGO

Plan sieci publicznych szkół podstawowych prowadzonych przez Gminę Miejską Kraków oraz granice obwodów tych szkół na okres od dnia 1 września 2017 r. do dnia 31 sierpnia 2019 r.

1. Nazwa szkoły: Szkoła Podstawowa z Oddziałami Integracyjnymi nr 77

2. Szkoła prowadzi oddziały: ogólnodostępne, oddziały integracyjne i oddziały terapeutyczne

3. Siedziba szkoły: os. Złotego Wieku 36

4. Granice obwodu: os. Złotego Wieku (nr od 29 do 35), os. Złotego Wieku (nr 38 do 49), os. Bohaterów Września (nr od 1 do 12), os. Bohaterów Września (nr 61 a, 77, 78, 79, 81, 83).

1. Nazwa szkoły: Szkoła Podstawowa nr 85

2. Szkoła prowadzi oddziały: ogólnodostępne, integracyjne

3. Siedziba szkoły: os. Złotego Wieku 4

4. Granice obwodu: ul. Andrzeja i Józefa Załuskich, ul. Budziszyńska, ul. Eugeniusza Baziaka, ul. Jana Mosdorfa, ul. Jerzego Zawieyskiego, ul. Korony Polskiej, ul. ks. Józefa Kurzei, ul. ks. Kazimierza Jancarza, ul. ks. Mikołaja Kuczkowskiego, ul. Marchołta (nr od 39 do 41 oraz od 43 do 53a), ul. Na Zboczu, ul. Orła Białego, ul. Reduta (nr 44, 46, 53a, 55a), ul. Teodora Parnickiego, ul. Wawelska, ul. Zjazdu Gnieźnieńskiego, os. Złotego Wieku (bez nr od 29 do 35 oraz bez nr 38 do 49).

1. Nazwa szkoły: Szkoła Podstawowa nr 89

2. Szkoła prowadzi oddziały: ogólnodostępne

3. Siedziba szkoły: os. Piastów 34a

4. Granice obwodu: ul. Do Fortu, ul. gen. Leopolda Okulickiego (nr parzyste od 44), ul. Królowej Marysieńki, ul. ks. kard. Adama Stefana Sapiehy, ul. ks. Stefana Mazanka, os. Mistrzejowice, ul. Mistrzejowicka, ul. Ognistych Wici, os. Piastów (bez nr 1a, 1b, 2, 3, 4, 5, 6, 7, 41, 45, 46, 51, 52), ul. Romana Dmowskiego, ul. Szymona Marycjusza, ul. Wojciecha Korfantego.

1. Nazwa szkoły: Szkoła Podstawowa nr 126

2. Szkoła prowadzi oddziały: ogólnodostępne

3. Siedziba szkoły: os. Tysiąclecia 57

4. Granice obwodu: os. Tysiąclecia.

1. Nazwa szkoły: Szkoła Podstawowa nr 130

2. Szkoła prowadzi oddziały: ogólnodostępne

3. Nazwa i siedziba jednostki organizacyjnej: Zespół Szkolno-Przedszkolny nr 5, os. Oświecenia 30

4. Granice obwodu: ul. Franciszka Bohomolca (nr nieparzyste od 1 do 11), ul. Franciszka Zabłockiego, os. Oświecenia, ul. Romana Florera.

1. Nazwa szkoły: Szkoła Podstawowa z Oddziałami Integracyjnymi nr 144

2. Szkoła prowadzi oddziały: ogólnodostępne, integracyjne

3. Siedziba szkoły: os. Bohaterów Września 13

4. Granice obwodu: ul. Adama Próchnika, os. Bohaterów Września (nr od 13 do 61), os. Bohaterów Września (nr od 62 do 76), os. Bohaterów Września (nr 80, 80a, 80d, 82), os. Piastów (nr 1a, 1b, 2, 3, 4, 5, 6, 7, 41, 45, 46, 51, 52).

★★★

Plan sieci gimnazjów i klas dotychczasowych publicznych gimnazjów prowadzonych przez Gminę Miejską Kraków w szkołach podstawowych i liceach ogólnokształcących, a także obwody publicznych gimnazjów i klas dotychczasowych publicznych gimnazjów prowadzonych przez Gminę Miejską Kraków oraz przez organy prowadzące inne niż Gmina Miejska Kraków na okres od dnia 1 września 2017 r. do dnia 31 sierpnia 2019

1. Klasy gimnazjalne dotychczasowego Gimnazjum z Oddziałami Integracyjnymi nr 37 w Szkole Podstawowej z Oddziałami Integracyjnymi nr 77

2. Siedziba szkoły: os. Złotego Wieku 36

3. Granice obwodu klas gimnazjalnych: ul. Baziaka, ul. Budziszyńska, ul. Dmowskiego, ul. Do Fortu, ul. Korfantego, ul. Korony Polskiej, ul. Królowej Marysieńki, ul. Księdza Jancarza, ul. Księdza Kardynała Sapiehy, ul. Księdza Kuczkowskiego, ul. Księdza Kurzei, ul. Księdza Mazanka, ul. Marycjusza, ul. Mistrzejowicka, ul. Mosdorfa, ul. Na Zboczu, ul. Ognistych Wici, ul. Orła Białego, os. Bohaterów Września, os. Tysiąclecia 1 (nieparzyste), os. Tysiąclecia 2 (parzyste), os. Tysiąclecia od 11 do 58, os. Złotego Wieku, ul. Parnickiego, ul. Próchnika, ul. Wawelska, ul. Załuskich, ul. Zawieyskiego, ul. Zjazdu Gnieźnieńskiego.

★★★

1. Klasy gimnazjalne dotychczasowego Gimnazjum nr 39 w Szkole Podstawowej nr 130

2. Warunki włączenia:

a) Gimnazjum nr 39 włącza się w strukturę Szkoły Podstawowej nr 130,

b) dzień rozpoczęcia działalności przez ośmioletnią Szkołę Podstawową nr 130: 1 września 2017 r. ,

c) rok szkolny, w którym rozpoczyna się kształcenie w kl. I: 2017/18,

d) dzień zakończenia działalności Gimnazjum nr 39: 31 sierpnia 2017 r.

3. Nazwa i siedziba jednostki organizacyjnej: Zespół Szkolno-Przedszkolny nr 5, os. Oświecenia 30,

4. Granice obwodu klas gimnazjalnych: ul. Bohomolca od 1 do 11 (nieparzyste), ul. Florera, os. Akademickie, os. Oświecenia, os. Tysiąclecia od 3 do 10, os. Tysiąclecia od 59 do 66, ul. Skarżyńskiego:

★★★

Plan sieci publicznych szkół ponadpodstawowych prowadzonych przez Gminę Miejską Kraków na okres od dnia 1 września 2017 r. do dnia 31 sierpnia 2019 r., z uwzględnieniem klas dotychczasowych zasadniczych szkół zawodowych

1. Nazwa szkoły: Branżowa Szkoła I stopnia nr 21

2. Szkoła prowadzi klasy dotychczasowej **Zasadniczej Szkoły Zawodowej nr 21**

3. Nazwa i siedziba jednostki organizacyjnej: **Zespół Szkół Poligraficzno-Medialnych,**

4. os. Tysiąclecia 38, 31-610 Kraków

★★★

1. Nazwa szkoły: **Szkoła Policealna nr 17**

2. Nazwa i siedziba jednostki organizacyjnej: Zespół Szkół Poligraficzno-Medialnych,

3. os. Tysiąclecia 38, 31-610 Kraków

★★★

1. Nazwa szkoły: Technikum Poligraficzno-Medialne nr 20 w Krakowie

2. Nazwa i siedziba jednostki organizacyjnej: Zespół Szkół Poligraficzno-Medialnych,

3. os. Tysiąclecia 38, 31-610 Kraków.

★★★

Plan sieci publicznych szkół ponadgimnazjalnych prowadzonych przez Gminę Miejską Kraków na okres od dnia 1 września 2017 r. do dnia 31 sierpnia 2019 r.

1. Nazwa szkoły: XXI Liceum Ogólnokształcące w Krakowie

2. Siedziba szkoły: os. Tysiąclecia 15, 31-606 Kraków.

RADA I ZARZĄD DZIELNICY MISTRZEJOWICE: Przewodnicząca: **Grażyna Janawa**, zastępca przewodniczącej: **Konrad Maciejowski**, członkowie zarządu: **Anna Trzoniec, Sławomir Dymacz, Maciej Olszański.** Biuro Rady Dzielnicy: ul. Miśnieńska 58 (osiedle Tysiąclecia), tel. 12 648-96-18, przyjmowanie mieszkańców: poniedziałek, wtorek i czwartek w godz. 11.00–15.30 oraz środa od 12.00 do 16.00, piątek bez przyjmowania stron. Dyżur Przewodniczącej lub zastępcy – każdy czwartek w godz. 14.00–16.00, członkowie Zarządu: Anna Trzoniec – I wtorek miesiąca 15.00–16.00, Sławomir Dymacz – III poniedziałek miesiąca 16.00 – 17.00, Maciej Olszański - II wtorek miesiąca 18.00–19.00. **Oficjalna strona internetowa:** www.dzielnica15.krakow.pl, **e-mail:** rada@dzielnica15.krakow.pl.
Dyżur Policji: pierwszy czwartek miesiąca w godz. 15.00–16.00.

Magazyn Bieńczycki

Nr 4 (190) Rok XVIII | Kolumna informacyjna Rady Dzielnicy XVI | 14 kwietnia 2017 r.

Zarząd Bieńczyc uzyskał absolutorium

Początek roku to czas rozliczeń, sprawozdań i bilansów. Zgodnie ze statutem, zarząd każdej dzielnicy do końca marca danego roku kalendarzowego musi przedstawić radnym dzielnicy roczne sprawozdanie ze swojej pracy za poprzedni rok, a Rada przyjmuje je, udzielając tym samym absolutorium Zarządowi na rok bieżący. Zarząd, któremu mam zaszczyt przewodzić, przekazał swoje sprawozdanie już w lutym br. Jedną ze składowych, które podlegają ocenie Rady jest wykonanie budżetu. W 2016 roku mieliśmy do rozdysponowania blisko 2 230 000 zł i udało się nam uzyskać wykonanie budżetu na poziomie 99,79%, co uważam za bardzo dobry wynik. Udało się nam zrealizować wiele ważnych zadań takich jak: wykonanie bardzo potrzebnego wjazdu, który stanowi drogę ewakuacyjną do Szkoły Podstawowej Sióstr Salezjanek na os. Kościuszkowskim, wykonanie bardzo zniszczonego parkingu na ul. Pokrzywki, remonty chodników, np. tego przy sklepie Ludwik czy na ul. Szajnowicza Iwanowa przy bloku 5 os. Przy Arce. Dzięki staraniom mojego Zarządu udało się pozyskać środki z Budżetu Miasta Krakowa na remonty nawierzchni jezdni, które zostaną przeprowadzone w tym roku. Zalew Nowohucki zyskuje nowe oblicze, powstanie tam między innymi tężnia solankowa, molo widokowe i scena. Przez cały rok spotykaliśmy się z przedstawicielami różnych jednostek miejskich, a także władzami województwa małopolskiego, by doprowadzić do oczyszczenia wody w Zalewie. Pracowaliśmy też konsekwentnie nad poprawą bezpieczeństwa pieszych, udało się wyznaczyć tak długo oczekiwane przejście dla pieszych na ul. Pokrzywki przy sklepie Kogucik, a także doprowadzić do zamontowania świateł sign flash na ul. Dunikowskiego na przejściu dla pieszych, które mieszkańcy uważali za szczególnie niebezpieczne. I wiele, wiele innych. To wszystko udało się dlatego iż jesteśmy zgranym zespołem, w którym każdy wie, co do niego należy. Zarząd dba o zrównoważony rozwój całej Dzielnicy. Praca została doceniona. Radni Dzielnicy XVI Bieńczyce na sesji w dniu 30 marca przyjęli sprawozdanie z działalności Zarządu za rok 2016. Na obecnych i biorących udział w głosowaniu 20 radnych, sprawozdania nie poparł tylko jeden radny Jan Jarosz, nie podając żadnych powodów swojej decyzji. To smutne, o ile pamiętam, nie poparł on również żadnego sprawozdania Zarządu z poprzedniej kadencji.

Andrzej Buczkowski
przewodniczący Rady
i Zarządu Dzielnicy XVI Bieńczyce

Sign Flash na ul. Dunikowskiego

W końcu się udało, na przejściu dla pieszych na ul. Dunikowskiego na wysokości Samorządowego Przedszkola nr 117 został zamontowany aktywny znak drogowy tzw. światła sign flash. *Staraliśmy się o to od dłuższego czasu. To przejście znajduje się na łuku drogi, a widoczność jest mocno ograniczona przez parkujące w zatokach samochody. Chociaż statystyki policyjne tego nie pokazują, to mieszkańcy uważają to przejście za niebezpieczne i ciągle zgłaszali wnioski najpierw o dodatkowe oznakowanie, a potem o montaż świateł* – stwierdza Andrzej Buczkowski, przewodniczący Rady i Zarządu Dzielnicy XVI Bieńczyce. Sprawa ta ciągnie się od kilku lat. Pierwsze rozmowy w tej sprawie prowadził jeszcze Zarząd Dzielnicy XVI poprzedniej kadencji, lecz Zarząd Infrastruktury Komunalnej i Transportu w Krakowie konsekwentnie odmawiał dodatkowego oznakowania tego miejsca i nic się tam nie zmieniło, aż do tej pory. *Montaż znaku T-27 tzw agatki oraz montaż światła sign flash na tym przejściu wziąłem sobie za punkt honoru. W sierpnia 2015 roku zorganizowałem pierwsze spotkanie w tej sprawie. Zaprosiłem przedstawiciela ZIKiT, lecz spotkanie to nie przyniosło oczekiwanych rezultatów. Od tego czasu systematycznie ponawiałem prośby do ZIKiT o poprawę poczucia bezpieczeństwa mieszkańców przekraczających jezdnię w tym miejscu. W końcu coś drgnęło. Najpierw w ubiegłym roku zamontowano tzw agatkę oraz wymalowano pasy na biało czerwono, ale to nie uspokoiło obaw mieszkańców, którzy dalej wnioskowali o montaż świateł. ZIKiT się opierał, bo taki aktywny znak drogowy to koszt ok. 13 000 zł. W końcu dzięki współpracy z inspektorem Januszem Grzybowskim udało się wypracować wspólne stanowisko. Urzędnicy przychyli się do naszej prośby i kilka dni temu pojawiła się sygnalizacja sign flash* – komentuje sprawę Andrzej Buczkowski. To duży sukces, gdyż ZIKiT jest niechętny montażowi tego typu świateł na drogach tej kategorii. Konsekwentna praca i upór Przewodniczącego „Szesnastki" przyniosła oczekiwane rezultaty.

Magdalena Dziedzic

Święta tuż, tuż ...

334 seniorów z Bieńczyc, członków Polskiego Związku Emerytów, Rencistów i Inwalidów z przewodniczącą Mirosławą Miśtą oraz Stowarzyszenia Emerytów, Rencistów i Osób Niepełnosprawnych „Przyjaźń" z prezesem Henrykiem Rośkiem na czele w dniach 4 i 6 kwietnia br. wzięło udział w spotkaniach wielkanocnych w Zespole Szkół Gastronomicznych nr 1 na os. Złotej Jesieni 16. Dzięki ogromnej uprzejmości pani dyrektor Barbary Brewczyńskiej seniorzy mogli gościć w budynku szkoły i skosztować śledzia, tradycyjnego żurku czy pysznej baby wielkanocnej przygotowanej przez przyszłych kucharzy, a także napić się kawy, złożyć sobie życzenia i porozmawiać. Pięknie ozdobione i nakryte stoły, a także przemiła obsługa w osobach uczniów i nauczycieli szkoły dodały uroku całemu wydarzeniu. Środki finansowe na organizację spotkania przekazała Rada Dzielnicy XVI Bieńczyce, a przewodniczący Andrzej Buczkowski życzył wszystkim zgromadzonym dużo zdrowia oraz, aby święta wielkanocne przyniosły radość i wzajemną życzliwość.

Magdalena Dziedzic

Magazyn Bieńczycki – magazyn informacyjny Rady i Zarządu Dzielnicy XVI Bieńczyce. Redakcja: Magdalena Dziedzic, Andrzej Buczkowski i Piotr Dominik. **Sekretariat Dzielnicy XVI**, os. Kalinowe 4, 31-812 Kraków. Tel. 12 641 45 67, e-mail: rada@dzielnica16.krakow.pl, www.dzielnica16.krakow.pl. **ZARZĄD DZIELNICY XVI MIASTA KRAKOWA**: Przewodniczący Rady i Zarządu – **Andrzej Buczkowski**, zastępca – **Marcin Permus**, członkowie zarządu: **Piotr Dominik**, **Magdalena Dziedzic** i **Alina Nowicka**.

Wzgórza Krzesławickie

Nr 6/2017 (170) Magazyn Informacyjny Rady Dzielnicy XVII 14 kwietnia 2017 r.

SIATKÓWKA ŁĄCZY POKOLENIA

W marcową sobotę sala gimnastyczna w ZSOI nr 6 zamiast świecić pustkami – w końcu weekend – zapełniła się miłośnikami siatkówki. Na piątej już edycji rodzinnego turnieju stawili się ojcowie z córkami, bracia, siostry – gracze i zapaleni kibice tej dyscypliny sportu. Sponsorami nagród były tradycyjnie już Rada Dzielnicy XVII oraz Rada Rodziców ZSOI nr 6.

Pozytywne emocje i rodzinna zabawa to główne cele tej wspaniałej imprezy, o której opowie jej pomysłodawczyni i organizatorka, nauczycielka wychowania fizycznego pani Renata Muzyk.

Kiedy pojawił się pomysł na rodzinne rozgrywki? Jaka idea za nim stoi?

Turniej ten organizuję od 2013 roku pod hasłem „Siatkówka łączy pokolenia". Jest on adresowany do uczniów klas szóstych i gimnazjum oraz ich rodziców i starszego rodzeństwa. Mając nastoletnie dzieci, staram się, aby miały okazję poznać mnie nie tylko w roli rodzica, ale także partnera w sytuacjach odbiegających od życia codziennego. Uznałam, że udział naszych uczniów i ich rodziców oraz rodzeństwa w rodzinnym turnieju będzie świetną formą pogłębienia więzi i poznania się od innej strony. Wybrałam piłkę siatkową, ponieważ od lat jestem związana z tą dyscyplina sportu i doceniam nie tylko jej walory sportowe, ale także rekreacyjne i społeczne. Ta forma rodzinnej aktywności cieszy się w naszej szkole coraz większym powodzeniem. Niesie ze sobą dużo pozytywnych emocji tak ważnych w relacjach dorastających dzieci i ich rodziców. W takim turnieju jak nasz aspekt rywalizacji sportowej schodzi na dalszy plan, a uczestnicy deklarują chęć udziału w kolejnych.

Na czym polegają rozgrywki? Jak wygląda organizacja dnia?

Turniej to zmagania rodzinnych dwójek siatkarskich. Zespoły składają się z naszych uczniów i ich rodziców bądź starszego rodzeństwa. W tegorocznych zmaganiach wzięło udział 12 par. Kilka z nich startowało już po raz czwarty. Turniej wygrali Marcin Balicki z tatą Grzegorzem startujący od czterech lat – w tym roku po raz pierwszy na najwyższym stopniu podium. Na miejscu drugim uplasowali się Wiktor Zych z bratem Mateuszem, a na trzecim Michał Jabłoński z bratem Kamilem. Emocji było co niemiara. Turniej pomyślany jest w taki sposób, by nikt nawet na chwilę nie odczuł nudy. W czasie przerw między meczami uczestnicy mogli korzystać ze świetnie wyposażonej szkolnej siłowni oraz stołów do tenisa stołowego. Rolę sędziów i obsługi pełnili uczniowie naszego gimnazjum. Każdy z uczestników otrzymał dyplom i drobny upominek, a zdobywcy pierwszych trzech miejsc medale dyplomy i nagrody. Przygotowane zostały napoje i słodki poczęstunek. W poprzednich latach uczestniczący w turnieju dorośli otrzymywali koszulkę z odpowiednim nadrukiem. Stali bywalcy występowali właśnie w nich – co widać na zdjęciach. Impreza nie udałaby się oczywiście, gdyby nie sponsorzy, za wsparcie dziękujemy Radzie Dzielnicy XVII oraz Radzie Rodziców ZSOI nr 6.

Dziękujemy za rozmowę i życzymy kolejnych równie udanych edycji turnieju.

Zwycięzcy

Z Renatą Muzyk rozmawiała Agnieszka Różańska
Fot. Renata Muzyk

Za kilka dni przy wielkanocnym stole zbiorą się najbliżsi, aby złożyć sobie życzenia. Z pewnością będzie ich wiele.
Przyjmijcie Państwo również nasze.
Niech obfitość łask Zmartwychwstałego Chrystusa towarzyszy w każdym dniu i we wszystkich poczynaniach.
Niech to będą łaski najbardziej upragnione.

Rada i Zarząd Dzielnicy XVII
Wzgórza Krzesławickie

UCHWYCIĆ WIOSNĘ W KOLOROWYM KADRZE

Zapraszamy wychowanków świetlic środowiskowych z terenu Nowej Huty do udziału w wyjątkowych warsztatach plastycznych. Organizatorem wydarzenia jest MDK Fort 49 . Zajęcia odbędą się na terenie zielni w naturalnym fortecznym otoczeniu. Tematem projektu jest wiosna jako inspiracja do artystycznej wypowiedzi malarskiej. - *Choć na chwilę pragniemy zachować najpiękniejsze wspomnienia wiosny, kadrując i utrwalając jej fragmenty poprzez aktywność malarską.*- mówią organizatorzy. Do udziału zapraszamy dowolną ilość dzieci reprezentujących świetlicę. Należy pamiętać o zabezpieczeniu dzieci w odzież ochronną, aby mogły w sposób nieskrępowany wyrażać własną kreatywność artystyczną.

Udział w warsztatach jest bezpłatny! Wydarzenie odbędzie się dzięki życzliwości Rady Dzielnicy XVII Wzgórza Krzesławickie, która wspiera je finansowo.

★★★

Zgłoszenie udziału należy dokonać do 21 kwietnia (piątek) 2017 roku na adres: imprezy@mdkfort49.krakow.pl lub telefonicznie pod nr 12-645-27-14.

RADA I ZARZĄD DZIELNICY XVII, os. Na Stoku 15. Tel. 12 645 30 09, tel./faks 12 645 14 17. **Przewodniczący** – Stanisław Madej, zastępca przewodniczącego – Andrzej Dziedzic, **członkowie Zarządu** – Jan Kawa, Wiesław Wojnarski, Stanisław Rajski. **Dyżury członków Zarządu:** przewodniczący – czwartek 11.00–13.00 po wcześniejszym telefonicznym uzgodnieniu terminu w biurze dzielnicy, zastępca przewodniczącego – poniedziałek 14.30- 17.00, członkowie Zarządu (odpowiednio w podanej kolejności): środa 11.00–13.00, piątek 11.00–12.00, wtorek 10.00–12.00.

DZIELNICA XVIII NOWA HUTA

Święta Wielkiej Nocy to czas otuchy i nadziei,
czas odradzania się wiary w siłę Chrystusa i siłę człowieka.

Życzymy Państwu, aby święta wielkanocne
służyły wzmacnianiu zarówno ciała, jak i ducha.

Niech upłyną w atmosferze wzajemnej życzliwości,
i zjednoczą nowohuckie rodziny przy świątecznym stole.

Niech smaczna święconka służy wszystkim na zdrowie,
Krople Śmigusa Dyngusa niech leją się na szczęście.

Niech radość z budzącej się wiosny napełni Wasze serca.
A wiara w zwycięstwo Miłości nad śmiercią przyniesie
wewnętrzny spokój i zachęci Was do czynienia dobra.

PARK KULTUROWY – OBAWY I NADZIEJE!

Wprowadzenie tej formy ochrony dla naszej dzielnicy to kwestia czasu. Na obecnym etapie niezwykle ważne jest, by nowohucianie mieli realny wpływ na ostateczny kształt uchwały o utworzeniu Parku Kulturowego Nowa Huta oraz na kształt planu jego ochrony. Do końca czerwca każdy z nas może składać wnioski i uwagi do tego dokumentu, zachęcamy również do aktywnego udziału w organizowanych przez Urząd Miasta konsultacjach.

W PIGUŁCE RAZ JESZCZE

Choć dla niektórych to może być już nudne, po raz kolejny przypomnijmy, czym właściwie jest park kulturowy. Jest to forma ochrony i uporządkowania danego obszaru, wprowadzona w ustawie o ochronie zabytków z 2003 r. Stosowana jest dla ochrony krajobrazu kulturowego, tj. postrzeganej przez ludzi przestrzeni zawierającej elementy przyrodnicze i wytwory cywilizacji, historycznie ukształtowanej przez naturę i człowieka. Tym, co zamierza się poddać ochronie w Nowej Hucie, jest unikalny układ urbanistyczny, zawierający reprezentatywne budownictwo socrealistyczne i socmodernistyczne, wraz z uzupełniającą tę zabudowę komponowaną funkcjonalnie zielenią. Zatem tą szczególną formą ochrony, jaką jest utworzenie parku kulturowego, objęte zostanie to, co widzi zwykły przechodzień: przestrzeń publiczna, przyroda oraz widoczne części elewacji i dachów budynków znajdujących się na obszarze parku. Przepisy parku kulturowego nie będą dotyczyć wnętrz budynków (lokali użytkowych i mieszkalnych, klatek schodowych, piwnic, poddaszy). Jeśli chodzi o obszar, to park obejmie przede wszystkim tzw. starą Nową Hutę, tereny wokół Zalewu Nowohuckiego, część dawnych Krzesławic z dworem Jana Matejki, część dawnej Mogiły z klasztorem Cystersów oraz centrum administracyjne dawnego kombinatu im. Lenina.

SKRZYDŁA U RAMION CZY KULA U NOGI?

Już wiemy co, pojawia się pytanie: po co? – *Chcielibyśmy, aby w uchwale znalazły się zapisy, że na placu Centralnym nie pojawi się kolejny bank albo że mieszkańcom Nowej Huty da się możliwość wynajmowania lokali na preferencyjnych warunkach* – mówi podczas jednego ze spotkań dotyczących parku kulturowego Asia Urbaniec, aktywna nowohucianka. Niestety, jak się okazuje, w uchwale takich zapisów uczynić nie można. Co zatem można? Ustawa o ochronie zabytków i opiece nad zabytkami ściśle określa, jaki zakres regulacji może się znaleźć w uchwale o utworzeniu parku kulturowego. Przepisy te mogą dotyczyć wyłącznie: prowadzenia robót budowlanych (np. remontów elewacji, wymiany stolarki okiennej lub drzwiowej), prowadzenia działalności przemysłowej, rolniczej, hodowlanej, handlowej lub usługowej (np. funkcjonowania ogródków kawiarnianych, wystawiania towarów przed sklepami, prowadzenia handlu obwoźnego, organizacji imprez), umieszczania reklam (np. liczby i wymiarów szyldów, wyklejania witryn), zasad i warunków sytuowania małej architektury (np. wiat śmietnikowych, altan, piaskownic) czy też składowania lub magazynowania odpadów (np. magazynowania odpadów segregowanych). Przepisy przyszłego parku kulturowego z całą pewnością nie będą działać wstecz, tj. zobowiązywać do dostosowywania się do nowych przepisów w zakresie już wymienionej stolarki okiennej lub drzwiowej czy też elewacji budynków, które zostały już uprzednio wyremontowane/ocieplone. Wymogi dotyczące konieczności zachowania lub odtworzenia detali architektonicznych, zastosowania odpowiedniej kolorystki czy materiałów będą się odnosić do remontów przyszłych, przeprowadzanych po wejściu w życie przepisów parku kulturowego. Nie będzie to dotyczyć oczywistych samowoli budowlanych, czyli robót budowlanych wykonanych w sprzeczności z miejscowym planem zagospodarowania przestrzennego.

W przypadku tablic reklamowych, szyldów – będzie odpowiedni czas na dostosowanie się do nowych przepisów, podobnie jak było na Starym Mieście.

Wprowadzone zakazy i ograniczenia będą zbliżone do regulacji już obowiązujących w Parku Kulturowym Stare Miasto, oczywiście z uwzględnieniem specyficznych różnic pomiędzy Nową Hutą a Starym Miastem. Czy wobec tego Nowa Huta potrzebuje takiej formy ochrony? Czy nie okaże się, że zamiast impulsem do rozwoju wprowadzenie parku będzie gwoździem do trumny? Tego obawiają się zarówno zwykli mieszkańcy, jak i zarządcy budynków. Swoje obawy wypowiadają podczas konsultacji i spotkań. – *O parku kulturowym nie da się myśleć w systemie zero-jedynkowym. To jest zagadnienie wielopłaszczyznowe. Piękne idee i wyobrażenie mają się nijak do tego, co będzie potem w praktyce. W przedstawionym nam projekcie (chodzi o projekt planu ochrony Parku Kulturowego NH – przyp. red.) jest zbyt dużo negatywów wynikających z niejasności by mógł zachwycać. Z jednej strony, ze względu na samowolkę, jakiej dopuszczają się właściciele budynków chociażby w obrębie placu Centralnego, niszcząc nieodwracalnie piękne elementy wykończeniowe, np. tralki czy balustrady, bat w postaci parku kulturowego jest potrzebny. Z drugiej jednak strony obawiam się, że po przyjęciu planu ochrony Parku Kulturowego Nowa Huta do wykonania jakiejkolwiek inwestycji potrzeba będzie jeszcze więcej zgód i pozwoleń niż dotychczas, a już obecnie oczekiwanie na opinie miejskiego konserwatora zabytków trwa absurdalnie długo* – mówi prezes Spółdzielni Mieszkaniowej Hutnik Janusz Zwierzykowski i dodaje, że programy dofinansowujące inwestycje na terenie już przecież zabytkowej Nowej Huty nie są stworzone dla małych wspólnot mieszkaniowych. Jego zdaniem skomplikowane procedury i konieczność posiadania dużego wkładu własnego skutecznie uniemożliwiają tym wspólnotom skorzystanie z dopłat. Czy park kulturowy ma szansę zmienić tę sytuację i stać się dla Nowej Huty nowym, lepszym początkiem?

SAMO SIĘ NIE ZROBI!

Po utworzeniu parku kulturowego Rada Miasta ustawowo zobligowana jest do przyjęcia planu jego ochrony. Plan ochrony to drugi – po uchwale powołującej park kulturowy – ważny dokument, który ma zawierać wskazania i wyznaczać kierunki działania Miasta dla jak najpełniejszego osiągnięcia celu, jakim jest ochrona krajobrazu kulturowego. Projekt planu ochrony Parku Kulturowego Nowa Huta został już opracowany przez zespół pod kierunkiem profesora Myczkowskiego z Politechniki Krakowskiej i uzyskał pozytywną opinię Małopolskiego Wojewódzkiego Konserwatora Zabytków. Jest to bardzo obszerne autorskie opracowanie obejmujące wielopłaszczyznowe analizy obszaru planowanego do objęcia ochroną. Projekt ten zawiera wskazania w sferach: społecznej, ochrony konserwatorskiej, infrastruktury i komunikacji, kształtowania walorów widokowych, gospodarowania i kształtowania zieleni, kształtowania ładu przestrzennego i estetyki oraz polityki informacyjnej. To jednak ciągle tylko dokument pełen pobożnych życzeń, aby to najważniejsze – żyjcie długo i szczęśliwie – mogło się spełnić, potrzebne są pieniądze. – *Jeśli w ślad za uchwałą o utworzeniu parku nie pójdą konkretne programy kierunkowe, jeśli zapisy planu ochrony parku nie znajdą odzwierciedlenia w innych dokumentach, takich jak wieloletnia prognoza finansowa, to ten dokument będzie wart tyle co kartki, na których jest zapisany. Założenia planu ochrony bardzo ambitne pokazują Nową Hutę nie jako relikt przeszłości, ale jako miejsce do życia, pokazują, jak przekuć bogatą historię tej dzielnicy na pomysły na jej rozwój. Żeby jednak wykorzystać założenia naukowców, potrzebne są pieniądze chociażby na to, aby stworzyć nowe miejsca parkingowe czy też uporządkować przestrzeń publiczną* – mówi Tomasz Urynowicz, radny Miasta Krakowa.

Nieuporządkowana zieleń to zmora mieszkańców, którzy często zgłaszają brak słonecznego światła nawet w środku lata. Jednym z założeń parku kulturowego jest uporządkowanie zieleni..

Biorąc pod uwagę główne założenia projektu planu ochrony, miasto zamierza podjąć działania, które mają zabezpieczyć i w pożądany sposób kształtować krajobraz kulturowy „starej" Nowej Huty poprzez odpowiednią politykę parkingową, dbałość o zieleń, wygląd budynków, a także aktywizację sfery społecznej. W ramach tych działań planowane jest m.in. wprowadzenie zmian w programie obsługi parkingowej miasta Krakowa (budowa parkingów podziemnych w Nowej Hucie), stworzenie programu dofinansowania remontów elewacji budynków (związanych z termomodernizacją), programie rewitalizacji wnętrz śródblokowych, programie pielęgnacji zieleni (korekta istniejącej zieleni, wymiana zieleni, planowe nasadzenia), stworzenie oferty kulturalno-oświatowo-sportowej, adresowanej również do seniorów. Pozostaje mieć nadzieję, że to są obietnice i słowa, które „staną się ciałem".

CERTYFIKAT JAKOŚCI!

Park Kulturowy to, mówiąc najprościej, prestiż, pierwszy krok do tego, aby Nowa Huta mogła być uznana za pomnik historii. Wszyscy wiemy, że ta dzielnica jest wyjątkowa – objęcie jej ochroną, jaką daje park kulturowy, to potwierdza. Mówiąc obrazowo, można powiedzieć, że utworzenie parku kulturowego, a następnie przyjęcie planu jego ochrony, to naturalna konsekwencja tego, co już się w Hucie dzieje. Teren „starej" Nowej Huty już teraz poddany jest obowiązującym wymaganiom wynikającym z wpisu jej układu urbanistycznego do rejestru zabytków oraz z zapisów miejscowego planu zagospodarowania przestrzennego centrum Nowej Huty, uchwalonego w 2013 r. Przyjęcie planu poprzedzone było szerokimi konsultacjami społecznymi jego projektu, który został uzgodniony przez Małopolskiego Wojewódzkiego Konserwatora Zabytków. Plan miejscowy, zawierający bardzo precyzyjne unormowania w zakresie kształtowania zabudowy i zagospodarowania przestrzennego, stanowi zasadnicze zabezpieczenie wyjątkowych walorów tego terenu. Nowe przepisy parku kulturowego mogą tak naprawdę uzupełnić i uszczegółowić te już obowiązujące regulacje wyłącznie w celu optymalnej ochrony dziedzictwa i krajobrazu. Można powiedzieć, że utworzenie parku to wisienka na torcie.

STRACH, KTÓRY JEST POCHODNĄ NIEWIEDZY

Nowohucianie mają jednak wiele obaw i zastrzeżeń związanych zarówno z konsekwencjami utworzenia parku, jak i z samą formą powstawania uchwały i planu ochrony. – *Moją podstawową obawą jest to, że projekt powstał bez konsultacji społecznych. Obecnie trwa prezentacja założeń, które powstały gdzieś za biurkiem. Nikt nie pytał mieszkańców, wspólnot, przedsiębiorców o zdanie. Zastanawiają mnie też koszty, jakie poniosą mieszkańcy po wprowadzeniu parku, a będą musieli je ponieść ze względu na dostosowanie tkanki miejskiej do założeń parku. Dziwi mnie też chęć powrotu do zieleni z początków NH. Pomysły ograniczenia zieleni i wycinki drzew i sadzenia młodych, małych drzewek, bo bardziej pasują do założeń urbanistycznych, w ogóle mnie nie przekonują. Zgadzam się z tym, że zieleń trzeba pielęgnować i w uzasadnionych przypadkach podmieniać. Jednak biorąc pod uwagę stan powietrza, zieleń jest na wagę złota* – mówi Jacek Dargiewicz, młody przedsiębiorca z Nowej Huty. To najczęściej powielany błąd w rozumowaniu – przekonanie, że ktoś coś nam narzuca, że mówiąc trywialnie „jest już pozamiatane" Tymczasem prezentowany na stronach miasta dokument to na razie projekt planu ochrony Parku Kulturowego Nowa Huta. A co do budzącej tak wiele kontrowersji kwestii porządkowania zieleni, to w dokumencie ani raz nie pada sformułowanie „wycinka drzew".

ZAPROJEKTUJ PRZYSZŁOŚĆ NASZEJ DZIELNICY!

Do tego projektu każdy może zgłosić uwagi i wnioski. Jak wynika z informacji uzyskanych w Urzędzie Miasta, takich uwag wpłynęło zaledwie 5. Oczywiście, zanim się do czegoś odniesiemy, należałoby się z tym zapoznać. Ze stworzonym projektem planu ochrony można się zapoznać na stronach Biuletynu Informacji Publicznej Urzędu Miasta Krakowa. Dokument jest bardzo obszerny, a najistotniejsze informacje zawarte są w tomie pt. Synteza (który można znaleźć następująco: zakładki: Rozwój Miasta – Polityki... – Kultura – Park Kulturowy Nowa Huta). Autorzy proponują w nim m.in.: poprawę oferty spędzania wolnego czasu, w tym aktywizację seniorów; wpisanie do rejestru zabytków kolejnych obiektów, w szczególności budynków centrum administracyjnego Huty im. Lenina i Teatru Ludowego; ochronę historycznej linii zabudowy, gabarytów i form architektonicznych; weryfikację lokalizacji kiosków ulicznych; uporządkowanie zabudowy balkonów i logii według wskazań konserwatorskich; zakaz likwidacji detali architektonicznych podczas termomodernizacji budynków; stosowanie kolorystyki elewacji zgodnie z zaleceniami konserwatorskimi; rekompozycję placu Centralnego, który obecnie jest odizolowany od pierzei przez ciągi komunikacyjne; budowę parkingów podziemnych; ograniczenie liczby anten dachowych, stosowanie anten zbiorczych; długofalową pielęgnację i wymianę zieleni, ze zwróceniem uwagi na dopływ światła w przestrzenie śródblokowe; ograniczenie liczby szyldów, ale też i przywrócenie szyldów w postaci neonów; uzupełnienie brakującej małej architektury: ławek, rzeźb plenerowych; stworzenie polityki informacji o potencjale i historii Nowej Huty. Te założenia podobają się większości. – *NH dużo zyska, jeśli będzie traktowana jako całość, bo np. wiele wspólnot mieszkaniowych działa na zasadzie wolnoć Tomku w swoim domku. Jeśli powstanie jakiś dokument, który będzie regulował kwestie wyglądu, remontów budynków, sposobu traktowania lokali handlowych, kwestie zieleni i miejsc parkingowych, to tylko na tym skorzystamy* – mówi Jacek Dargiewicz. Przyznaje się przy okazji, że do tej pory sam nie złożył żadnego wniosku do tego dokumentu. Może zatem warto się zmobilizować i aktywnie włączyć w „projektowanie naszej przyszłości"? Wiele osób podkreśla jednak, że przeczytanie tego dokumentu czy nawet zapoznanie się z rozdziałem Synteza przerasta ich możliwości. – *Normalny człowiek po pięciu stronach odpuszcza* – wyznała podczas jednego ze spotkań konsultacyjnych pewna mieszkanka. Urzędnicy obiecują pigułkę pigułki. W najbliższym czasie powstanie streszczenie syntezy projektu w formie broszurki ze zwięzłą informacją na temat parku kulturowego, która trafi do wspólnot mieszkaniowych. Pamiętajmy tylko o jednym – wtedy nie będzie już żadnego usprawiedliwienia dla tych, którzy nie zgłoszą uwag do założeń parku kulturowego!

ZAMIAST PODSUMOWANIA!

Prośba: Zapomnijmy, że my, wy, oni. Zapomnijmy o tym, że urzędnicy wymyślili, że ktoś nam coś narzuca, że trzeba walczyć. Połączmy siły. – *Tu, w tej dzielnicy, słowo ustawodawcy, dotyczące parków kulturowych, może się urzeczywistnić. Wprowadzenie planu ochrony PK Nowa Huta sprawi, że stanie się ona piękna na każdym poziomie. Ten dokument ma być inspiracją, jego przyjęcie to otwarcie pewnego etapu, jednocześnie pokazuje nam, do czego mamy dążyć, jak ten obszar powinien docelowo wyglądać. Mamy początek i niejako mamy koniec, cała rzecz polega na sposobie dochodzenia. Trzeba księgę nowohuckiego krajobrazu przeczytać, niczego z niej nie wyrywać, a dzięki założeniom parku kulturowego dopisać dalszy dobry ciąg tej historii. Jestem głęboko przekonany, że to się uda* – mówi profesor Zbigniew Myczkowski z Politechniki Krakowskiej, szef zespołu, który opracował plan ochrony PKNH.

★★★

Nie pozwól, by stało się to bez Twojego udziału, zgłoś swoje uwagi do projektu, przyjdź na spotkanie konsultacyjne, zapytaj swojego administratora, zarządcę budynku, co wie o parku kulturowym. Nie bądź bierny!

Wszystkim naszym Wspólnotom Mieszkaniowym,
współpracownikom
oraz mieszkańcom Krakowa
życzymy spokojnych,
pełnych radości
Świąt
Wielkanocnych
Zarząd i pracownicy
PP-U „ADREM" S.A.
ADREM

Zdrowych
i spokojnych
Świąt
Wielkiej Nocy
Szanownym Klientom
oraz
wszystkim Mieszkańcom
dzielnic nowohuckich
życzą
Rada Nadzorcza,
Zarząd i pracownicy
Społem PSS Nowa Huta

Zdrowych i wesołych
Świąt
Wielkanocnych
życzy cht KRAKOWSKIE

Kupcom i Klientom
z Bieńczyckiego
Placu Targowego
zdrowych i radosnych
Świąt Wielkanocnych
życzą
Zarząd i Pracownicy
spółki
Powszechna Agencja Handlowa

LIDIA SERAFIN NA ŚWIĘTA

Witam Państwa przy okazji Wielkiejnocy. Szybko minął czas od świąt Bożego Narodzenia. W tej chwili mamy okres intensywnej pracy przy specjalnych wypiekach, sporządzanych tylko raz do roku.

Poniżej przepis na mazurek. Należy sporządzić dwa blaty kruche przełożyć je marmoladą różaną, a na wierzchu udekorować masą orzechową oraz lukrem. Ciasto kruche – 1 kg cukru, 2 kg tłuszczu, 3 kg mąki, 6 żółtek, łyżeczka amoniaku. Masa orzechowa – 1 kg orzechów, 2 kg cukru. Mieszamy, zarabiamy białkami i mielimy. Gotową masą niezbyt rzadką ubieramy mazurki. Smacznego.

Fot. Sławomir Pietrzyk

Pragnę złożyć, wraz z całą załogą cukierni na os. Zielonym 16, serdeczne życzenia radosnych Świąt Zmartwychwstania Pańskiego, a także udanych wypieków. Zapraszam też do prowadzonej przeze mnie cukierni.

Z redakcyjnego dyżuru

SĄ JEDNAK BOBRZY LUDZIE

To, co przyszedł nam opowiedzieć nasz Czytelnik Szczepan Tkaczyk, świadczy, że są ludzie, którym los bliźniego obojętny nie jest. Młodzi ludzie.

– Akurat był 8 marca, Dzień Kobiet. Około godziny 18 wracałem autobusem linii 123 z klubu Wersalik. Autobus przyhamował, a ja nie trzymałem się poręczy i poleciałem... Przewróciłem się, rozciąłem głowę o siedzenie. Krew trysnęła na siedzących obok ludzi. Mam 81 lat, więc straciłem orientację...Miałem chyba szczęście, bo zaraz obok mnie znalazło się dwóch młodych ludzi, studentów, którzy mną się szybko zajęli. Posadzili mnie, przytulili i uspokajali, że wszystko będzie dobrze. Mieli bandaże, nie wiem skąd, opatrzyli mnie wstępnie. Może to byli praktykanci dojeżdżający do szpitala, a może jacyś ratownicy medyczni? Potem przyjechała karetka, więc nawet w tej sytuacji nie zdążyłem im podziękować, a chciałbym, może choć w takiej formie, opowiadając tę historię – mówi pan Szczepan.

Mówi, ze ma szczęście. Trafił na oddział ratunkowy do Szpitala im. Żeromskiego. Tam – co podkreśla – równie troskliwie się nim zajęto. Zrobiono badania i tomograf głowy. Założono szwy. Dziś tylko blizna przypomina o tamtym zdarzeniu i ciepłe uczucie w sercu, bo jednak ktoś zareagował, zainteresował się i bezinteresownie pomógł. **(l)**

W Zespole Szkół Zawodowych Huty im. T. Sendzimira odbył się...

MIĘDZYSZKOLNY KONKURS FRYZJERSKI BAJKOWA POSTAĆ

O tym, że w zawodzie fryzjerskim oprócz umiejętności niezbędna jest wyobraźnia i szczypta fantazji, przekonali się uczestnicy Międzyszkolnego Konkursu Fryzjerskiego zorganizowanego w miniony czwartek w Zespole Szkół Zawodowych Huty im. T. Sendzimira na os. Złotej Jesieni 2.

Kolorowe i wymyślne postacie zaczerpnięte z bajkowego świata przemykały przez szkolne korytarze w drodze do konkursowej sali. Pojawili się Królowa Śniegu, Kopciuszek, Czarownica, Królowa Kier, Piękna i Bestia, Diabolina, Demon, a nawet Pippi i Barbie. I nie mogło być inaczej, ponieważ motywem przewodnim konkursu fryzjerskiego, w którym wzięli udział reprezentanci szkół krakowskich oraz z Gdowa i Niepołomic, była „Bajkowa postać".

Uczestnikami konkursu byli uczniowie kształcący się w zawodzie fryzjera, zarówno w technikum, jak i szkole zasadniczej. Prezentacja umiejętności fryzjerskich zakładała synchronizację fryzury i stylizacji ze strojem wybranej postaci baśniowej. Praca na modelach wymagała doboru fryzury przy zastosowaniu różnych technik fryzjerskich. I tu uczestnicy wykazali się nie lada pomysłowością. Zaskakiwały zarówno odważne, jak i klasyczne stylizacje. Wszystkie jednak były adekwatne do charakteru wybranej postaci bajkowej. W trakcie oceny konkursowych prac jurorzy brali pod uwagę najdrobniejsze detale, kładąc duży nacisk na estetykę wykonania.

Miejsce I zdobył Rafał Klacza z Zespołu Szkół Mechanicznych nr 2 w Krakowie, miejsce II Anna Kostecka z Zespołu Szkół w Gdowie, a III miejsce przyznano Agnieszce Kuś z Zespołu Szkół Inżynierii Środowiska i Melioracji w Krakowie. Nagrody dla zdobywców trzech pierwszych miejsc, a były nimi narzędzia i kosmetyki fryzjerskie, oraz voucher na szkolenie fryzjerskie ufundowała Firma „FALE LOKI KOKI".

Konkurs służył wymianie doświadczeń między uczniami z różnych szkół kształcących przyszłych fryzjerów. Zakładał rozwijanie kreatywności oraz uczył zasad zawodowej konkurencji opartej na profesjonalizmie. Ponadto pozwolił wszystkim uczestnikom uzewnętrznić swój zawodowy potencjał. Biorąc pod uwagę aktualne umiejętności, wyobraźnię i fantazję przyszłych fryzjerów, możemy śmiało, w niezbyt odległej przyszłości, szukać młodych mistrzów w najlepszych salonach fryzjerskich w Krakowie i okolicach.

Organizatorkami konkursu były panie; Jadwiga Miłek, Monika Łukomska i Małgorzata Kolbusz.

Ewa Dybaś

NIEWYBUCHY NA OS. TYSIĄCLECIA

We wtorek, 4 kwietnia br. na osiedlu Tysiąclecia robotnicy pracujący przy remoncie drogi wewnętrznej natrafili na ukryte w ziemi pociski. Przybyli na miejsce policjanci zabezpieczyli teren znaleziska aż do czasu przyjazdu saperów. Saperzy odnaleźli w sumie 24 niewybuchy, które po przełożeniu do specjalnych pojemników zostały wywiezione na poligon.

Tekst i fot.: Tomasz Orłowski

Niech Święta Wielkiej Nocy, przystrojone kwiatami wiosny, nadzieję rozbudzą w szczęśliwy obrót spraw ważnych, a smutek na zawsze przemienią w radość.

Życzymy tego wszystkim - od święta i na co dzień!

Dyrekcja i Pracownicy
Nowohuckiego Centrum Kultury

nowohuckie centrum kultury

POLA NADZIEI

PATRONAT HONOROWY
JE KSIĄDZ ARCYBISKUP MAREK JĘDRASZEWSKI, METROPOLITA KRAKOWSKI

CZAS POMAGANIA

organizator
Towarzystwo Przyjaciół Chorych „Hospicjum im. św. Łazarza"
ul. Fatimska 17, 31-831 Kraków
tel. 12 641 46 66

partner akcji

pomagają nam

patroni medialni

POZNAJ UCZELNIĘ DLA SIEBIE

Z prof. Włodzimierzem Roszczynialskim, rektorem Wyższej Szkoły Zarządzania i Bankowości, rozmawia Marcin Pietrzyk

● Nasi młodzi czytelnicy rozważają właśnie kontynuację kształcenia na poziomie wyższym po uzyskaniu świadectwa maturalnego, inni chcą uzupełnić wyższe wykształcenie lub ukończyć specjalistyczne studia podyplomowe. Co Pan myśli o jakości kształcenia w szkołach publicznych, czyli państwowych, oraz niepublicznych, przez które rozumie się najczęściej prywatne? Słowem: czym różnią się studia na uczelni prywatnej od nauki w szkole państwowej?

– Zadaniem uczelni wyższej jest przekazanie wiedzy, nabycie przez słuchaczy umiejętności wykonywania zawodu, a także kompetencji społecznych. Nasi czytelnicy muszą popatrzeć na każdą z 426 uczelni wyższych, które kształcą na polskim rynku edukacyjnym w kontekście tych zadań. Ja dzielę uczelnie na takie, które kształcą dobrze, bo są nowoczesne, innowacyjne, dysponują dobrym instrumentarium przekazu wiedzy, i na takie, które są fatalne, bo uczą fatalnie. Mimo licznych działań administracji państwowej, działającej w filozofii neoliberalizmu nie udało się przypisać poszczególnym uczelniom stosownych znaków jakości.

● Wydaje się że trzeci wymieniony przez Pana składnik edukacji, czyli kompetencje społeczne, to zapomniana domena pracy szkoły wyższej.

– W Wyższej Szkole Zarządzania i Bankowości przywiązujemy szczególną wagę do działań prospołecznych. To w naszych murach działają od 15 lat Sztaby Wielkiej Orkiestry Świątecznej Pomocy, a 200 wolontariuszy studentów zebrało w styczniu 2017 roku ponad 115 tysięcy złotych. Ten rekord pokazuje, że uzyskano w porównaniu z poprzednim rokiem dwa razy więcej środków na ratowanie życia i zdrowia dzieci na oddziałach ogólnopediatrycznych oraz na zapewnienie godnej opieki medycznej seniorom. Bierzemy także udział w akcji krwiodawstwa i zachęcamy do wpisania się do bazy potencjalnych dawców szpiku kostnego. Prowadzimy także zbiórkę żywności przed okresem świątecznym, kwestujemy na rzecz Hospicjum Pola Nadziei, bierzemy udział w kampanii społecznej na rzecz głuchych i niedosłyszących. Moi studenci nie zapomnieli też o czworonogach, zbierając żywność dla krakowskich schronisk dla zwierząt. To wszystko uczy studentów nie tylko wrażliwości na problemy społeczne, ale także samodzielności i inicjatywy, bo każda z tych akcji jest nietypowa, a znajduje zawsze entuzjastów. Kompetencje społeczne budujemy, organizując cykle bezpłatnych wykładów dla szkół ponadgimnazjalnych, a także wspomagając Klub Ekologiczny, który w murach uczelni znalazł swoje miejsce.

● Wracając do podstawowej funkcji uczelni wyższej, jakie kierunki można studiować w Wyższej Szkole Zarządzania i Bankowości i które ocenia Pan najwyżej?

– Obecnie prowadzimy kształcenie na trzech kierunkach. Na poziomie pierwszym, czyli licencjackim, studiujący poznają tajniki zarządzania. Natomiast studiujący finanse i rachunkowość nabywają umiejętności tak potrzebnych każdemu w gospodarce rynkowej. Najbardziej dumni jesteśmy z informatyki, która ma znakomitą bazę programową i sprzętową. Z kolei zarządzanie na poziomie magisterskim to pozornie łatwy kierunek, bo zarządzać każdy potrafi: jeden lepiej, drugi gorzej. W Wyższej Szkole Zarządzania i Bankowości specyficzne wyzwanie dla przyszłych magistrów to dużo konkretnych projektów, pracy w zespole, wdrażanie do myślenia innowacyjnego, twórczego.

● Co możemy powiedzieć o informatycznych systemach intranetowych, które służą zarządzaniu dydaktyką, a także popularnemu dzisiaj w dydaktyce e-learningowi.

– Te przyjazne dla użytkownika systemy noszą egzotyczne nazwy SUSZI i SAKE. Internet ułatwia nieprzerwany kontakt między studentem, wykładowcą i administracją. Z kolei stosowany u nas blended e-learning umożliwia zdobywanie wiedzy nie tylko w siedzibie uczelni, ale także w dowolnym miejscu, gdzie potrafimy połączyć się z wifi. SAKE daje możliwość ugruntowania wiedzy, poznania aktualnych problemów ekonomicznych, a także stwarza możliwość zdalnego przesyłania prac kontrolnych, dyskusji na forach, kontaktów z wykładowcami i innymi studentami. Nie chodzi tutaj tylko o prezentację w PowerPoincie, którą możemy zobaczyć w domu, utrwalając wykład, lub filmy instruktarzowe. Jest to przede wszystkim możliwość przesyłania rozwiązań zadań, interaktywny kontakt z wykładowcą, ocena przesłanych prac wraz z komentarzem wykładowcy, elektroniczny indeks. Z kolei korzystanie z SUSZI eliminuje trud studenta w kontakcie z administracją szkoły i prezentujemy tam codzienne informacje o tym, co się dzieje na uczelni, o obowiązującym rozkładzie zajęć, wykładach fakultatywnych. Zwłaszcza dla studentów studiujących zaocznie te istniejące od 1990 roku mechanizmy komunikacji społecznej stanowią nieocenioną pomoc. Najlepszy dowód, że przez 22 lata działania WSZiB ominęliśmy rafy nieporozumień, zadrażnień, pretensji i konfliktów. Niebywałe.

● Dla naszych czytelników, potencjalnych studentów WSZiB, ważna także będzie atmosfera studiowania. Jakie są dokonania uczelni w tym zakresie.

– Wykładowcy, a także pracownicy administracji uczelni, czują się odpowiedzialni za wypełnienie misji, którą jest troska o przyszłość jej absolwentów, w tym ich karierę zawodową. Wspieramy studentów w rozwiązywaniu ich indywidualnych problemów życiowych. Nasza pracownia psychoterapii pomaga zagubionym w odnalezieniu ścieżki życiowej, natomiast agencja zatrudnienia WSZiB, którą prowadzi wykwalifikowany doradca zawodowy, ułatwia odbycie praktyki, znalezienie pracy, także po ukończeniu studiów.

● Na forach społecznościowych, np. Facebooku, Instagramie, można zauważyć aktywność studenckich kół naukowych. Może kilka słów o ich pracy.

– Mamy kilka kół naukowych z zakresu ekonomii, których działalność polega na przygotowywaniu odczytów, pisaniu artykułów, udziale w konferencjach. Działa też koło przedsiębiorczości, które jest inicjatorem wielu eventów. Dla przykładu Targi Edukacji i Pracy to okazja do spotkań z ludźmi praktyki gospodarczej i polityki, podczas Dni Otwartych można zapoznać się bezpośrednio z al. Kijowską 14. Możemy pochwalić się kołami informatycznymi: programistów .NET oraz kołem użytkowników baz danych. To ostatnie organizuje ogólnopolskie spotkania z udziałem ponad 100 uczestników, podczas gdy dalszych 300 uczestniczy w wideokonferencji. Uczelnia prowadzi także akademie CISCO i Microsoft zakończone uzyskaniem międzynarodowych certyfikatów. Wszyscy pracownicy i studenci mogą korzystać bezpłatnie i bez naruszenia praw z pięciu programów użytkowych Microsoft.

● Podsumowując nasza rozmowę, musze zapytać: Dlaczego warto studiować na Pana uczelni?

– Warto studiować z kilku względów. Po pierwsze, można zdobyć konkretne kwalifikacje i umiejętności, a także jeżeli ktoś jest pilny, ugruntowaną wiedzę, która będzie potrzebna w życiu absolwentowi wyższej uczelni. Czynnik drugi to jest spektrum kształcenia, które obejmuje nie tylko przedmioty związane z przyszłym zawodem, ale także to, co jest potrzebne człowiekowi w gospodarce rynkowej. No i wreszcie umiejętność posługiwania się Internetem dla załatwienia różnego rodzaju problemów, już nie mówię o opanowaniu typowych programów użytkowych. Wreszcie znajomość języków obcych.

Te umiejętności są pierwszorzędne z punktu widzenia przyszłej pracy. Niebagatelną umiejętnością, o to pyta każdy pracodawca, są kompetencje społeczne. Czy umiesz się komunikować? Czy potrafisz łatwo znaleźć się w nowym środowisku pracy? Słowem: uczymy, jak się uczyć. Uczymy, jak zmieniać zawód, jak szybko adaptować się do nowych warunków. Nasi słuchacze będą zmieniać zawód trzy–pięć razy w swoim życiu. Życzę Państwu dobrych wyborów i zapraszam na Kijowską 14. Nasza strona www umożliwi Państwu zdalną rejestrację już od października 2017, także na studia podyplomowe.

● Wracam z uporem do pytania, jakie zadałem Panu Profesorowi na początku. Która uczelnia jest lepsza: publiczna czy prywatna?

– To jest pytanie o wyższość świąt Wielkanocy nad świętami Bożego Narodzenia. Ja o konkurencji mówię zawsze dobrze albo wcale. Pamiętajcie Państwo, że decyzja o wyborze uczelni wyższej zaważy na Waszym dalszym życiu zawodowym. Wybierajcie więc dobrze. Powodzenia, bo w życiu wiele zależy od szczęścia.

– Dziękuję za rozmowę.

Radosnych i zdrowych Świąt Wielkanocnych

Pracownikom ArcelorMittal Poland, spółek hutniczych

oraz

Czytelnikom

„Głosu - Tygodnika Nowohuckiego"

życzą

Rada Nadzorcza i Zarząd Zakładu Odzysku Surowców

MADROHUT Spółka z o.o.

SZKOŁA W BRANICACH WSPOMINA ŚW. JANA PAWŁA II

Uczniowie Szkoły Podstawowej nr 74 w Branicach uczcili 6 kwietnia świętego Jana Pawła II. Klasa VI pod kierunkiem katechetki Anny Matusik oraz klasa II pod opieką Kingi Sadowskiej przygotowały pouczający i niezwykle wzruszający montaż słowno-muzyczny z elementami tańca, ukazujący życie i działalność naszego Papieża. Uczestnicy uroczystości mieli okazję wysłuchać śpiewanego życiorysu Karola Wojtyły i najważniejszych fragmentów homilii Jana Pawła II. Zasłuchanie i zapatrzenie przedszkolaków podczas prawie godzinnego apelu świadczy o tym, że w atrakcyjnej formie otrzymały one bardzo ważne informacje. Większość uczniów urodziła się już po śmierci papieża, której 12. rocznicę obchodziliśmy 2 kwietnia. Tym bardziej ważne jest przypominanie jego sylwetki oraz nauczania, aby pamięć o nim była żywa, a głoszone zasady stanowiły podstawę wychowania młodego pokolenia. **(rg)**

KONKURS PALM W RUSZCZY

Tradycyjnie już w Niedzielę Palmową w kościele parafialnym w Ruszczy odbył się konkurs palm przeznaczony dla dzieci. Po raz kolejny wzięli w nim udział najmłodsi członkowie Stowarzyszenia Łuczanowice w tworzeniu kolorowych palm wspierani przez rodziców i dziadków.

Okazuje się, że nie trzeba jechać do Lipnicy Murowanej, aby zobaczyć naprawdę imponujące palmy. Wiele nowohuckich parafii organizuje w Niedzielę Palmową konkursy. Jedną w nich jest parafia pod wezwaniem św. Grzegorza Wielkiego w Ruszczy. Wśród przybyłych na uroczystą Mszę Świętą parafian nie zabrakło ubranych w stroje ludowe przedstawicieli Stowarzyszenia Łuczanowice – oczywiście z własnoręcznie zrobionymi palmami. Proboszcz Andrzej Kott wraz z wikariuszami poświęcili przyniesione palmy. Trzeba przyznać, że wszystkie były wyjątkowe. Jednak zdecydowanie górowała nad nimi palma wykonana przez przedstawicieli Stowarzyszenia Łuczanowice. Ich wysiłek został doceniony. W konkursie Stowarzyszenie zostało wyróżnione za najwyższą palmę. Tego dnia wszyscy twórcy zostali docenieni. – Cieszymy się, że nasze „dzieci ze Stowarzyszenia" chętnie włączyły się w robienie palm. Jesteśmy pewni, że idąc za przykładem rodziców oraz dziadków będą kultywować tę piękną tradycję – mówią dumni z najmłodszych twórców przedstawiciele Stowarzyszenie Łuczanowice. **(al)**

W Klubie „Dukat" o Katyniu 1940 i Smoleńsku 2010

BY PAMIĘĆ NIE ZAGINĘŁA

W Klubie „Dukat" Ośrodka Kultury Kraków-Nowa Huta upamiętniono oficerów zamordowanych w Katyniu przez siepaczy sowieckich w trakcie II wojny światowej, a także ofiary katastrofy pod Smoleńskiem z delegacji państwowej 10 kwietnia 2010 r. Mieszkańców Grębałowa przywitała kierowniczka klubu Beata Gutowska. Społeczność Gimnazjów 43, 44, 74 i Szkoły Podstawowe 78 i 129 wystawiły swoje poczty sztandarowe. Grupa „Poetica", działająca przy klubie, w składzie: Grażyna Piotrowicz, Kazimierz Niemierka, Lidia Michalik, Zofia Nowak, Halina Ptak, Alicja Mściłowska przypomniała w krótkim programie trudne losy sybiraków, a także wcześniejszych pokoleń walczących o wolną Polskę, odczytano m.in. wymowny list dzieci zamordowanych oficerów z błaganiem do „ojca narodu" Stalina o ich uwolnienie. Historyk Maciej Miezian przybliżył mało znane fakty z kampanii wrześniowej – pierwotnie Rosja sowiecka miała wkroczyć do Polski później, ale Niemcy sami znaleźli się wówczas w dramatycznej sytuacji logistycznej; wspomniał także jedną z ofiar katastrofy samolotowej z 2010 r., którą znał osobiście od dawna. Zamordowanych w Katyniu grębałowian: ppor. Antoniego Łacha i Władysława Cieślewicza oraz tych, którzy zginęli pod Smoleńskiem, upamiętniono także złożeniem kwiatów i zapaleniem zniczy przed pomnikiem i dębem znajdującymi się przy klubie. Hołd oddali wiceprzewodniczący RMK Sławomir Pietrzyk, przewodniczący Dzielnicy XVII Stanisław Madej, członek zarządu Rady Dzielnicy XVII Stanisław Rajski oraz rodzina Antoniego Łacha. **(mp) fot. autor**

„Pustka, tęsknota i pamięć pozostaną z nami na zawsze..."

Dnia 20 kwietnia 2017 roku mija dziewiąta rocznica śmiarci
śp.

KRZYSZTOFA GNIADKA

byłego pracownika Wydziału Mechanicznego HTS S.A.

Msza Święta odbędzie się 20 kwietnia 2017 r. (czwartek) o godz. 18.00 w kościele Matki Bożej Częstochowskiej w Krakowie-Nowej Hucie, os. Szklane Domy 7.
O czym bliskich i znajomych powiadamia prosząc, o chwile wspomnień i modlitwę
Rodzina

„Umiera się nie dlatego aby przestać żyć, lecz po to by żyć inaczej"
Paulo Coelho

ZAKŁADY POGRZEBOWE
Przedsiębiorstwa Usług Komunalnych Sp. z o.o.
WWW.PUK.KRAKOW.PL
DYŻUR CAŁODOBOWY
RÓWNIEŻ W NIEDZIELE I ŚWIĘTA
tel. 12/411-45-02, 12/411-45-04
• ul. Rakowicka 35a, tel. 12/411-47-76, sob. 8.00-14.00
• ul. Reduty 1, tel. 12/411-35-26
• cm. Grębałów, tel. 12/645-31-61
• cm. Podgórze, tel. 12/656-55-11
Wszystkie punkty czynne od pon. do pt. od 7.30 do 15.30
KOMPLEKSOWA OBSŁUGA POGRZEBÓW
BEZGOTÓWKOWE ROZLICZANIE POGRZEBÓW

CORDIA B. KWIECIŃSKA
www.cordia.com.pl
os. Na Skarpie 24 os. Urocze 5
czynne 8.00–15.30
12 644-87-75, 512-179-466
504-180-180
KOMPLEKSOWE USŁUGI POGRZEBOWE
TANIO – CAŁODOBOWO

REKORDIA www.rekordia.krakow.pl
ul. Karola Darwina 1g
(w budynku Zarządu cmentarza w Grębałowie)
☎ 12-645-47-24, 508-163-001
(CAŁĄ DOBĘ)
POGRZEBOWE USŁUGI
KOMPLEKSOWO BEZGOTÓWKOWO
CAŁODOBOWY PRZEWÓZ ZMARŁYCH Z MIESZKAŃ DO CHŁODNI
(W RAMACH ZUS)

ZAKŁAD USŁUG POGRZEBOWYCH
„MORFON"
os. Dywizjonu 303 31J (od al. Andersa), tel. (012) 641-68-17
Tel. całodobowe: (12) 649-59-96, 604-296-932 ROZLICZENIE BEZGOTÓWKOWE

Wyrazy najszczerszego współczucia
Rodzinie
z powodu śmierci naszej Drogiej Koleżanki

MARII LEI

składają

Rada Nadzorcza, Zarząd
oraz Koleżanki i Koledzy
Spółki Polishut

Z głębokim żalem
przyjęliśmy wiadomość o śmierci
naszej Koleżanki

MARII LEI

Jej Najbliższym
składamy wyrazy głębokiego współczucia

Zarząd KRH NSZZ „Solidarność"

INFORMATOR HANDLOWO-USŁUGOWY

SŁUŻBY MIEJSKIE I LOKALNE

Pogotowie Ratunkowe 999 **(także N. Huta).**

Toksykologia 12 411 99-99.

Straż Pożarna 998, 12 646-01-10.

Policja 997.

Policja Nowa Huta:

os. Zgody (VIII KP) 12 61-52-910,

os. Złotej Jesieni 11C (VII KP) 12 61-52-911, 12 615-33-19.

Straż Miejska 986.

Pogotowie gazowe 992.

Pogotowie dźwigowe 12 644-23-08.

Pogotowie c.o. 12 644-38-46.

Wodociągi 12 648-28-61.

Pogotowie ADREM (elektr., c.o., wod.-kan.-gaz) 12 644-19-69, 12 643-27-43. **ADREM awarie poza budynkiem** 12 644-12-10.

Pogotowie elektryczne dla os. Oświecenia 12 647-05-65 w dni powszednie i 12 647-15-87 w dni świąteczne.

Całodobowy telefon zaufania dla osób z problemem alkoholowym i ich rodzin Tel. 12 411-60-44.

MEDYCYNA I ZDROWIE

▼ **PRACOWNIA USG – LEK. MED. B. STĘPIEŃ** – os. Handlowe 8, tel. 12 644-78-26, 12 640-50-90 lub 696-047-450: badania jamy brzusznej, tarczycy.
Czynna: poniedziałek 12.00–16.00, wtorek–piątek 9.00–12.00.

▼ **GABINET KARDIOLOGICZNY.** Lek. med. Krzysztof Ideć, os. Centrum A, bl. 3. Rejestracja: 12 357-36-12.

▼ **KOMPLEKSOWE LECZENIE STOMATOLOGICZNE:** leczenie kanałowe, protetyka, implanty. Kraków, os. Słoneczne 11, lokal U 1.
Tel. 12 644 89 01, kom. 664 395 417. Pon.–pt. 9.00–19.00. www.bjb.net.pl.

▼ **REHABILITACJA**, masaż leczniczy, wizyty domowe.
Tel. 12 414-11-97.

USŁUGI RÓŻNE

▼ **TELEWIZOR ANTENY.** 12-640-00-42, 609 586 881.

▼ **TELEWIZOR STRAJKUJE?** 600 99 88 32, 501 93 26 79.

▼ **USŁUGI SZKLARSKIE, oprawa obrazów,** os. Jagiellońskie 19, Pawilon Handlowo-Usługowy koło kościoła ARKA (wejście z tyłu).
Tel. 647-86-50.

▼ **PRZECHOWALNIA ROWERÓW** (z możliwością przeglądu) i **OPON** (całoroczna). Plac targowy PIAST, paw. 3.
Tel. 647-13-88, kom. 0502-730-087.

▼ **SALON FRYZJERSKI** „Dorota" (damski, męski, dzieci).
Pl. Targowy „Piast", paw. 26, 27.
Tel. 12 681-33-77.

▼ **OBUWIE – NAPRAWA.** Os. Jagiellońskie 19, pawilon handlowy (wejście od tyłu). Tel. 647-86-50.

▼ **ZAKŁAD ZEGARMISTRZOWSKO-ŚLUSARSKI.** Naprawa zegarków mechanicznych i elektronicznych, naprawa zegarów ściennych. Ostrzenie noży, nożyczek, pił, łańcuchów. Dorabianie kluczy mieszkaniowych i samochodowych z immobilizerem. Plac targowy Bieńczyce, paw. 23. Tel. 510-949-066.

▼ **ZAKŁAD PIECZĄTKARSKO-GRAWERSKI, Adam Sroka,** przeniesiony z os. Niepodległości do Borzęcina 797A.
Aktualny tel. 14 68-46-756, e-mail: zaklad@odznaki.pl.

▼ **ROWERY** – sprzedaż, części, akcesoria, serwis, naprawy, komis, malowanie ram.
FHU „Elmar", plac targowy PIAST, paw. 3, tel. 647-13-88, kom. 502-73-00-87.

▼ **ANTEN MONTAŻ**, naprawa telewizorów wszystkich typów u klienta.
Tel. 12 640-00-41, 609-586-881.

BIURA KSIĘGOWO-PODATKOWE

▼ **BIURO RACHUNKOWE „ATINA"**, usługi podatkowo-księgowe. Boh. Września 76. 648-01-89.

POŚREDNICTWA NIERUCHOMOŚCI

▼ **ARKADOM – NAJSKUTECZNIEJSZE BIURO NIERUCHOMOŚCI.** Stowarzyszeni w MSPON, 3 licencje państwowe. Os. Jagiellońskie 19, koło kościoła Arka.
Tel. 12 641-66-74; www.arkadom.pl.

BIURA TURYSTYCZNE

▼ **BIURO TURYSTYCZNE Cerro Torre Szkoła Górska,** al. Pokoju 82, 501 568 948, www.szkolagorska-cerrotorre.pl.
Wyjazdy polskie i zagraniczne, górskie wyprawy, pilotaż i przewodnictwo wycieczek, obozy i kursy wspinaczkowe, szkolenia, kursy pierwszej pomocy. Oferta dla grup, szkół, firm, klientów indywidualnych.

USŁUGI MOTORYZACYJNE

▼ **FIRMA AUTO KOMPUTER, Janina Walasek, ul. Makuszyńskiego 9B.**
Tel. 644-18-80, 684-19-00 (01, 02), pon.–pt. 8.00–17.00. Badania techniczne pojazdów do 3,5 ton (przeglądy rejestracyjne): okresowe, zasilanych gazem, rejestrowanych po raz pierwszy za granicą, powypadkowych. Komputerowy system pomiaru i kontroli układów jezdnych samochodów osobowych i busów oraz ich regulacja. Komputerowy pomiar sprawności amortyzatorów. www.autokomputer.krakinfo.pl.

▼ **AUTO CENTRUM BLASK,** ul. Bulwarowa 33, **myjnia ręczna**, tel. 644-89-06.
Czynna od pon. do sob. 8–18, niedziela 8–15.

▼ **Samoobsługowa myjnia ręczna** (7 dni w tygodniu, 8–23).

▼ **Serwis i sprzedaż opon.**
Tel. 680-53-10, pon.–sb., 8–18.

▼ **AUTOMYJNIA. MYCIE RĘCZNE.** Ul. Fatimska 6, tel. 644-72-39. Całodobowy parking.

▼ **ZŁOMOWANIE** samochodów, wystawianie zaświadczeń, transport. 12 681-01-41, 0605-100-845.

KWIACIARNIE

▼ **KWIACIARNIA „KALINA",** os. Centrum D1, czynna od pn. do pt. w godz. 8–19, w soboty 8–17, w niedziele 9–15.
Tel. 012 644-33-36. Przyjmujemy zamówienia z dostawą do domu.

▼ **KWIACIARNIA „CUPIDO"**, pl. Targowy Bieńczyce 6, tel. 641-46-35.
Czynna: pon.–sob. 6.00–19.00, niedziela 9.00–16.00. Zamówienia na telefon. Dowóz w obrębie Krakowa. Wieńce, wiązanki okolicznościowe, bukiety.

PRACOWNIE ZŁOTNICZE

▼ **WYROBY ZŁOTE, SREBRNE. Naprawy. Grawerowanie. Skup złota i srebra. Upominki komunijne. Ceny producenta.** Bieńczycki pl. Targowy 5. Tel. 12 685-53-80.

OGŁOSZENIA DROBNE

● **ANTEN** montaż, naprawa telewizorów u klienta.
(12)640-00-42, 609-586-881.

● **CYKLINOWANIE.** 502-069-155.

● **CZYSZCZENIE** dywanów, bezpłatny dojazd. (12)649-92-39.

● **DZIAŁKĘ** rekreacyjną z domkiem w Hucie sprzedam. 505-056-856.

● **KAMIENIARSTWO** – nagrobki, grobowce granitowe. Sprzedaż, montaż, niedrogo.
(12)422-48-13, 506-330-045.

● **KOŁDRY** wyrób, os. Handlowe 8. Tel. 503-655-671.

● **MYCIE** okien. 513-587-700.

● **NAPRAWA** telewizorów wszystkich typów u klienta.
(12)640-00-42, 609-586-881.

● **RTV** – telewizory – anteny – serwis profesjonalny od 1985 r.
511-075-470.

● **SPRZEDAM** po cenach budowy grobowiec trzyosobowy (można dobudować czwarte miejsce). Bardzo blisko nowej kaplicy w Batowicach, ul. Powstańców 48, kwatera 267.
Tel. 662-670-134 wieczorem 19.00–20.00.

● **SZKLARZ**, oprawa obrazów. Montaż luster, szyby zespolone. Szkolne 30. Transport gratis.
509-540-615, (12)644-27-07.

● **TAPICER.**
Tel. 784-906-675.

● **ZASTRAJKOWAŁ** telewizor? Tel. 12/645 47 65, 600 99 88 32, 501 93 26 79.

● **ZAWSZE** aktualne. Zakład napraw telewizorów, montaż anten. Profesjonalnie, solidnie, tanio!
(12)640-00-42, 511-942-158.

lombard 4u .pl
Pożyczki pod zastaw wszystkiego
SKUP
ZŁOTA, BIŻUTERII, ZEGARKÓW, TELEFONÓW I WIELU INNYCH.
SKUPUJEMY WSZYSTKO CO MA WARTOŚĆ.
M1 Al. Pokoju 67
509-164-757, 12-682-58-85
GALERIA BRONOWICE
ul. Stawowa 61 724-448-044
GALERIA KRAKOWSKA
poziom -1 501-325-444
CH CZYŻYNY 12-297-30-48
PH ZAKOPIANKA
ul. Zakopiańska 62 503 993 203
KAUFLAND
Bratysławska 4 797-37-3614
7 dni w tygodniu od 9-21

Do wynajęcia
działka usługowa
w Nowej Hucie,
dobra lokalizacja.
Działka posiada
licznik energii.
Tel. 733-155-508,
781-204-357

Firma w branży zbiorowego żywienia zatrudni:
• KUCHARZY
• POMOCE KUCHENNE
Miejsce pracy: KRAKÓW
Wymagania: książeczka do celów sanitarno-epidemiologicznych. Mile widziane doświadczenie przy produkcji posiłków.
Kontakt
661 991 594

KOREPETYCJE
MATEMATYKA
Tel. 507 869 805

Jak sobie radzić z brakiem apetytu u najmłodszych

KIEDY DZIECKO NIE CHCE JEŚĆ

Każdy rodzic stara się jak najlepiej dbać o prawidłowy rozwój swojego dziecka, również poprzez sposób żywienia. Zwraca szczególną uwagę na to, aby posiłki dla malucha były pełnowartościowe i zawierały wszystkie niezbędne składniki odżywcze. Regularne, odpowiednie odżywianie w kluczowym dla dziecka okresie 1000 pierwszych dni życia odgrywa decydującą rolę dla jego zdrowia i prawidłowego rozwoju. Problem pojawia się, gdy dziecko nie chce jeść.

Brak apetytu może wystąpić na każdym etapie rozwoju dziecka. Zarówno u niemowląt, u których układ pokarmowy dopiero się kształtuje, a niechęć do jedzenia może być spowodowana np. bolesnym ząbkowaniem, jak i u starszych dzieci. U nich przyczyna może być inna. Chwilowa zmiana, wywołana stresującą sytuacją w życiu malucha, reakcja fizjologiczna organizmu, ale także np. neofobia mogą być przyczyną braku apetytu. W każdym przypadku odmowa jedzenia wywołuje niepokój i budzi wiele obaw rodziców. W takiej sytuacji kluczowe jest poznanie przyczyn problemu i właściwa reakcja.

OD SAMEGO POCZĄTKU

Wszystko zaczyna się już w okresie ciąży i karmienia piersią. To wtedy dieta mamy jest kluczowa dla zdrowia dziecka – teraz i w przyszłości. Ważne, aby od początku 1000 pierwszych dni życia, czyli już od poczęcia, dziecko otrzymywało bogactwo witamin i składników mineralnych. Po narodzinach mleko mamy jest rekomendowane jako najodpowiedniejszy pokarm, zawierający składniki odżywcze w odpowiednich ilościach i proporcjach, niezbędne do prawidłowego rozwoju. Właśnie dlatego Światowa Organizacja Zdrowia (WHO) zaleca wyłączne karmienie piersią przez 6 pierwszych miesięcy życia dziecka. Pokarmy, które spożywa mama karmiąca, w niewielkim stopniu zmieniają smak mleka, co może się w przyszłości przyczynić się do większej akceptacji dziecka w okresie rozszerzania diety.

ROZSZERZANIE DIETY

Wprowadzanie nowych smaków do diety powinno nastąpić nie wcześniej niż po ukończeniu 17. tygodnia życia i nie później niż w 26. tygodniu życia dziecka. Ponieważ człowiek rodzi się z naturalną preferencją do smaku słodkiego, pierwsze w diecie powinny znaleźć się warzywa. Dopiero po nich przyjdzie czas na owoce. Taka kolejność sprawi, że dziecko, nie znając słodyczy jabłka czy banana, szybciej zaakceptuje smak marchewki czy brokuła. Zdarza się jednak, że okres rozszerzania diety bywa dla niemowlęcia bardzo stresujący. Może wywoływać wiele lęków oraz powodować niechęć do poznawania nowych smaków. Warto pamiętać, że dziecko potrzebuje nawet kilku lub kilkunastu prób, aby zaakceptować nowe warzywo czy owoc. Należy uzbroić się w cierpliwość, która na pewno zaowocuje w przyszłości prawidłowymi nawykami żywieniowymi młodego człowieka.

NIECHĘĆ CZY JUŻ NEOFOBIA?

Zdarzają się sytuacje, kiedy dziecko między 2. a 5. rokiem życia wyraża szczególną niechęć do spożywania posiłków. To zjawisko znane jest pod pojęciem neofobii. Jej przyczyny są ściśle związane ze środowiskiem, w jakim maluch się rozwija. Nowe posiłki budzą w nim lęk i poczucie dyskomfortu. Zmiana konsystencji, zapachu czy wyglądu dania sprawia, że dziecko reaguje przesadnym krzykiem lub płaczem. Atmosfera, która towarzyszy spożywanym posiłkom, a także podejście rodziców mają w tym przypadku decydujące znaczenie. Bezradni opiekunowie, często nie potrafiąc poradzić sobie z awersją dziecka, stosują błędny mechanizm zmuszania, którego efekt jest odwrotny do oczekiwanego. Warto spróbować wspólnych posiłków przy rodzinnym stole, dzięki czemu rodzina będzie mogła spędzić trochę czasu razem. Maluchy odczuwają silną potrzebę więzi z bliskimi i chcą uczestniczyć w rodzinnym życiu, dlatego chętniej spożywają posiłki przy wspólnym stole. To od dorosłych mali obserwatorzy uczą się, poprzez naśladowanie, czynności, które widzą. Jeśli mama i tata siadają przy stole do wspólnego posiłku – dziecko chętnie do nich dołączy.

NIE DLA PRZEKĄSEK

Jedną z najczęstszych przyczyn braku apetytu u dzieci jest spożywanie między głównymi posiłkami dosładzanych, dosalanych lub mącznych przekąsek. Chętnie sięgają po nie dzieci, ale także rodzice, którzy chcąc zaspokoić chwilowy głód maluszka, wybierają chrupki, słodkie lub nawet zwykłe bułki, batony czy soki. Tego typu produkty zawierają dużą ilość kalorii, a często mają małą wartość odżywczą. Spożywanie ich dużej ilości może doprowadzić do próchnicy czy nadwagi, a nawet w dalszej perspektywie do cukrzycy typu 2. Przekąski rozregulowują system odczuwania głodu i powodują, że dziecko często odmawia spożywania głównych i wartościowych posiłków. Aby unikać sytuacji, w której dziecko odczuwa głód i ma pokusę do niezdrowych produktów, warto kontrolować czas i wielkość podawanych dań, np. w formie dzienniczka żywieniowego, gdzie można zapisać wszystkie spożywane przez nie posiłki.

To ważne! Pojemność żołądka malucha jest zdecydowanie mniejsza niż u osoby dorosłej, dlatego porcje dziecka należy odpowiednio dostosowywać do jego potrzeb i wieku.

GDY JEDZENIE NUDZI...

Jeśli menu małego dziecka staje się monotonne, a ono nie spożywa posiłków tak chętnie, jak wcześniej, warto wprowadzić do jego diety różnorodność. Jedząc, wykorzystujemy bowiem nie tylko zmysł smaku, ale także zapachu i wzroku. Dobrze znane dania, które przygotowujemy, mogą być podane w ciekawy, nowy sposób. Kolorowe kanapki, przedstawiające np. zwierzątka lub uśmiechnięte buzie, na pewno przyciągną uwagę dziecka i zachęcą do jedzenia. Łatwo stworzyć takie dzieła przy użyciu wielu różnych warzyw, wędliny i sera.

Od momentu, kiedy dziecko samodzielnie siedzi, warto je włączać w przygotowywanie posiłków i dawać mu drobne zadania, np. ozdobienie kanapeczek, rozdrobnienie czegoś, podzielenie natki, a nawet pokrojenie nieostrym, dziecięcym nożem sera. Zadanie polegające na samodzielnym rozdzieleniu owoców do kilku miseczek – dla rodzeństwa czy rodziców – to również podniesienie przy okazji kompetencji matematycznych.

Inspiracji warto szukać w internecie:

- na fanpage'u programu „Zdrowo jemy, zdrowo rośniemy",
- na stronach edukatorów żywieniowych programu: www.dylematymamyitaty, www.dietanazdrowiepoznan.blogspot.com, www.naukazesmakiem.pl. Inne edukacyjne adresy stron dostępne są na: www.zdrowojemy.info/edukatorzy.

★★★

A może uruchomić własną wyobraźnię lub zaangażować w przygotowanie posiłku dziecko? To pobudzi jego kreatywność, a jednocześnie apetyt. Posiłki, które dziecko przygotuje własnoręcznie, są przez nie chętniej spożywane. Dodatkowo maluch uczy się, że jedzenie nie jest nudnym obowiązkiem, ale także ciekawą zabawą. Wchodzimy w okres świąt wielkanocnych. Zapewne będziemy mieć trochę więcej wolnego czasu. Może część tego wolnego czasu warto poświęcić na wspólne z dzieckiem poszukiwanie kuchennych przygód? Z pożytkiem dla jego zdrowia.

(paf)

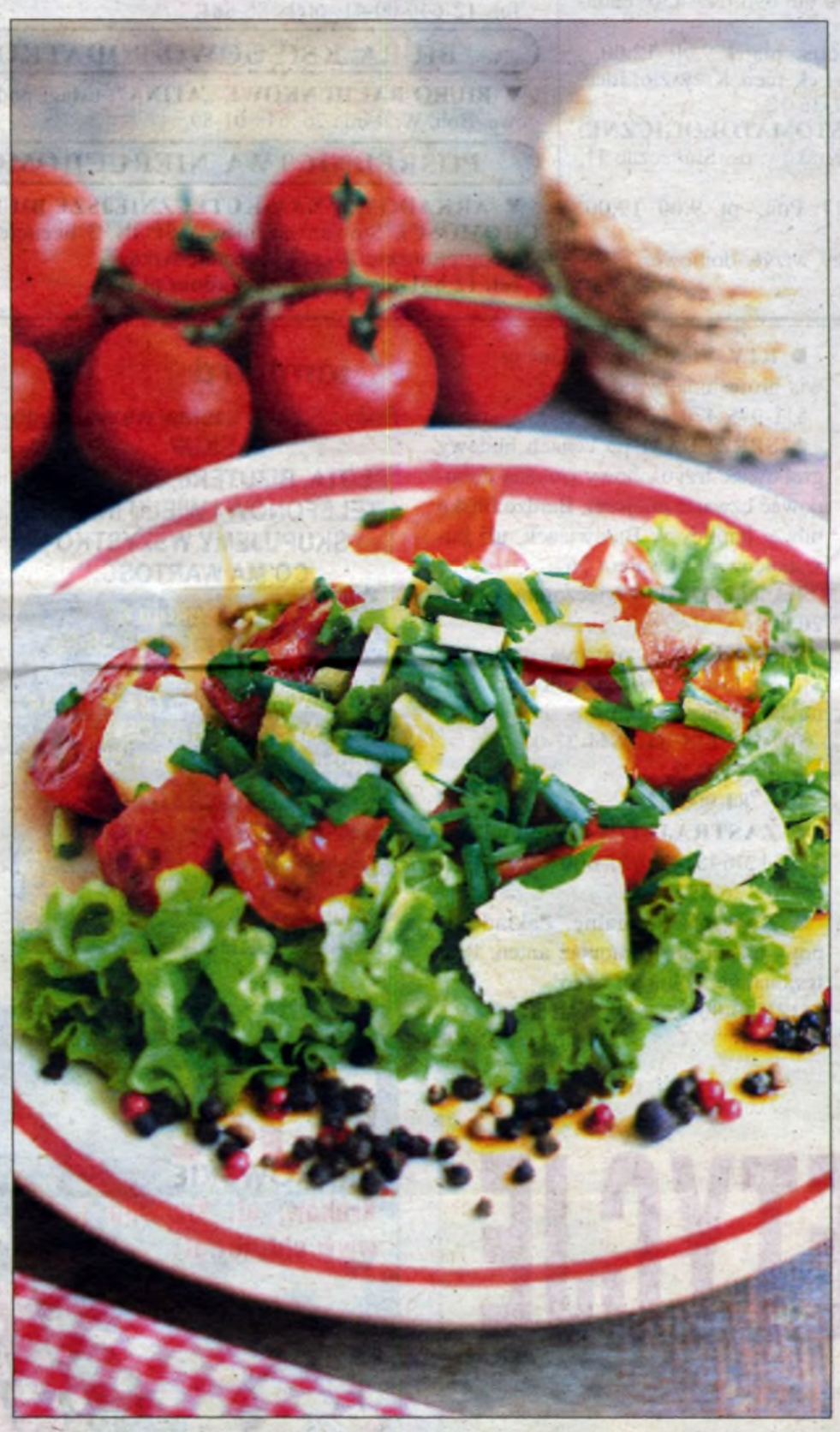

Wyglądająca bardzo apetycznie wiosenna sałatka z żółtym serem może skusić niejednego przedszkolaka.

PRODENT®
os. Niepodległości 3 A
Telefon
681-33-22, 681-34-80
Czynne:
pon.–pt. 9–21,
sobota 9–15
♦ STOMATOLOGIA
♦ PROTETYKA
WYKONYWANIE
I NAPRAWA PROTEZ
NA POCZEKANIU
♦ ORTODONCJA
♦ CHIRURGIA
EMERYCI I RENCIŚCI
30% ZNIŻKI
NA USŁUGI PROTETYCZNE

CitoReh
Dietetyka
Dietetyka online:
porady przez Internet
pod adresem: www.citoreh.pl
Dietetyka stacjonarna:
porady stacjonarne,
analizy i pomiary
komputerowe zawartości
tłuszczu, masy mięśniowej
i wody w organizmie.
Prosimy o telefoniczne
lub mailowe
uzgodnienie terminu wizyty!
os. Złotej Jesieni 2,
31-826 Kraków
(pok. 222, II piętro)
12 641 65 14
lub 696 999 958
e-mail: dietetyka@citoreh.pl
http://www.citoreh.pl

PRACOWNIA RENTGENOWSKA
Wykonujemy zdjęcia:
→ kręgosłupa → klatki piersiowej
→ kostne, zębów i panoramiczne zębów
os. Urocze 2 Tel. 12 644-92-82

Vident
lek. stom. Andrzej Zimoch
tech. dent. Marcin Słowiak
os. Boh. Września 1
STOMATOLOGIA
PEŁNY ZAKRES USŁUG
tel. 12/641-48-08
PROTETYKA
KORONY, MOSTY, PROTEZY
EKSPRESOWE NAPRAWY
tel. 12/645-93-33

KMPO
ZARZĄDZAJĄCY SYSTEMEM OCZYSZCZANIA KRAKOWA

Z okazji Świąt Wielkanocnych najserdeczniejsze życzenia,
dużo zdrowia i radości,
odpoczynku w gronie rodzinnym i przyjaciół
oraz wiosennego optymizmu życzy

MPO Kraków

F.H.U. "ELMAR" s.c.
rowery
ROWERY
SPRZEDAŻ • SERWIS • KOMIS
CZĘŚCI I AKCESORIA ROWEROWE
31-625 Kraków, os. Piastów 60 A, paw. 3, Plac Targowy "PIAST"
tel. 12 647 13 88 www.elmar.interial.pl elmar@interial.pl
kom. 502 730 087 www.elmar-rowery.pl sklep@elmar-rowery.pl

Zaufaj gwiazdom, zwłaszcza tym, które Ci sprzyjają

HOROSKOP

BARAN (21 III–20 IV). Masz doskonałe kontakty zawodowe i wszystko wskazuje na to, że nadal będziesz sobie doskonale radzić w swojej branży. W najbliższym czasie pomyślisz o kilkudniowym wypoczynku i wyjeździe, gdzie serce podpowie.

BYK (21 IV–20 V). Masz trochę problemów rodzinnych i zechcesz się z nimi pospiesznie zmierzyć, jeszcze przed świętami wielkanocnymi, by potem mieć spokój i czas na przyjemniejsze sprawy. Działaj, masz dobre intencje.

BLIŹNIĘTA (21 V–21 VI). Masz powód do zadowolenia, bo Twoje zdrowie ma się coraz lepiej. Niektóre dolegliwości spędzały Ci sen z powiek, ale ostatecznie wychodzisz z problemu obronną ręką. Teraz wiosenna aura doda Ci dużo więcej sił.

RAK (22 VI–22 VII). Trudny tydzień wypełniony licznymi obowiązkami, których niestety nie da się scedować na nikogo. Sam zresztą wolisz wszystkiego dopilnować osobiście, na razie więc nie możesz pozwolić sobie na jakikolwiek luz.

LEW (23 VII–22 VIII). Masz zapewne problemy z zasypianiem. Nie jest to jednak powód do większego zmartwienia, bo są to głównie skutki podenerwowania. Sięgnij po dobrą książkę i nie zamartwiaj się na zapas.

PANNA (23 VIII–22 IX). Jeśli dręczy Cię jakiś problem, nie pozostawaj z nim sam. Podziel się z kimś swoimi opiniami. Niech to będzie bliska sercu osoba. Wspólnie znajdziecie rozwiązanie. Poza tym myśl pozytywnie.

WAGA (23 IX–22 X). Potrzebujesz więcej spokoju, więc kilkudniowy wypad, zmiana środowiska korzystnie by wpłynęły na poprawę samopoczucia. Pomyśl o tym, oderwij się od codzienności, na przykład odwiedź dalszą rodzinkę.

SKORPION (23 X–21 XI). Dobry okres w Twoim życiu. Wprawdzie nic nadzwyczajnego się nie dzieje, ale spokojnie, planowo realizujesz swoje niezbyt wygórowane marzenia. To wystarczający powód do satysfakcji.

STRZELEC (22 XI–21 XII). Wspaniały okres przedświąteczny, można powiedzieć, że typowo towarzyski, wypełniony licznymi zaproszeniami i spotkaniami, z których zresztą chętnie korzystasz. Można pozazdrościć Ci znakomitej kondycji.

KOZIOROŻEC (22 XII–19 I). Doskonale sobie radzisz, przyjmując nawet na swe barki dodatkowe obowiązki. Teraz niewątpliwie pochłoną Cię przygotowania świąteczne i domowe porządki, za którymi nie przepadasz.

WODNIK (20 I–18 II). Zmęczyła Cię hałaśliwa atmosfera wszechobecna na ulicy, w mediach... Zechcesz więc pobyć trochę „sam ze sobą" i o niczym tak nie marzysz jak o mięciutkim fotelu i filiżance kawy. Jest to możliwe.

RYBY (19 II–20 III). Sympatyczne spotkanie w koleżeńskim gronie stanowczo poprawi Ci humor i przestaniesz utyskiwać na trudy każdego dnia. Problemy są przecież po to, by je pokonywać. Uśmiechnij się, już jutro będzie lepiej.

SAMANTA

HUMOR

Rozmawia dwóch studentów:
– Zapraszam cię dzisiaj na coś mocniejszego.
– Ooooo, a na co?
– Na herbatę z dwóch torebek.

★★★

W przychodni.
– Dzień dobry. Przyniosłem kał i mocz.
– Do analizy?
– A co? Do degustacji?

★★★

Rozmowa w sklepie:
– A sąsiadka to ciągle nowiuśkimi banknotami płaci.
– Bo mam w domu specjalną maszynkę do robienia pieniędzy.
– Co pani powie! I to jest legalne?
– W stu procentach legalne, tylko strasznie chrapie.

★★★

– Wiesz kochanie – mówi mąż do żony – jesteśmy już 20 lat po ślubie, ale jeszcze nigdy nie zrobiłaś mi takiej dobrej kawy!
– Zostaw, to moja!

★★★

Jasiu wpada spóźniony do szkoły. Na schodach stoi dyrektor i woła:
– Dziesięć minut spóźnienia!
– U mnie to samo! – stwierdza Jasio ze zrozumieniem...

★★★

Rozmawia dwóch kolegów:
– Mój wujek kandydował w ostatnich wyborach do Sejmu.
– Serio? I co teraz robi?
– Nic. Wybrali go.

★★★

– Kochanie! Wróciłem z pracy. Jest może jakaś kolacja?
– Tak. Stoi w kuchni na stole.
– Gdzie? Tam nie ma nic!
– Ale idiota... Już dziesięć lat po ślubie, a ten się zawsze na to nabiera...

Powyższa treść nie stanowi oferty w rozumieniu art. 66 Kodeksu Cywilnego.
Rzeczywista roczna stopa oprocentowania (RRSO) dla całkowitej kwoty kredytu 6000 zł, spłacanej w 15 miesięcznych równych ratach w wysokości po 400,00 zł (umowa na okres 15 miesięcy), z prowizją 12,99%, stałą stopą oprocentowania 0,00%, opłatą przygotowawczą 50 zł - wynosi 25,83%. Całkowity koszt kredytu wynosi: 829,40 zł (w tym suma odsetek 00,00 zł, prowizja 779,40 zł, opłata przygotowawcza 50,00 zł) a całkowita kwota do zapłaty wynosi 6829,40 zł. Informacje podano na podstawie reprezentatywnego przykładu z dnia 28.02.2017 r. Całkowita kwota kredytu nie obejmuje prowizji. Decyzja kredytowa zależy od indywidualnej oceny zdolności kredytowej wnioskodawcy. Oferta ograniczona czasowo do dnia 31.05.2017 r.
www.krakskok.pl tel. 12 688 69 00

WIEJSKIE SPAGHETTI

Składniki: 50 dag pomidorów, po 20 dag porów, marchwi i cebuli, 10 dag selera, 3 łyżki oleju, 20 dag spaghetti, łyżka masła, pieprz, tymianek, sól, 10 dag tartego sera (edamer, ementaler).

Pomidory sparzyć, obrać ze skórki i podzielić na ćwiartki. Oczyszczony por pokroić w krążki. Marchewkę, seler i cebulę pokroić w kostkę. Spaghetti ugotować według przepisu na opakowaniu. W dużym garnku podgrzać olej, dodać cebulę, marchewkę oraz seler i dusić przez 5 minut, stale mieszając. Dodać pomidory i gotować bez przykrycia przez dalsze 5 minut. Pod koniec dodać por i ponownie gotować przez 1 minutę. Doprawić do smaku solą, pieprzem i szczyptą tymianku. Spaghetti połączyć z jarzynami i dokładnie wymieszać. Podawać w dużym półmisku. Przed podaniem posypać tartym serem. Podawać z zieloną sałatą i szklanką mleka.

Sentencja tygodnia

Acerrima proximorum odia. **– Najdotkliwsza [jest] nienawiść bliskich.**

Tacyt

§ *Akta sprawy...*

ANONIMOWO, ALE DO CZASU

Chęć posiadania, odczuwa większość ludzkości. Szczególnie teraz w dobie rozwoju techniki, wszelkiego gadżeciarstwa i chęci celebryckiego wybicia się z tłumu. Świat się zmienia, jednak proste, niezbyt wysublimowane myślenie jest zwykłą drogą na skróty. Zastosowało ją małżeństwo R., które wykorzystując prymitywne i bardzo tradycyjne metody, zapragnęło uszczuplić kapitał znajomego, uznawszy, że powinien się dzielić z innymi – konkretnie z nimi.

Wszyscy lubią narzekać, gorzej, gdy wynik tych utyskiwań sprowadza się do pomysłu, aby okraść innych. Bo jeżeli ci mają więcej od nas, to oczywiście wynik jawnej niesprawiedliwości społecznej. Taki prosty tok myślenia mieli państwo R. Małżeństwo, obserwując, jak znajomemu się finansowo poszczęściło, uznało w trakcie swych domowych przemyśleń, że stanowczo za dobrze mu się powodzi. Mężczyzna bowiem w krótkim czasie odziedziczył po rodzicach dom pod Warszawą, a następnie stał się też udziałowcem w dość dobrze prosperującej na rynku firmie. Dla pana R. czara goryczy przelała się, gdy jego kolega z liceum, postanowił kupić sobie jeszcze dom w górach i luksusowego SUV-a.

Wtedy państwo R. uznali, że ich znajomy powinien podzielić się z nimi swymi dobrami. Aluzje obojga jednak nie trafiły do 48-letniego majętnego krakowianina. Dlatego małżonkowie, oczywiście utrzymując z nim bliskie kontakty, jeżdżąc do jego domku letniskowego i wożąc się potężnym infiniti, zaczęli realizować swój prosty plan, chcąc zdobyć 40 tys. zł na swoje rzecz jasna niezbędne potrzeby.

Małżonkowie stwierdzili, że elektroniczny sposób komunikowania z potencjalnym „darczyńcą" nie wchodzi w rachubę przy dzisiejszych możliwościach identyfikacji i zdecydowali się na bardzo tradycyjny sposób. Otóż wysłali na jego adres anonim. Oczywiście wzorując się na starych sprawdzonych sposobach polegających na wycięciu liter z gazety. W liście napisali, że jeżeli nie zostawi pieniędzy w wyznaczonym miejscu, to jego nowy samochód zostanie zniszczony, a i dom, i jego zdrowie mogą ucierpieć.

Adresat wcale nie zamierzał się niczym oraz z nikim dzielić i poszedł na policję. Funkcjonariusze przygotowali specjalną paczkę, w której były pieniądze, i szantażowany zostawił ją we wskazanym przez nadawcę miejscu. Czyli w koszu na śmieci przy jednej z nowohuckich galerii handlowych.

Po pieniądze jednak nikt się nie zjawił, a do majętnego krakowianina dotarł po kilku dniach kolejny anonim. Nadawca stwierdził, że współpraca z policją kończy się podwojeniem stawki. Nastąpiła też zmiana miejsca podrzucenia całej kwoty. Tym razem miało to być miejsce pod ławką w parku Lotników. Tam też pojawił się zamaskowany pan R. Gdy odchodził z pakietem, został zatrzymany wraz z czekającą na niego w aucie małżonką. Małżeństwu R., które zasłaniało się głupotą, przedstawiono zarzut wymuszenia rozbójniczego. Oboje zgłosili chęć dobrowolnego poddania się karze, aczkolwiek nie wiadomo, czy na takie rozwiązanie zgodzi się sąd i prokurator. ***(mar)***

www.hotelboruta.pl
www.facebook.com/hotelboruta

Tel: 18-201-35-89
email:boruta@hotelboruta.pl