# GŁOS

## TYGODNIK NOWOHUCKI

www.glos-tn.krakow.pl

14 czerwca 2019 r., nr 24 (1471) cena 2,50 zł (w tym 8% VAT)



CENTRUM HANDLOWE-TARGOWISKO
TOMEX SA
Twoja przestrzeń codziennych zakupów

Kwiaciarnia poszukuje pracownicy
606-135-125

AWITEKS
Tradycja wypieku na zakwasie.


W NUMERZE M.IN. • W NUMERZE M.IN. • W NUMERZE M.IN. • W NUMERZE M.IN.


Nowa Huta w teatrze – prelekcja ➡ str. 3

Program obchodów 70-lecia Nowej Huty ➡ str. 5

Hokej na trawie ponownie w Krakowie ➡ str. 12

Mistrzejowice zapraszają na imprezę „Lato czeka" ➡ str. 15

Fot. Grzegorz Ziemiański / Projekt Nowohucianie

# Nowohucianie świętowali

Czytaj na str. 11


BIURO OGŁOSZEŃ
Redakcja „Głosu" (NCK)
12 643-44-33

INTROLIGATOR
Centrum B, blok 7
www.oprawaksiazek.pl
INTROLIGATOR

F.H.U. „ELMAR"
Plac Targowy „Piast", paw. 3 (os. Piastów 60 A)
ROWERY:
sprzedaż, komis, części i akcesoria rowerowe, serwis
Santander CONSUMER BANK
10x0%
raty 10x0%
SPRAWDŹ


9 771231 858906 24

## DYŻUR W „GŁOSIE"

Głosy i interwencje Czytelników są inspiracją wielu naszych tekstów. Dlatego zapraszamy na nasze dyżury redakcyjne (NCK, pok. 206).

W najbliższą środę, 19.06, w godzinach 10.00–11.00, dyżurować będzie w redakcji red. **Agnieszka Łoś** (tel.: 12 6413-44-33).

W pozostałe dni tygodnia można się z nią kontaktować za pomocą poczty gmh@o2.pl.

## ZMARLI
### KRONIKA PAMIĘCI

W rubryce podajemy bezpłatnie imię, nazwisko i wiek Zmarłego. Natomiast na życzenie rodzin zamieścimy dodatkowe informacje.

★★★

**Marek BOBAK, lat 61**
**Stanisław BUGAJSKI, lat 79**
**Maria BUŁAWKA, lat 85**
**Helena DYRKA, lat 85**
**Stanisław GAURA, lat 66**
**Piotr GIBAŁA, lat 43**
**Henryk HUCZEK, lat 86**
**Stefan KAPTYNA, lat 76**
**Stanisław KAWALEC, lat 75**
**Henryk KOWALCZYK, lat 91**
**Jadwiga KRUPA, lat 64**
**Helena KWIECIEŃ, lat 83**
**Franciszek MACHETA, lat 82**
**Danuta MALINOWSKA, lat 55**
**Barbara MARS, lat 69**
**Felicja MUSIAŁEK, lat 90**
**Władysława NIEDOJADŁO, lat 66**
**Marcin OSTROWSKI, lat 49**
**Mieczysław PATRYLAK, lat 73**
**Janina SOJKA, lat 90**
**Anna STABACH, lat 87**
**Ludwika STOŻEK, lat 80**
**Julian ZAJĄC, lat 82**

**Ogłoszenia zakładów pogrzebowych i nekrologi drukujemy na str. 12.**

W 40. rocznicę wizyty Jana Pawła II w Mogile

# UROCZYSTA MSZA ŚWIĘTA, KONCERT I WRĘCZENIE MEDALI

**W niedzielę, 9 czerwca, po Mszy św. odprawionej w bazylice Krzyża Świętego w 40. rocznicę wizyty Ojca św. Jana Pawła II w Mogile, na dziedzińcu przed klasztorem odbył się koncert poezji Papieża Polaka pt. „Miłość mi wszystko wyjaśniła" w wykonaniu Lubelskiej Federacji Bardów.**

Przed rozpoczęciem koncertu, w obecności bpa Janusza Mastalskiego i opata mogilskiego o. Piotra Chojnackiego OCist., wiceprzewodniczący Rady Miasta Krakowa red. Sławomir Pietrzyk wręczył medale 70-lecia Nowej Huty zasłużonym nowohuckim duchownym. Wśród odznaczonych znaleźli się: o. Niward Karsznia OCist., o Cyprian Świerczyński OCist., o. Korneliusz Jackiewicz OCist., o. Paweł Mynarz OCist., ks. Jakub Gil, ks. Jan Bielański, ks. Stanisław Podziorny i ks. Józef Łuszczek. Jako jedyny „cywil" medal 70-lecia Nowej Huty otrzymał także Zbigniew Ferczyk, współtwórca Duszpasterstwa Hutników na Szklanych Domach.

Piękna, słoneczna pogoda sprawiła, że na koncert przed bazyliką przybyło wielu mieszkańców Nowej Huty, którzy byli zachwyceni koncertem. Ale w serca zebranych chyba najbardziej zapadł ulubiony utwór Jana Pawła II, czyli słynna „Barka" zaśpiewana przez wszystkich na zakończenie wieczoru. **(f)**

**Fot. Adam Gryczyński**

# POWSTANIE HALA SPORTOWA PRZY SZKOLE W BRANICACH

**Szkoła Podstawowa nr 74 im. Stanisława Staszica w Branicach to rozwojowa szkoła w związku z planami rozbudowy tej części Krakowa. Na razie powstało tutaj nowoczesne boisko, które otwierał prezydent M. Krakowa Jacek Majchrowski. Natomiast brakowało sali gimnastycznej z prawdziwego zdarzenia. Ta mieszcząca się w przyziemiu szkoły była mała i nie nadaje się do uprawiania sportu na miarę XXI wieku.**

Po wizycie prezydenta, który także zobaczył tę salę, narodziła się koncepcja zbudowania nowoczesnej hali sportowej przy szkole. Ideę podjął prezydencki Klub „Przyjazny Kraków" w Radzie Miasta, a Sławomir Pietrzyk wiceprzewodniczący RMK zgłosił poprawką do budżetu na rok 2019 projekt przeznaczenia środków finansowych na przygotowanie projektu budowy hali. Miło nam poinformować, że powstała już koncepcja budowy hali, co przedstawiamy na zamieszczonej wizualizacji. Istotną w tym rolę odegrał Komitet Rodzicielski SP 74. Teraz społeczność szkoły oczekuje realizacji pięknie zarysowanych planów, a Marek Kurzydło były radny dzielnicy XVIII zapewnia, że będzie monitował realizację tej inwestycji.

**(mp) Fot. wizualizacji autor**

KARAWAN GRUPA FIRM POGRZEBOWYCH
TRADYCJE OD 1981 ROKU

**Rozliczenia bezgotówkowe**

ul.Bieżanowska 24 całą dobę Tel. 12 658 21 11
ul.Rakowicka 33a całą dobę Tel. 12 412 89 83, Tel. 12 4 111 111
ul.Dolnych Młynów 3 8.00 - 15.00 Tel. 12 632 11 22
ul.Sieroszewskiego 5b całą dobę Tel. 12 686 61 20, 12 686 61 45
os.Na Skarpie 20 8.00 - 15.00 Tel. 12 686 43 40
ul.Wrocławska 8 8.00 - 16.00 Tel. 12 631 77 95
Cm. Grebałów 8.00 - 15.30 Tel. 12 645 14 35
Cm. Batowice 8.00 - 15.30 Tel. 12 413 63 46

www.karawan.pl

**DYŻUR CAŁODOBOWY**
również w Niedziele i Święta
**tel.12 4 111 111**
**tel.12 658 21 11**
ul.Sieroszewskiego 5b
Nowa Huta

# DZIĘKUJEMY ZA WOLNOŚĆ

**W Nowohuckim Centrum Kultury odbyła się uroczystość z okazji 30-lecia wyborów 4 czerwca, które rozpoczęły proces demokratyzacji Polski, zorganizowana przez Stowarzyszenie Sieć Solidarności podczas której wręczono Medale Dziękujemy za Wolność. Gości i zebranych powitał Edward Nowak lider Stowarzyszenia, a Bogusław Kośmider zastępcą prezydenta Krakowa odczytał list od prezydenta Jacka Majchrowskiego. Miłym akcentem było wręczenie przez wiceprzewodniczącego Rady Miasta Krakowa Sławomira Pietrzyka Medali 70-lecia Nowej Huty: Edwardowi Nowakowi, Maciejowi Machowi, Janowi Ciesielskiemu i Józefie Parzelskiej.**

Medale „Dziękujemy za wolność" XVIII edycji otrzymali jako gość honorowy Leszek Moczulski, a ponadto: Andrzej Białas, Zbigniew Chłap, Marek Czerski, Leszek Dziech-Zieliński, Leszek Dzierżanowski, Jerzy Fedorowicz, Witold Gadowski, Anna Grajcarek, Magdalena Hejda, Janusz Jaworski, Lech Jeziorny, Katarzyna Kolenda-Zaleska, Jakub Kosiniak, Andrzej Martynuska, Jerzy Mikułowski-Pomorski, Zdobysław Milewski, Janusz Orkisz, Maria Osterwa-Czekaj, Zbigniew Papierz, Bogdana Pilichowska, Kazimierz Rabsztyn, Stanisław Radwan, Jerzy Radziwiłowicz, Paweł Sarnecki, Bartłomiej Sienkiewicz, Tadeusz Skiba, Wojciech Słaboń, Wiktor Sowa, Jacek Stefański, Władysław Stróżewski, Adam Szostkiewicz, Cezary Ulasiński, Zenon Uryga, Florian Zasada, Andrzej Zoll, Michał Zych, Władysław Żabiński, Stefan Jurczak. Część medali pośmiertnie odbierali bliscy członkowie rodziny. Imprezę uświetnił recital barda Piwnicy Pod Baranami Leszka Wójcickiego oraz koncert Zespołu ProForma. **(mp) Fot. autor**

# WIELKI INTEGRACYJNY FESTYN DLA DZIECI

Wzorem lat ubiegłych, w przyszłą niedzielę, 23 czerwca o godz. 13.00, wraz z hejnałem z Wieży Mariackiej, już po raz dwudziesty szósty na Rynku Głównym zapłonie znicz oznajmujący rozpoczęcie 26. Festynu Integracyjnego dla Dzieci. Tę charytatywną imprezę organizuje tradycyjnie Fundacja „Prometeusz", którą wspomagają żołnierze 5 Batalionu Dowodzenia.

– Zapraszamy serdecznie wszystkie dzieci wraz z całymi rodzinami, a szczególnie te z rodzin borykających się z problemami finansowymi oraz niepełnosprawne. *Do ich dyspozycji* oddajemy na wiele godzin estradę, na której we wspólnej zabawie i w licznych konkursach z cennymi nagrodami (m.in. rowery, sprzęt turystyczny i RTV) oraz przy wojskowej grochówce i występach licznych zespołów najmłodsi mieszkańcy naszego miasta będą się integrować – powiedział nam Wiesław Ibek, prezydent Fundacji „Prometeusz".

O godz. 17.00, w obecności władz Miasta i zaproszonych gości honorowych, nastąpi wręczenie szczególnie zasłużonym darczyńcom medali „Serce za serce", statuetek „Orła Białego" i odznaczeń wojskowych. **(f)**

# NAWIEDZIŁA NAS FALA UPAŁÓW

Maj przyniósł nam prawie wszystkie pogodowe kataklizmy: najpierw suszę, później powodzie, wichury, a w niektórych regionach kraju nawet przymrozki. W pierwszej połowie czerwca zmagaliśmy się natomiast z upałami. W poniedziałek, 10 czerwca termometry w Nowej Hucie pokazywały ponad 30 stopni w skali Celsjusza. Starsi w taki czas albo nie wychodzą z domów albo szukają odpoczynku w cieniu. Dla dzieci największą frajdę w upalny dzień stanowi ustawione w Alei Róż urządzenie wytwarzające wodną mgłę, która znakomicie chłodzi. I o to chodzi. **(f) Fot. Agnieszka Łoś**

# NOWA HUTA W TEATRZE – PRELEKCJA

**13 czerwca 2019 r. o godz. 18.00 w Ośrodku Kultury im. C.K. Norwida (os. Górali 5) odbędzie się prelekcja o Nowej Hucie w dziełach teatralnych w ramach projektu „Nowa Huta w kulturze – kultura w Nowej Hucie" i obchodów 70-lecia Nowej Huty. Spotkanie poprowadzi Maria Wąchała-Skindzier. Wstęp wolny.**

Nowa Huta, począwszy od pierwszych lat budowy aż po dziś dzień, pozostaje istotnym i wdzięcznym tematem realizacji teatralnych. Podczas odczytu zostaną omówione spektakle z udziałem nowohuckiego „genius loci". Do kontekstów miejsc, związanych z lokalizacją Nowej Huty, odwoływali się pierwsi dyrektorzy i reżyserzy Teatru Ludowego. Wystarczy przypomnieć przedstawienie inaugurujące działalność tego teatru w 1955 roku pt. „Krakowiacy i Górale". Jeszcze wcześniej w amatorskim Teatrze „Nurt" premierę miał komediowy „Wodewil Nowohucki". Dzieło teatru zaangażowanego w tożsamość nowohucką pielęgnuje obecnie Teatr Łaźnia Nowa. Podczas prelekcji dowiemy się jeszcze m.in. o tym, jakie spektakle przygotowywano na jubileusze Nowej Huty w czasach PRL-u, na czym polegał fenomen terapii poprzez sztukę w Teatrze Ludowym oraz jak wygląda udział nowohucian w tworzeniu spektakli w Łaźni Nowej. Odczyt będzie stanowił zatem swoisty przegląd, kompendium obecności Nowej Huty w spektaklach teatralnych na przestrzeni 70 lat.

Maria Wąchała-Skindzier – historyczka, pracownik Muzeum Krakowa. Jej zainteresowania badawcze i wystawiennicze zogniskowane są wokół narracji muzealnych na temat PRL-u, kultury i tożsamości mieszkańców miast postsocjalistycznych, socjologii teatru, oddolnej działalności kulturotwórczej, partycypacji w kulturze. Koordynator projektów związanych z historią mówioną. Główna inicjatorka i kierownik projektu „Opowiedz mi miasto".

„Nowa Huta w kulturze – kultura w Nowej Hucie", to cykl spacerów i prelekcji, podczas których będziemy opowiadać o dziedzinach kultury i sztuki w kontekście Nowej Huty z perspektywy ich środowisk i tekstów kultury. Na warsztat weźmiemy: teatr; literaturę; film; fotografię; muzykę; sztuki plastyczne: malarstwo, rzeźbę, rysunek, grafikę; architekturę. Dzięki temu dowiemy się kto, co i jak tworzył w Nowej Hucie. Podsumowaniem realizowanych działań będzie bezpłatna recenzowana publikacja zbierająca poruszane tematy. Projekt jest realizowany przez Pracownię Dziedzictwa i Tożsamości Nowej Huty OKN w ramach obchodów 70-lecia Nowej Huty. **(f)**


GŁOS TYGODNIK NOWOHUCKI

Redaktor naczelny: **Jan L. Franczyk**.
Redaguje zespół.
Telefon red.: **12 643-44-33**. Faks **12 643-66-33.**
E-mail: redakcja@glos-tn.krakow.pl.
Adres: **al. Jana Pawła II 232, 31-913 Kraków**.
Wydawca: **„Graf-Press" sp. z o.o. Kraków**.

SKŁAD, ŁAMANIE: **„Graf-Press"**.
DRUK: POLSKA PRESS Sp. z o.o., Oddział Poligrafia, Drukarnia Sosnowiec, ul. Baczyńskiego 25A.
Nr indeksu: **358835**. ISSN: **1231-8582**.
Redakcja nie bierze odpowiedzialności za treść zamieszczanych ogłoszeń.


*Gdy po niedawnych wyborach do Parlamentu Europejskiego okazało się, że opozycja poniosła sromotną porażkę, ze zdumieniem czytałem wywody rozmaitych polityków, celebrytów i profesorów, którzy wskazywali, że wszystkiemu winna jest polska wieś. Tyle pogardy dla mieszkańców wsi, wylanej w komentarzach i wywiadach, wcześniej nie spotkałem. Czytając te wywody doszedłem do wniosku, że jesienią również wygra Prawo i Sprawiedliwość – tyle, że jego przewaga nad rywalami będzie zdecydowanie większa niż w wyborach majowych. Bo wygląda na to, że politycy i eksperci opozycji są całkowicie oderwani od rzeczywistości. A snując swoje chore wizje bujają w obłokach. Za to mieszkańcy wsi chodzą twardo po ziemi.*

*Często bywam na wsi, gdzie mam dom po rodzicach. Prawie w każdym domu jest Internet. Młodzi studiują w Tarnowie, Nowym Sączu, Krakowie. Wielu pracuje w Norwegii, Belgii czy Austrii. Przekonanie, że na wsi mieszka ciemny, nieokrzesany lud jest mitem wymyślonym przy kawiarnianym, lewicowym stoliku w Warszawie. Rozmawiam z ludźmi na wsi. Nie z pozycji nauczyciela akademickiego, ale jak równy z równym - chociaż są kwestie, w których miejscowi są ekspertami, a ja się tylko od nich uczę. Odnoszę też wrażenie, że ci „wsiowi" bardziej szanują kulturę i są lepiej wychowani od wielu „miastowych". Nie zdarzyło mi się, aby jakieś przechodzące obok mojego domu dziecko (którego nie znam) nie powiedziało mi: „Dzień dobry". Nie zdarzyło mi się, gdy przed domem koszę trawę, by przechodzący mężczyzna czy kobieta (których też nie znam) nie powiedzieli mi: „Szczęść Boże".*

*Coraz wyraźniej widzę, że zdemoralizowane środowiska wielkomiejskie przegrają z kretesem. Przede wszystkim dlatego, że nie szanują prostego człowieka.*

***Jan L. FRANCZYK***

# T Tydzień

# Jesienią PiS wygra wysoko

**Biuro Podróży „GALEON"**

**Laureat konkursu „ODYS 2007" za najlepszą ofertę własną w turystyce młodzieżowej**

www.galeon.krakow.pl **zaprasza na**

**NOWA STRONA WWW - ZAPRASZAMY**

***KOLONIE i OBOZY LATO 2019***

**Morze**

**PODDĄBIE** - 13 dni (25.07. - 06.08.) **cena: 1640,-**
**SIANOŻĘTY** - 14 dni (20.07. - 02.08) **cena: 1780,-**
**POGORZELICA** - 14 dni (10.07. - 23.07.) **cena: 1690,-**

**Jeziora i góry**

**ROZTOCZE - KRASNOBRÓD (Jez. Krasnobrodzkie)**
- 10 dni (09.07. - 18.07.) **cena: 1299,-**

**Góry**

**MURZASICHLE z basenem i 2 PARKI WODNE!**
- 8 dni (07.07. - 14.07 i 03.08. - 10.08.) **cena: 1090,-**
**MAŁE CICHE, SŁOWACJA i 2 PARKI WODNE**
- 7 DNI (10.08. - 16.08.) **cena: 990,-**
**KORBIELÓW + BASENY + SŁOWACJA - PARK WODNY**
- 11 dni (24.07. - 03.08.) **cena: 1350,-**

**ZATRUDNIMY** dod. WYCHOWAWCÓW-NAUCZYCIELI (b. dobre warunki współpracy)

**WYCIECZKI ZAGRANICZNE oraz PIELGRZYMKI**

**1. Sł. Boży O. WENANTY KATARZYNIEC - POLSKI CHARBEL - KALWARIA PACŁAWSKA, PRZEMYŚL** - pielgrzymka - 2 DNI
29 - 30.VI.2019 - cena: 299 zł (przejazd komfort. autokarem, 1 nocleg w hotelu, 1 śniadanie, 1 obiadokolacja, 1 dod. obiad, opieka duszpasterza i pilota/przewodnika, ubezpieczenie NNW)

**2. WŁOCHY: m. in. O. DOLINDO RUOTOLO, św. O. PIO, św. RITA RZYM, WATYKAN, PADWA, CASCIA, CIVITAVECCHIA, NEAPOL, POMPEJE, MONTE S. ANGELO, S.G.ROTONDO, RIMINI, MARIAZELL**
pielgrzymka 11 DNI 17/18.VII. - 27.VII.2019 cena: 799 zł + 415 eur tj. ok. 2580 zł
(przejazd komfort. autokarem, 9 noclegów, 9 śniadań wzmocnionych i 9 obiadokolacji, opieka duszpasterza i pilota/przewodnika, ubezpieczenie NNW i KL)

**3. BUŁGARIA - "W Zachodniej Bułgarii - Monastyry i Cuda Przyrody " - m.in.: ROŻEŃSKI MONASTYR, BANSKO, VELINGRAD, RYLSKI MONASTYR (Unesco), spacer wśród MELNICKICH i SZTOBSKICH PIRAMID, MELNIK, MACEDONIA PIRYŃSKA, BOROVEC, SAMOKOV, MUSAŁA, SOFIA. WIECZÓR BUŁGARSKI**
- wycieczka 13 - 21.IX. - 9 DNI cena: 1990 zł
(przejazd komfort. autokarem, 6 noclegów, 6 śniadań, 6 obiadokolacji, opieka pilota, przewodnicy miejscowi, "Wieczór Bułgarski" z degustacją potraw, wina i tańcami, kolejka gondolowa na Musałę, ubezpieczenie NNW i KL, TFG)

**4. MEDZIUGORJE - Bośnia i Hercegowina**
(ceny i informacje w biurze i na www.galeon.krakow.pl ):
- FESTIWAL MŁODYCH "MLADIFEST" - pielgrzymka - 8 DNI 31.07. - 07.08.2019 r.
- MAGNIFICAT "UZDROWIENIE W SERCU MARYI" - pielgrzymka - 8 DNI 10 - 17.11.2019 r.
**W przygotowaniu ponad 10 terminów pielgrzymek do MEDZIUGORJE oraz inne pielgrzymki i bardzo ciekawe wycieczki - POLSKA, EUROPA, ZIEMIA ŚWIĘTA**

***(ponad 50 propozycji dla grup z firm, szkół, organizacji, parafii) m. in.:***
SŁOWACJA - Wysokie Tatry, Słowacki Raj, Orawa, baseny termalne, PRAGA i MORAWSKI KRAS, WIEDEŃ, BUDAPESZT, BRATYSŁAWA. RZYM, PARYŻ i WERSAL i EURODISNEYLAND, LONDYN, WILNO, PETERSBURG, LWÓW, KAMIENIEC PODOLSKI itd. RUMUNIA, BUŁGARIA, CHORWACJA, ZAMKI BAWARSKIE, DREZNO, BERLIN, WŁOCHY, GRECJA, HISZPANIA, RZYM, SAN GIOVANNI ROTONDO, ASYŻ, LORETO, LANCIANO, MANOPELLO, CASCIA, FATIMA, LOURDES, PARYŻ, LISIEUX, NEVERS, LA SALETTE, SANTIAGO DE COMPOSTELA, MONTSERRAT, MARIAZELL, WILNO, ŚLADAMI ŚW. S. FAUSTYNY KOWALSKIEJ, sanktuaria w Polsce i Europie, NORWEGIA - Śladami św. Olafa, ZIEMIA ŚWIĘTA, LIBAN - do św. Charbela, MEKSYK, MEKSYK i KUBA itd.

**WYCIECZKI SZKOLNE i DLA FIRM, ORGANIZACJI - Polska i Europa**

**Zapraszamy do współpracy ORGANIZATORÓW IMPREZ (dla grup specjalne zniżki)!**

**ZAPISY i INFORMACJE:**
**Biuro Podróży „GALEON" 31-959 Kraków, os. Górali 5**
**czynne: pon. - piątek 10.30 - 17.00**
**budynek Ośrodka Kultury C.K. Norwida i Kina „Sfinks"**

**tel./fax: 12 642 26 20, tel. 12 684 01 48, tel. 511 440 930**
**e-mail: galeon@galeon.krakow.pl**
**www.galeon.krakow.pl**

**Zapraszamy do wspólnych wyjazdów, pielgrzymowania i do kontaktu z nami.**


60 lat Zakładu Walcownia Zimna

# HISTORIA Z PRZYSZŁOSCIĄ

**Od uruchomienia Walcowni Zimnej w Krakowie minęło 60 lat. W tym czasie jubilatka wyprodukowała ponad 56 mln ton blachy. Kilkakrotnie zmieniała swój kształt. Pierwszy ciąg walcowniczy został w latach siedemdziesiątych uzupełniony o nową walcownię blach karoseryjnych, która po zamknięciu starej linii w 2006 roku, dziś przejęła ciężar produkcji. W 2016 roku uzupełniono ją o nową ocynkownię.**

Generalny plan budowy huty pod Krakowem, opracowany przez Instytut Projektowania Zakładów Hutniczych „GIPROMEZ" w Moskwie, wskazywał walcownię zimną jako jeden z podstawowych wydziałów produkcyjnych krakowskiego kombinatu.

Projekt przewidywał budowę wydziału o zdolności produkcyjnej 400 tys. ton. Miał on produkować blachy o grubości od 0,2 do 2,5 milimetra i szerokości 600 do 1500 mm.

W skład kompleksu urządzeń walcowni zimnej początkowo wchodziły dwa ciągi wytrawialni, walcarka 5-klatkowa tandem, walcarka nawrotna, wygładzarka jednoklatkowa, agregaty cięcia poprzecznego i 2 agregaty cięcia podłużnego.

Budowę walcowni rozpoczęto w roku 1955, a montaż urządzeń – w sierpniu 1958 roku.

Uruchomienie nastąpiło 1 grudnia 1958 roku. Plan roku 1959 zakładał wyprodukowanie 120000 ton i wykonany został w 105,1 proc.

W roku 1962 wyprodukowano milionową tonę blachy.

### PO PIERWSZYM MILIONIE

Przez te ponad pół wieku walcownia nie stała w miejscu. Zmieniała się. W miejsce starych – powstawały nowe agregaty. Modernizowano linie produkcyjne i poszerzano asortyment produkcji od zwykłej blachy „czarnej" do blachy powlekanej.

Oto kilka znaczących dat z historii zakładu:

- 1961 – przekazanie do eksploatacji ocynkowni ogniowej blach,
- 1963 – przekazanie do eksploatacji ocynowni elektrolitycznej blach
- 1970 – oddanie do eksploatacji w walcowni zimnej blach nowoczesnej walcarki 20-walcowej „Sendzimir"
- 1975 – uruchomienie walcowni blach karoseryjnych.

W I etapie były to walcarka 4-klatkowa, piece Heurtey'a, wygładzarka, agregaty cięcia poprzecznego i agregat cięcia podłużnego.

- 1979 – zakończenie II etapu inwestycji w walcowni blach karoseryjnych – oddano m.in. agregat ciągłego trawienia, piece Chugai-Ro oraz agregat cięcia podłużnego
- 1993 – uruchomienie w walcowni zimnej linii elektrolitycznego cynkowania (LEC)
- 2009 – modernizacja urządzeń walcowni: agregatu ciągłego trawienia, walcarki 4-klatkowej i wygładzarki 1-klatkowej
- 2016 – uruchomienie linii cynkowania ogniowego nr 2.

### PRZYSZŁOŚĆ DLA JUBILATKI

Uroczystość 60-lecia zakładu w maju br. połączono z uhonorowaniem jej pracowników z najdłuższym stażem pracy. Ich oddanie zakładowi podkreślali i dziękowali im za pracę dyrektor Oddziału Wyrobów Płaskich Tomasz Dziwniel i dyrektor zakładu Wojciech Koszuta.

– *Jubileusz 60 lat Walcowni Zimnej to moment w którym możemy podsumować kilkadziesiąt lat funkcjonowania zakładu i jednocześnie zarysować plany na przyszłość. Zakład ulega dużemu przeobrażeniu, jego sercem pozostaje wydział B2, w którym znajdują się podstawowe urządzenia: linia ciągłego wytrawiania, walcarka czteroklatkowa, piece kołpakowe, walcarka wygładzająca, agregaty cięcia oraz szlifiernia walców. Cześć tych urządzeń będzie podlegać gruntownej modernizacji w roku 2020. „Nowym życiem" został obdarzony wydział B1 walcowni zimnej, w którym w roku 2016 uruchomiono linię cynkowania* – mówi **Wojciech Koszuta** dyrektor Zakładu Walcownia Zimna Blach.

Hala starej walcowni, gdzie dziś pracuje nowa ocynkownia to również rekordzistka – należy do najdłuższych hal produkcyjnych krakowskiej huty i ma około 700 metrów długości.

**Dyrektorzy Walcowni Zimnej w krakowskiej hucie**

- 1958 – 1960: Ryszard O'Donnel
- 1960 – 1962: Bogdan Marzęcki
- 1962 – 1965: Wiesław Lipiński
- 1965 – 1971: Roman Jerczyński
- 1971 – 1980: Jerzy Liszka
- 1980 – 1990: Ryszard Kusek
- 1990 – 1999: Bogusław Ochab
- 1999 – 2002: Jozef Lis
- 2002 – 2002: Wojciech Gądzik
- 2002 – 2003: Edward Wójcik
- 2003 – 2010: Janusz Kantor
- 2010 – 2017: Krzysztof Oleś
- od 2017 – Wojciech Koszuta

**Długość wyprodukowanej przez 60 lat taśmy o grubości 1 milimetra i szerokości 1 metra wyniosłaby 3 435 183 km**

- ✔ **Tą taśmą można byłoby owinąć Ziemię wokół równika 85,7 razy**
- ✔ **Ta długość stanowi około 9 odległości Ziemi od Księżyca**

**Pociąg wiozący tę blachę (po 50 ton na wagonie) miałby 540 000 wagonów i długość około 5400 km, czyli ponad 4 razy więcej niż wynosi odległość z Warszawy do Brukseli.**

*Uroczystość 60-lecia zakładu w maju br. połączono z uhonorowaniem jej pracowników z najdłuższym stażem pracy.*

*To już historia.*

*Walcarka czteroklatkowa dzisiaj.*

*W nowej ocynkowni oddanej w 2016 roku.*

Kraków

1949–2019

# 70 lat NOWEJ HUTY

Niech żyje

**4.06**
**„GINTROWSKI – A JEDNAK COŚ PO NAS ZOSTANIE"**
godz. 20.00
Nowohuckie Centrum Kultury
Więcej na stronie www.nck.pl

**7.06**
**ŚWIĘTO WOLNOŚCI I SOLIDARNOŚCI**
Wystawa „Solidarni – nasz jest ten dzień".
godz. 16.00
Muzeum Nowej Huty, os. Centrum E1 (dawne kino Światowid)
Koncert „Dziękujemy za wolność"
godz. 17.00
Nowohuckie Centrum Kultury, scena plenerowa
Koncert zespołu ProForma
godz. 19.00
Nowohuckie Centrum Kultury, scena plenerowa
Więcej na stronie www.nck.pl

**8–9.06**
**DNI NOWEJ HUTY**
Koncerty, kiermasze, atrakcje dla całej rodziny, pokaz laserów, jubileuszowy Korowód Nowohucki.
**KONCERT URSZULI**
8 czerwca, godz. 22.00
Łąki Nowohuckie
Więcej na stronie www.dzielnica18.krakow.pl

**9.06**
**DZIEŃ OTWARTY MAGISTRATU**
godz. 10.00
Nowohucka lekcja śpiewania, gry i zabawy dla całej rodziny, piknik, występy artystyczne.
Zieleniec przy ul. Boruty-Spiechowicza naprzeciwko Urzędu Miasta Krakowa przy os. Zgody 2

**9.06**
**KONCERT ORAZ WYSTAWA Z OKAZJI 40. ROCZNICY WIZYTY JANA PAWŁA II W KRAKOWIE – MOGILE**
godz. 19.00
Bazylika Cystersów w Mogile ul. Klasztorna 11

**15–16.06**
**KRAKOWSKIE NOCE – NOC TEATRÓW**
Teatr Ludowy, Teatr Łaźnia Nowa oraz widowisko plenerowe Teatru KTO „Nowa Huta" w Alei Róż
Więcej na stronie www.krakowskienoce.pl

**16–17.06**
**KRAKOWSKIE NOCE – NOC TAŃCA**
od godz. 14.00
Występy zespołów i formacji tanecznych.
Nowohuckie Centrum Kultury, scena plenerowa

**22.06**
**WIANKI – ŚWIĘTO MUZYKI**
godz. 16.30
Nowohuckie Centrum Kultury, scena plenerowa
Nowohuckie Centrum Kultury
Więcej na stronie www.wianki.krakow.pl

**22.06 / 23.06**
**PIKNIK KRAKOWSKI**
godz. 11.00
Park Zielony Jar na Wzgórzach Krzesławickich
Park Żeromskiego
Więcej na stronie www.piknikkrakowski.pl

**23.06**
**ZAPOMNIANE ZABAWY PODWÓRKOWE DZIECI Z NOWEJ HUTY**
godz. 16.00
Klub Kultury Herkules Ośrodka Kultury Kraków – Nowa Huta, ul. Gen. Tokarzewskiego 29
Więcej na stronie www.okn.edu.pl

**28.06 / 29.06**
**„HUTA TO TEŻ PERYFERIA..."**
Impreza plenerowa z koncertami muzycznymi i grą miejską.
godz. 18.00
Dworek Jana Matejki przy ul. Melchiora Wańkowicza 25
godz. 16.00
błonia przy ul. Zakole na os. Kantorowice
Więcej na stronie www.mops.krakow.pl

**29.06**
**PIKNIK KRAKOWSKI**
godz. 11.00
Planty Mistrzejowickie
Więcej na stronie www.piknikkrakowski.pl

**13–14.07**
**KRAKOWSKIE NOCE – NOC JAZZU**
Koncerty na scenie plenerowej nad Zalewem Nowohuckim
Więcej na stronie www.krakowskienoce.pl

**9–10.08**
**FILMOWE CZYŻYNY – KINO PLENEROWE**
Organizowane przez Centrum Handlowe Czyżyny
godz. 20.00
parking przed Centrum Handlowym Czyżyny

**14–15.08**
**KRAKOWSKIE NOCE – CRACOVIA SACRA**
godz. 19.00
Inauguracja Cracovia Sacra
Opactwo Cystersów w Mogile, ul. Klasztorna 11
Więcej na stronie www.krakowskienoce.pl

**31.08**
**GALA OPERETKOWA W ALEI RÓŻ**

**czerwiec – grudzień**
**„OTWÓRZ USZY. TU I TERAZ. NOWA HUTA 2019"**
Spotkania edukacyjne przybliżające tematykę muzyki współczesnej organizowane przez Stowarzyszenie Spółdzielni Muzycznej w Ośrodku Kultury im. C.K. Norwida os. Górali 5
Informacje i terminy na www.spoldzielniamuzyczna.com

**czerwiec – październik**
**„CUDZE CHWALICIE? NOWĄ HUTĘ POZNAJCIE"**
Cykl warsztatów i spacerów po Nowej Hucie
Więcej na stronie www.przyjacielenowejhuty.pl

**lipiec – wrzesień**
**BULWAR(T) SZTUKI**
Zalew Nowohucki
Więcej na stronie www.bulwarowa.lazmianowa.pl

**lipiec – sierpień**
**„HUTA W KULTURZE – KULTURA W NOWEJ HUCIE"**
Spacery, prelekcje, działania animacyjno-edukacyjne poświęcone środowiskom i inicjatywom twórców kultury i sztuki Nowej Huty. Wstęp wolny – obowiązują wcześniejsze zapisy.
Więcej na stronie www.okn.edu.pl

**lipiec – sierpień**
**„NUTY Z HUTY" – SCENA LETNIA NOWOHUCKIEGO CENTRUM KULTURY**
Cykl niedzielnych koncertów na scenie plenerowej.
Nowohuckie Centrum Kultury
Więcej na stronie www.nck.krakow.pl

www.krakow.pl

Organizatorzy zastrzegają sobie prawo do zmian w programie.

# OŚRODKI KULTURY PROPONUJĄ

**OŚRODEK KULTURY IM. C.K. NORWIDA, OS. GÓRALI 5**

● **17 VI, godz. 14.45 i 16.15** – Joga w oparciu o metodę Iyengara (dwie grupy). Wstęp 25 zł, karnet na 1 miesiąc 80 zł.

● **17 VI, godz. 17** – Poniedziałek z banerem. Warsztaty artystyczno-upcyklingowe. Wstęp wolny. Galeria Huta Sztuki, os. Górali 5.

● **17 VI, godz. 18** – Muzyka industrialna. Spotkanie w ramach cyklu Otwórz Uszy. Tu i Teraz. Nowa Huta 2019. Prowadzenie: Spółdzielnia Muzyczna. Wstęp wolny.

● **18 VI, godz. 8.30** – Pilates dla początkujących. Wstęp 14 zł, karnet na 4 zajęcia – 50 zł.

● **18 VI, godz. 10** – Chór GospelSenior pod kierunkiem **Lei Kjeldsen**.

**ARTZONA OŚRODKA KULTURY NORWIDA, OS. GÓRALI 4**

● **15 VI, godz. 17** – Opowiedz mi Hutę. Tworzymy opowieść o dzielnicy. Wstęp wolny.

● **19 VI, godz. 17** – Miejskie hafciarki. Warsztaty i spotkania dla kobiet. Wstęp wolny.

**KLUB KUŹNIA OŚRODKA KULTURY NORWIDA, OS. ZŁOTEGO WIEKU 14**

● **14 VI, godz. 9.30** – Joga w Kuźni. Wstęp 25 zł, karnet na 1 miesiąc 100 zł.

● **15 VI, godz. 15** – Kino pod Chmurką. Wieczory komedii + festyn Święto Kuźni. Projekcja filmu: O północy w Paryżu, reż. Woody Allen. Wstęp wolny.

● **19 VI, godz. 10.15** – Mistrzejowicki Klub Rodziców w Kuźni: Gordonki (dzieci 8–18 mies.) – umuzykalnienie metodą E. Gordona. Wstęp 1 zł (zapisy).

● **19 VI, godz. 11** – Mistrzejowicki Klub Rodziców w Kuźni: Pierwsza pomoc. Przedwakacyjny niezbędnik rodzica. Wstęp 1 zł (zapisy).

**KLUB KARINO OK KRAKÓW-NOWA HUTA, UL. TRUSKAWKOWA 4**

● **17 VI, godz. 20** – Spotkania z psychologiem. Klub Karino zaprasza na spotkania z psychologiem w ramach Klubu Rodziców. Warsztaty poświęcone będą lepszemu zrozumieniu emocji dzieci, poprawie komunikacji z nimi i rozwiązywaniu pojawiających się problemów wychowawczych.

**KLUB ZAKOLE OK KRAKÓW-NOWA HUTA, UL. ZAKOLE 31**

● **14 VI, godz. 17** – Sąsiadka gotuje. „Sąsiadka gotuje" to cykl spotkań w ramach Strefy Mieszkańca poświęcony codziennej sztuce kulinarnej. Ich uczestnicy mają szansę na poznanie nowych smaków oraz ciekawostek związanych z przyrządzaniem potraw. W czerwcu w roli głównej wystąpi truskawka. Spotkanie poprowadzi **Teresa Jaworska-Gołąb**.

● **18 VI, godz. 16** – Spotkanie ze specjalistą: neurologopeda. Zakole zaprasza na spotkanie ze specjalistą w ramach Klubu Rodziców. W czasie spotkania neurologopeda poruszy tematykę zaburzeń mowy u dzieci, opowie o relacjach między układem nerwowym a aparatem mowy, opisze jak dzieci posługują się mową i jak ją rozumieją.

**KLUB JĘDRUŚ OK KRAKÓW-NOWA HUTA, OS. CENTRUM A 6A**

● **15 VI, godz. 11.30** – Joga dla dzieci i rodziców – projekt Wspólna Sobota.

● **15 VI, godz. 11.30** – Piknik osiedlowy. Klub Jędruś zaprasza na sąsiedzki piknik osiedlowy. My rozłożymy koce, stoliki, sprzęt do zajęć sportowych i rekreacyjnych, wy przynieście ze sobą radość, śmiech, słoneczną pogodę oraz piknikowe przysmaki. Wstęp wolny.

**KLUB MIRAGE OK KRAKÓW-NOWA HUTA, OS. BOHATERÓW WRZEŚNIA 26**

● **14 VI, godz. 13** – Piżamowy dzień rodziny. W Klubie Mirage wszystko wydarzyć się może. Noc pośrodku dnia? Proszę bardzo. Popołudniowe szukanie gwiazdy w blasku tysięcy ciał niebieskich – dlaczego by nie? Latanie na czarodziejskich poduszkach lub bezpieczne poduszkowe bitwy małych wojowników i wojowniczek? Nic prostszego. Magiczny, zaskakujący, nietuzinkowy – właśnie taki będzie Piżamowy Dzień Rodziny. Zabawy, konkursy, zdjęcia w fotobudce czekają na starszych i młodszych. Obowiązuje strój wieczorowy– piżama (gdyby ktoś miał wątpliwości). Wstęp wolny.

● **14 VI, godz. 18** – Świat jest piękny (wernisaż wystawy). Stowarzyszenie Przyjaciół Nowej Huty oraz Klub Mirage OK Kraków-Nowa Huta zapraszają na wernisaż wystawy wieńczący rok pracy artystycznej w ramach zajęć rysunku i malarstwa w Nowohuckiej Akademii Seniora. Wystawa prezentuje prace **Małgorzaty Lasoty, Swietlany Morgun-Graniewskiej, Krystyny Eminowicz, Grażyny Lis i Małgorzaty Privsek-Żmudy** – grupy nowohuckich malarek-seniorek działających pod kierunkiem artystki, malarki, absolwentki lwowskiej Akademii Sztuk Pięknych **Ingi Suminy-Ruty**. Na płótnach uwiecznione zostały pejzaże, martwe natury i portrety. Wernisaż uświetni koncert w wykonaniu zespołu Golden Quartet. Wstęp wolny.

**KLUB HERKULES OK KRAKÓW-NOWA HUTA, UL. GEN. M. KARASZEWICZA-TOKARZEWSKIEGO 29**

● **15 VI, godz. 16** – Dzień Branic w rytmie disco. Klub Herkules i Rada Dzielnicy XVIII Nowa Huta zapraszają na festyn rodzinny z okazji Dnia Branic. W klimat dyskotekowej zabawy wprowadzi młodszych i starszych uczestników prowadzący imprezę Krzysztof Karolczyk, zapraszając do wspólnych tańców, konkursów i rozgrywek. Na scenie wystąpią dzieci i przedszkolaki ze Szkoły Podstawowej 74 w Branicach, Zespół Nutki oraz zespół taneczny z Branic. Swoje umiejętności zaprezentują członkowie Krakowskiego Szwadronu Ułanów, a dla gości festynu przewidziano przejażdżki na koniach i w dorożce. O godzinie 19.00 rozpocznie się zabawa taneczna. Sponsorem imprezy jest ArcelorMittal Poland S.A. i Złomex S.A. Patronat medialny nad wydarzeniem sprawują „Głos. Tygodnik Nowohucki" i „Dziennik Polski". Wstęp wolny.

**KLUB ZGODY OK KRAKÓW-NOWA HUTA, OS. ZGODY 1**

● **15 VI, godz. 16** – Piknik osiedlowy. Klub Zgody zaprasza sąsiadów z osiedla Zgody na piknik. W programie przewidziano liczne zabawy podwórkowe, kącik plastyczny, gry stolikowe, puszczanie baniek mydlanych, zabawy z chustą animacyjną, szarfą i woreczkami, kręgle oraz inne atrakcje. Wstęp wolny.

**KLUB JEDNOŚĆ OK KRAKÓW-NOWA HUTA, UL. DROŻYSKA**

● **18 VI, godz. 13** – Festyn rodzinny. Klub Jedność OK Kraków-Nowa Huta i Szkoła Podstawowa nr 142 im. T. Kościuszki zapraszają na festyn rodzinny. Na uczestników czekają gry, zabawy i konkursy, malowanie twarzy, dmuchane zabawki dla najmłodszych, warsztaty plastyczne i loteria fantowa. Jeźdźcy z Krakowskiego Szwadronu Ułanów dadzą popis sprawności, a dla odważnych zorganizują konne przejażdżki. Festyn odbędzie się na terenach zielonych SP nr 142 przy ul. Drożyska 13. Wstęp wolny.

**Klub Dukat OK Kraków-Nowa Huta, ul. Styczna 1**

● **19 VI, godz. 17** – W krainie zwierząt. Klub Dukat zaprasza na spotkanie nieformalnej kawiarenki działającej w ramach Klubu Rodziców. Chwila na sąsiedzkie rozmowy przy kawie i wymianę doświadczeń (nie tylko rodzicielskich) w czasie, gdy milusińscy pod okiem klubowych animatorów oddają się zabawie lub wysiłkowi twórczemu. Tym razem uczestników spotkania odwiedzą jeże, węże i jaszczurki. Zajęcia prowadzone przez zoologów to nie tylko dobra zabawa, ale też cenna lekcja właściwego traktowania zwierząt. **(f)**

**Notowania cenowe**

# „U DOROTY"

Warto zadbać o swoją fryzurę latem. Polecam wizytę w Salonie Fryzjerskim „Dorota" na placu targowym „Piast", paw. 26, 27, prowadzonym przez **Dorotę Maciasz.** Pani Dorota posiada w tym rejonie stałą klientelę. Chętnie też przyjeżdżają klientki z poprzednich miejsc jej pracy – z ul. Karmelickiej i z os. Na Stoku. Wizytę można zamówić wcześniej pod numerem telefonu 12 681-33-77 lub osobiście w salonie.

Klasyczne strzyżenie męskie kosztuje od 12 zł, strzyżenie damskie od 14 zł. Cena farbowania zaczyna się od 25 zł, w zależności od ilości i długości włosów. W salonie używane są m.in. kosmetyki szwedzkiej firmy CeCe oraz włoskich Artego i Farmavita. Moda zmienia się z każdym sezonem i z każdym rokiem. Ważnym aspektem mody są fryzury i także one ulegają przeobrażeniu. Istnieje wiele trendów fryzjerskich: od włosów prostych po kręcone, od cięcia prostego po asymetryczne. Panowie obecnie preferują strzyżenie na „szlachcica". Kiedyś modne było prostowanie, obecnie najmodniejsze są fryzury naturalne, delikatnie pofalowane. Wszelkie półupięcia królują jako ponadczasowe, klasyczne koki są na drugim planie. W czasach gdy lekkość i zwiewność są najbardziej trendy, czesanie ciężkich koków nie jest modne. Wszyscy pragną mieć zdrowe włosy i ciekawą fryzurę. Piękne włosy są zawsze wizytówką człowieka, dlatego też polecam wizytę w salonie u pani Doroty na os. Piastów. Salon otwarty jest od poniedziałku do piątku w godz. 8.30–17.00 i w soboty od 8–14. **(sp)**

**Fot. autor**

# WALUTA

Złotówka umacnia się, szczególnie w stosunku do funta brytyjskiego. Ta ostatnia tendencja ma związek z coraz bardziej prawdopodobną możliwością „twardego" brexitu.

W kantorze na pl. Bieńczyce, paw. 24, tel. 12-641-46-29 zanotowano następujące kursy walut: USD: 3,76–3,79 zł, euro: 4,25–4,28 zł, GBP: 4,76–4,81 zł, CHF: 3,79–3,83 zł. **(mp)**


**TRADYCYJNE WĘDLINY**

**Józef Aksamit** zaprasza do swojego pawilonu nr 466 na bazarze „Tomex".

wędliny u Józefa

Czynne: wt.-pt. 8.00-15.00, sob. 7.30-14.00.

U Józefa kupujesz zdrowie zyskujesz!


**Od 14 do 20 czerwca**

# W KINIE SFINKS

● **„TAJEMNICE JOAN"** to adaptacja opartego na faktach bestsellera o najbardziej zaskakującym szpiegu w historii Wielkiej Brytanii. W tej roli wystąpiła niezrównana Judi Dench. Rok 2000, przedmieścia Londynu. Spokojne życie Joan Stanley przyjmuje nieoczekiwany obrót, kiedy zostaje aresztowana przez MI5 i oskarżona o szpiegostwo na rzecz komunistycznej Rosji. Rok 1938. Młoda Joan studiuje fizykę w Cambridge. Nieśmiała i łatwowierna dziewczyna szybko daje się uwieść uroczemu i tajemniczemu Leo, który wkrótce staje się jej przewodnikiem po obcym, ale intrygującym świecie ideologii komunistycznej. Romantyczna idylla trwa aż do momentu wybuchu II wojny światowej. Joan pracuje w ośrodku badań nad bombą atomową, gdy Leo prosi ją o przekazanie Rosjanom ściśle tajnych akt. Joan dowiaduje się, że jest tylko narzędziem w rękach ukochanego i sama musi wybrać pomiędzy miłością i zdradą swojego kraju a bliskimi i ich ocaleniem.

● **„ROCKETMAN"** to ekscytująca filmowa biografia supergwiazdy pop – sir Eltona Johna. Jego barwne życie to nie tylko spektakularne kostiumy, przeboje, blichtr i bogactwo. To także skandale, problemy z uzależnieniami, osobiste dramaty i – przede wszystkim – ona: największa miłość życia – muzyka. W postać Eltona Johna wciela się Taron Egerton, który nie tylko zagrał supergwiazdora, ale także wykonał wszystkie pojawiające się w filmie piosenki.

● **DZIKA GRUSZA** to najnowszy, nominowany do Złotej Palmy w Cannes, film Nuri Bilge Ceylana, autora „Zimowego snu" i „Pewnego razu w Anatolii". Bohater „Dzikiej gruszy", absolwent pedagogiki Sinan, przed ostatnimi egzaminami wraca do rodzinnego Çan w północno-zachodniej Turcji. Jako przybysz z większego miasta patrzy z mieszanką niechęci i pobłażania na prowincjonalną społeczność, którą opuścił przed laty. Stopniowo jednak życie w Çan angażuje go coraz bardziej, a marzenia o sukcesie i wymarzonej karierze pisarza okazują się trudne do urzeczywistnienia.

● W sobotę 15 VI o godz. 13.00 **DYSKUSYJNY KLUB FILMOWY KROPKA DLA DZIECI** zaprasza na pokaz islandzkiego filmu familijnego **„HEJ, SOKOŁY!"**. Jak co roku w Islandii odbywa się największy turniej piłkarski dla dzieci. O mistrzowski puchar rywalizuje także dziesięcioletni Jon wraz ze swoim zespołem. Jak się okazuje, chłopiec będzie musiał dorosnąć szybciej, niż się spodziewał. Po seansie dzieci będą mogły porozmawiać o filmie. Wstęp wolny.

● 19 czerwca o godz. 19 zapraszamy na **KRAKOWSKIE JUBILEUSZE KRZYSZTOFA ZANUSSIEGO.** Krzysztof Zanussi często wraca do Krakowa – bo tu wszystko się zaczęło, tu zaczęła się rozwijać jego pasja filmowa, a atmosfera Krakowa i spektakle, które widział w teatrach krakowskich wywarły na nim wielkie wrażenie. W czerwcu będzie gościem w Krakowie z okazji kilku rocznic: 80.lecia urodzin, 60.lecia amatorskiego debiutu filmowego (jako student filozofii był związany z Amatorskim Klubem Filmowym Nowa Huta i w roku 1959 zrealizował swój pierwszy film) oraz 40-lecia debiutu teatralnego. W Kinie Sfinks odbędzie się spotkanie z reżyserem, które poprowadzi Łukasz Maciejewski. Pokazany również zostanie ostatni film Krzysztofa Zanussiego – „Eter". Wstęp za zaproszeniami, które można otrzymać w Sfinksie.

# NOWOŚCI W BIBLIOTECE

**Biblioteka Klubu „Kuźnia", os. Złotego Wieku 14 poleca:**

● **Juliusz Ćwieluch w rozmowie z generałem Mirosławem Różańskim, *Dlaczego przegramy wojnę z Rosją*, Znak Horyzont 2018.** Nie warto pytać, czy tę wojnę wygramy. Trzeba się zastanowić, dlaczego ją przegramy i jak szybko się to stanie. Polacy ponoszą ogromny ciężar utrzymania armii po to, żeby armia ich broniła. Czyli nie dopuściła do takiej sytuacji, w której na polskie domy będą spadały bomby, a na ulicach świszczały karabinowe kule. Jako dowódca cały swój wysiłek wkładałem w to, żeby szykować się na wojnę. Ale rozumiałem to tak, że moim zadaniem było doprowadzenie do sytuacji, w której nikt by nie chciał nas zaatakować. Żeby nawet silniejszy przeciwnik policzył ewentualne straty i uznał, że właściwie mu się nie opłaca nas atakować. Dziś rządzący wręcz prowokują Rosję, w tym samym czasie niszcząc polską armię. Scenariuszy konfliktu jest wiele, wynik może być tylko jeden. W starciu z armią Putina nie mamy żadnych szans, a eskalowanie konfliktu oraz wymachiwanie szabelką wcześniej czy później doprowadzi do konfrontacji. O kondycji polskiej armii i jej możliwościach obronnych w szczerej rozmowie z Juliuszem Ćwieluchem opowiada generał broni Mirosław Różański, były dowódca generalny rodzajów sił zbrojnych Rzeczpospolitej. Mówi o tym jak możemy sobie pomóc. Bo to już ostatni moment, by to zrobić.

● **Alicja Sinicka, *Winna*, Wydawnictwo Kobiece 2019.** Pragnęła miłości. Pragnęła szczęścia. Wpadła w pułapkę. Wendy jest winna, bo brała udział w wypadku, w którym zginął jej brat. Jest winna, bo zdradził ją mężczyzna, którego pokochała. Jest winna, bo kiedy poznała Jima, myślała, że będzie zupełnie inny. Wendy jest winna, bo miała nadzieję, że nowa miłość wyleczy jej złamane serce. Z tego powodu ludzie, których kochała i którzy tak boleśnie ją zranili, znajdą się w niebezpieczeństwie. Czy Wendy będzie mogła ich obronić? Wciągająca od pierwszej strony powieść autorki bestsellera *Oczy wilka*. Alicja Sinicka jest absolwentką Uniwersytetu Ekonomicznego we Wrocławiu i Politechniki Wrocławskiej. Mieszka w Oławie. W 2017 roku zadebiutowała powieścią *Oczy wilka*, która została bardzo pozytywnie przyjęta przez polskich czytelników.

NOWOŚCI W BIBLIOTECE

Akcja Lato 2019 z Ośrodkiem Kultury Kraków-Nowa Huta

# W MIEŚCIE TEŻ JEST SUPER

**Pierwsze oznaki lata nadciągnęły nad Kraków. Wysokie temperatury sprawiły, że krótkie rękawki i spodenki wróciły do łask, a nasze myśli uciekają ku wakacyjnym planom. Być może część rodziców zaplanowała już wyjazdy swoich pociech na kolonie, do rodziny na wieś, a może na wspólny urlop za granicą. Tych rodziców, którzy jeszcze takich planów nie mają, Ośrodek Kultury Kraków-Nowa Huta zaprasza do zapoznania się z ofertą Akcji Lato 2019, bogatej w całe mnóstwo warsztatów i wycieczek po Krakowie i okolicach, bo *„w mieście też jest super!"*.**

W wakacyjnej ofercie klubów Ośrodka Kultury Kraków-Nowa Huta nie zabraknie uwielbianych przez dzieci wycieczek do fascynujących miejsc rozrywki, nauki i kultury. Dzieci odwiedzą m.in. HistoryLand – czyli wystawę prezentującą historię Polski wykonaną z klocków Lego® oraz galerię figur stalowych, kryjące w sobie tajemnice prahistorii Muzeum Archeologiczne w Branicach, skupione wokół najbardziej popularnego krakowskiego wypieku – Muzeum Obwarzanka, pełen naukowych ciekawostek Ogród doświadczeń, miejsce pełne sztuki w multimedialnej formie, czyli Artetekę, czy królestwo wspaniałych zwierzaków, czyli ogród zoologiczny. Kolorowy i dźwiękowy świat egzotycznej przyrody odkryją uczestnicy wycieczki do Papugarnii. Jeden z Klubów zabierze dzieci do Muzeum Fonografii i Obserwatorium Astronomicznego w Niepołomicach. Nie zabraknie także wyjść do miejsc przeróżnych aktywności ruchowych – parku trampolin, kręgielni, ścianek wspinaczkowych, basenów, na laserowy paintball, do wrotkarni, rozmaitych sal zabaw i parków rozrywki.

W programie półkolonii znajdą się też wyjścia do kina, pikniki, wycieczki nad Zalew Nowohucki, do Parku Jordana, poszukiwanie papuaskich śladów w Wioskach Świata, spacery po Krakowie. Ochłody doda przyjemny wiaterek podczas rejsu po Wiśle.

Podczas wakacji w Klubach Ośrodka Kultury dzieci na pewno nie będą narzekać na nudę. Oprócz wyjść instruktorzy przygotowali dla nich moc warsztatów – plastycznych, ruchowych, cyrkowych, teatralnych, anglojęzycznych a nawet mydełkowych i cukierkowych. W części z klubów na uczestników czekać będą stoły do ping-ponga i piłkarzyków oraz rozmaite planszówki.

Akcja Lato realizowana będzie w tym roku w 12 klubach Ośrodka Kultury Kraków-Nowa Huta, w zaplanowanych przez Kluby turnusach począwszy od początku wakacji, aż do ostatniego tygodnia sierpnia. Szczegółowy program wraz z informacją o kosztach oraz dokumenty do pobrania można znaleźć na www.krakownh.pl. **(f)**

# TRUSKAWKOWY DZIEŃ DZIECKA

**Corocznie z nadejściem sezonu owocowego, krakowskie osiedle Chałupki staje się centrum truskawkowego świata. To tutaj jak okiem sięgnąć ciągną się pola truskawkowe, a miejscowe gospodynie pieką najlepsze truskawkowe ciasta. Tu także znaleźć można ulicę Truskawkową, a przy niej – Klub Karino Ośrodka Kultury Kraków-Nowa Huta, gdzie każdego roku organizuje się *Truskawkowy Dzień Dziecka*. Tegoroczna edycja festynu odbyła się w miniony czwartek, 6 czerwca, a udanej imprezy gratulował organizatorom – Klubowi Karino we współpracy z partnerem festynu, Warsztatem Terapii Zajęciowej – wiceprzewodniczący Rady M. Krakowa Sławomir Pietrzyk.**

Choć impreza nazwą związana jest z obchodami Dnia Dziecka, chętnie uczestniczą w niej mieszkańcy okolicznych osiedli w każdym wieku. Pod truskawkowym sztandarem, jak co roku, zintegrowali się uczniowie i grono pedagogiczne Szkoły Podstawowej nr 74 w Branicach, dzieci i rodzice z osiedla Chałupki, młodzież z Warsztatu Terapii Zajęciowej, ich rodzice i instruktorzy z kierowniczką Ewą Antas, dorośli i seniorzy z osiedli: Branice, Przylasek Rusiecki, Wolica. Radę Dzielnicy XVIII reprezentowali: członek Zarządu Mariusz Woda, oraz radni Jan Pyż, Bogumiła Drabik oraz Jarosław Matuszczyk. Wśród przybyłych nie zabrakło również proboszcza parafii Ruszcza – ks. Andrzeja Kotta oraz przedstawicieli grup działających w os. Chałupki – Grupy Aktywne Kobiety i Amatorskiego Zespołu Wokalnego Seniorów „Jarzębina" pod kierownictwem przewodniczącej Bronisławy Obrzut.

Dla najmłodszych uczestników organizatorzy przygotowali moc atrakcji. Organizacją zabaw i konkursów z nagrodami zajęła się prowadząca imprezę Bernadeta Lechowicz-Nogaj. Różne formy rywalizacji zaproponowali też przedstawiciele Straży Miejskiej którą reprezentował Jacek Gronowski. Ci, których rozpierała energia, jej nadmiar zostawili na dmuchanych zjeżdżalniach i zamkach. Dzieci ustawiały się w kolejkach do stanowisk malowania twarzy oraz tworzenia z balonów rozmaitych kształtów – na przykład zwierząt lub kwiatów. Prawdziwe oblężenie przeżywały stoiska z watą cukrową, lodami i słodyczami.

Podczas imprezy nastąpiło rozstrzygnięcie konkursu na najsmaczniejsze ciasto truskawkowe. W tegorocznej edycji udział wzięło 26 uczestników. Zwyciężyła Janina Krok, która przygotowała tort szpinakowo-truskawkowy, przed Dorotą Szkodoń i Wiesławą Zboroch. Wyróżnienia trafiły do Katarzyny Woźniak, Agaty Paluch, Joanny Nowak, Stanisławy Bednarskiej, Barbary Brzozowskiej, Jadwigi Jaworskiej z Darią i Dawidem, Anety Jaworskiej, Marii Stachnik. Dyplomy za udział w konkursie otrzymali: Emilia Rybotycka, Gabriela Sodo, Maria Stanecka z Gabrysią, Krystyna Kowalska, Krystyna Nowak, Bronisława Obrzut, Anna Semerda, Sylwia Pytlik, Warsztat Terapii Zajęciowej, Kinga Poniedziałek, Barbara Larysz, Grzegorz Wojtowicz, Szczepan Bochenek. Dużą popularnością cieszyła się loteria fantowa. Główną nagrodą w loterii był rower, który ufundowała parafia w Ruszczy, a szczęśliwy numerek losował osobiście proboszcz, ks. Andrzej Kott. Tym razem szczęście dopisało Aleksandrze Kieć, która została posiadaczką roweru.

Wszystkie nagrody w loterii, konkursach i zabawach, a także atrakcje podczas Truskawkowego Dnia Dziecka uczestnicy imprezy zawdzięczają jej sponsorom – firmom, instytucjom i darczyńcom prywatnym, którym organizatorzy składają serdeczne podziękowania. Sponsorami festynu byli: Rada i Zarząd Dzielnicy XVIII, Barbara i Jacek Zagdańscy z firmy PLUS, Pleszów, darczyńcami – Beata Kostecka z pracownicami ze Sklepu Spożywczo-Przemysłowego sieci Nasze Sklepy, która ufundowała lody i chipsy dla każdego dziecka, Tadeusz i Agnieszka Gębala – dystrybutorzy napojów Alfred, Marta i Tomasz Cecuga, którzy ofiarowali 12 kilogramów świeżych truskawek, Józef i Alicja Grzegółka – firma Grzegółka Transport i Spedycja Krajowa i Międzynarodowa, Bożena Wieczorek – WRW Auto, Tadeusz Cenda – Auto Tłumiki, Jerzy i Bogdan Brzozowscy – Producent drzwi, Marian i Artur Sagan – Zakład Szklarski, Firma Luxon Basiński i Wspólnicy, Zęlmet 2, Jerzy Dębski – Firma Handlowa. Serdeczne podziękowania należą się Hurtowni Axer Sport za sportowe upominki, które były rozdawane dzieciom podczas konkursów.

**(mp) Fot. autor**

# KALENDARZ NOWOHUCKI

## NIEDZIELNE MSZE ŚW.

**Bazylika w Mogile:** 6.30, 8.00, 9.30, 11.00, 12.30, 14.00, 16.30, 18.00.
**Kościół św. Bartłomieja:** 10.00, 11.30.
**Szklane Domy:** 6.30, 8.00, 9.30, 11.00, 17.00, 19.00, 20.30.
**Arka Pana:** 6.30, 8.00, 9.30, 11.00, 12.30, 16.00, 17.30, 19.00.
**Czyżyny:** 7.00, 8.30, 10.00, 11.30, 13.00, 18.00.
**Dywizjonu 303:** 6.30, 8.00, 9.30, 11.00, 13.00, 16.00, 18.00, 19.15.
**Mistrzejowice:** 6.30, 8.00, 9.30, 11.00, 13.00, 17.00, 19.00.
**Kalinowe:** 7.00, 9.00, 11.00, 13.00, 18.00.
**Wzgórza Krzesławickie:** 6.30, 8.00, 9.30, 11.00, 12.30, 16.00, 19.00.
**Boh. Września:** 6.00, 7.30, 9.00, 10.30, 12.00, 13.30, 16.30, 18.00, 19.30.
**ul. Bulwarowa:** 7.00, 8.30, 10.00, 11.30, 13.00, 18.00, 20.00.
**Teatralne:** 7.00, 8.30, 10.00, 11.30, 18.00, 19.30.
**Krzesławice:** 9.30, 14.00.
**Pleszów:** 7.30, 11.30.
**Kantorowice:** 9.00, 11.00, 19.00, od X do IV – 18.00.
**Ruszcza:** 7.00, 9.00, 11.00, 16.00.
**Górka Kościelnicka:** 7.00, 12.00.
**Kościelniki:** 10.30, 18.30.
**Wolica:** 9.00, 18.00.
**Lubocza:** 8.00, 10.30, 17.00.

## *Słowa na niedzielę*

***On, Duch Prawdy, doprowadzi was do całej prawdy.***
/por. J 16/

Jeśli myślimy, że każdy może mieć tzw. własną prawdę to się grubo mylimy. Prawda to nade wszystko domena Boga. On zna całą prawdę o nas samych, świecie i wieczności. Naszym skromnym zadaniem jest cierpliwe dążenie do prawdy. Ale nie na własną rękę lecz „za rękę".

Poddajmy się zatem prowadzeniu Duchowi Bożemu. Nie zabłądzimy ani w subiektywizmie, ani relatywizmie czy w coraz powszechniejszym nihilizmie. Duch Prawdy jeszcze nikogo nie wyprowadził na manowce.

**ks. Piotr Gąsior**

## DYŻURY SZPITALI

● **Ostre dyżury w zakresie chirurgii dziecięcej przez cały tydzień** pełnią: Instytut Pediatrii, ul. Wielicka 265, tel. 658-20-11 i Szpital im. Żeromskiego, tel. 644-01-44.

Nie obowiązują już dyżury z zakresu chirurgii ogólnej i urazowej. Pacjenci mają zgłaszać się do szpitalnych oddziałów ratunkowych (w Nowej Hucie funkcjonują dwa takie oddziały – przy Szpitalu im. S. Żeromskiego i przy Szpitalu im. L. Rydygiera). Szczegóły pod numerem informacji medycznej 12 661-22-40.

## DYŻURY APTEK

● **Od piątku do czwartku:** os. Centrum A, bl. 3, tel. 425-75-40 (całą dobę).
● **Ponadto przez cały tydzień** dyżur pełni apteka w os. Kazimierzowskim 30, tel. 648-59-57 – od poniedziałku od piątku w godz. 8–22, w soboty od 8 do 20 i w niedziele od 8 do 15.

## NOCNA I ŚWIĄTECZNA OPIEKA ZDROWOTNA

● Szpital Rydygiera, Kraków os. Złotej Jesieni 1, tel. 12 64-68-792.
● NZOZ OPC, Kraków os. Na Skarpie 66, tel. 12 357-52-48.

## MUZEUM ARCHEOLOGICZNE: ODDZ. N. HUTA

Muzeum Archeologiczne w Krakowie Oddział w Nowej Hucie zaprasza na ekspozycję poświęconą garncarstwu prahistorycznemu, która znajduje się w os. Branice ul. Sasanek 2A w budynku Lamusa (renesansowy dwór). Wystawa jest czynna od poniedziałku do piątku w godz. 10–14, dodatkowo w sezonie maj–październik w każdą sobotę i niedzielę w godz. 14–18. Informacje: 12 640-80-60; www.ma.krakow.pl/oddzial_Nowa_Huta/informacje_ogólne.

## MUZEUM CZYNU ZBROJNEGO

Małopolska Fundacja „Dom Kombatanta RP – Muzeum Czynu Zbrojnego" zaprasza na stałą ekspozycję do Muzeum Czynu Zbrojnego mieszczącego się w os. Górali 23 (pod czołgiem). Muzeum czynne od poniedziałku do piątku w godzinach 10–16. Strona internetowa www.mczz.opx.pl. Tel. 12-357-19-19.

## KINO „SFINKS"

● **14.06. (piątek): 17.00** – „Tajemnice Joan" (Wlk. Brytania), **17.30** – „Dzika grusza" (Turcja/Francja) (MM), **19.10** – „Rocketman" (Wlk. Brytania). ● **15.06. (sobota): 13.00** – DKF dla dzieci: „Hej, sokoły" (Islandia), **17.00** – „Tajemnice Joan", **17.30** – „Dzika grusza (MM)", **19.10** – „Rocktman". ● **16.06. (niedziela): 17.00** – „Rocketman", **17.30** – „Dzika grusza" (MM), **19.15** – „Tajemnice Joan". ● **17.06. (poniedziałek)**: kino nieczynne. ● **18.06. (wtorek): 11.30** Seans z Maluszkiem: „Rocketman", **14.30** Filmowy Klub Seniora: „Rocketman", **17.00** – „Tajemnice Joan", **17.30** – „Dzika grusza" (MM), **19.10** – „Rocketman". ● **19.05. (środa): 19.00** – Krakowskie Jubileusze Krzysztofa Zanussiego „Eter" (Polska). ● **20.05. (czwartek): 17.00** – „Rocketman", **17.30** „Dzika grusza" (MM), **19.15** – „Tajemnice Joan".

# W TEATRZE LUDOWYM

■ Duża Scena, os. Teatralne 23: ● **15 VI (sobota), godz. 18** – Salto w tył.
■ Scena Solarnia, os. Teatralne 34: ● **15 VI (sobota), godz. 19** – Otello/Ukraina/Facebook. ● **18 i 19 VI (wtorek i środa), godz. 18** – Sekretne życie Friedmanów.
■ Scena Pod Ratuszem, Rynek Główny 1: ● **14 VI (piątek), godz. 19** – Viagra. ● **15 VI (sobota), godz. 22** – Gdy przyjdzie sen. ● **16 VI (niedziela), godz. 19** – Gdy przyjdzie sen. ● **20 VI (czwartek), godz. 19** – Tylko koniec świata.

# Sport

## Z NOTESU KIBICA

**13.06 (czwartek) – godz. 18, piłkarska klasa A – grupa III: Wanda – Cedronka Wola Radziszowska**

**15.06 (sobota) – godz. 15, II liga żużlowa: Speedway Wanda – PSŻ Poznań (stadion Wandy przy ul. Odmogile)**

**15.06 (sb) – godz. 17, piłkarska klasa okręgowa – grupa pierwsza: Prądniczanka Kraków – Sokół Kocmyrzów, Zieleńczanka Zielonki – Grębałowianka**

**15.06 (sb) – godz. 17, piłkarska klasa okręgowa – grupa III: Wiarusy Igołomia – Gdovia**

**15.06 (sb) – godz. 18, piłkarska klasa A – grupa I: godz. 16: Partyzant Dojazdów – Orzeł Bębło, Szreniawa Koszyce – Galicja Raciborowice**

**15.06 (sb) – godz. 18, piłkarska klasa A – grupa III: Wawel Kraków – Wanda**

**15.06 (sb) – godz. 18, piłkarska klasa A – grupa wielicka: Nadwiślanka Nowe Brzesko – Contra Sułków**

**16.06 (niedziela) – godz. 16.30, II liga żużlowa: Speedway Wanda – Kolejarz Opole (stadion Wandy przy ul. Odmogile)**

**16.06 (nd) – godz. 17, piłkarska klasa okręgowa – grupa II: Hutnik – Borek Kraków**

**16.06 (nd) – godz. 18, piłkarska klasa B – grupa III: Grębałowianka II – Bronowicki/Bratniak Kraków, Zawisza Sulechów – Fairant Kraków, Prądniczanka II Kraków – Albertus**

**16.06 (nd) – godz. 18, piłkarska klasa B – grupa wielicka: Dąb Zabierzów Bocheński – Batory Wola Batorska**

**19.06 (środa) – godz. 16.30, drużynowe mistrzostwa Polski juniorów na żużlu (stadion Wandy przy ul. Odmogile).**

## ODCHODZĄ, ALE BĘDĄ PRZYCHODZIĆ

Brawami pożegnali kibice podczas meczu Hutnika z Sołą Oświęcim schodzącego z boiska **Dariusza Gawęckiego**. Był o jego ostatni występ na Suchych Stawach, gdyż odchodzi z nowohuckiego klubu do Wieczystej Kraków.

– Prowadziliśmy z nim rozmowy, chcieliśmy żeby jeszcze został. To świetny zawodnik, młodzi od niego mogą się wiele nauczyć. Jednak zdecydował się nie przedłużać kontraktu – stwierdził trener **Leszek Janiczak**.

Odejście Gawęckiego to już druga strata po przenosinach **Błażeja Radwanka** do Zagłębia Sosnowiec (miał też inne oferty). Wiadomo także, iż do Wisły Kraków powracają z wypożyczenia **Kacper Chorążka** i **Piotr Świątko**. Kończy się też kontrakt **Patryka Kołodzieja** – w Hutniku chcieliby, aby pozostał – który ma propozycję z II ligi. Przedłużyć umowę ma natomiast **Grzegorz Marszalik**.

Janiczak zapowiada jednak także transfery do Hutnika. – Za odchodzących przyjdą tacy, którzy na pewno te luki uzupełnią albo, mam nadzieję, będą wzmocnieniami – mówi. Ma przyjść m.in. trzech piłkarzy z I ligi. **(dan)**

# DOBRY MECZ NA KONIEC SEZONU

**HUTNIK – SOŁA OŚWIĘCIM 1–1 (0–0)**
**0–1 – Wójcik (47), 1–1 – Marszalik (63. rzut karny).**
**HUTNIK: Zając (46. Dul) – Ptak, Bienias, Leśniak (46. Jaklik), Tetych – Linca, Kołodziej (76. Drąg), Reczulski, Gawęcki (51. Handzlik), Marszalik – Kotwica (68. Matysek).**

Sędziował **Karol Krzak** z Mielca. Żółte kartki: Reczulski, Bienias – Rutkowski, Wójcik. Widzów: 500.

Ostatni mecz piłkarzy Hutnika w tym trzecioligowym sezonie miał przesądzić, które miejsce beniaminek zajmie na koniec zmagań w tabeli czwartej grupy. W przypadku porażki i zwycięstwa KSZO Ostrowiec Świętokrzyski spadłby bowiem na szóste miejsce. KSZO wygrał, hutnicy zdobyli punkt i pozostali na piątej pozycji. Wielu sympatyków ten ich występ jednak nie zainteresował, chociaż wstęp był bezpłatny. Szkoda, gdyż można było zobaczyć niezłą grę obu zespołów.

O wiele większe znaczenie to spotkanie miało jednak dla zagrożonej degradacją Soły. W przypadku porażki i wygranej Wiślan Jaśkowice bądź Podlasia Biała Podlaska pożegnałaby się bowiem z występami na tym poziomie. Nie można więc dziwić się euforii graczy z Oświęcimia po meczu. Wpadli nawet na konferencję prasową, oblewając swojego trenera, **Łukasza Surmę**, wodą. To jemu właśnie zawdzięczają utrzymanie, chociaż gdy przejmował ich w trakcie sezonu wydawało się, że jest to niewykonalne. Teraz ma propozycję przejęcia drugoligowej Garbarni Kraków, a taką samą ofertę otrzymali m.in. **Dariusz Marzec, Marcin Jałocha, Bogdan Zając**. Podobno jednak nie ma chętnych na przejęcie tego zespołu, bo na Ludwinowie bardzo źle się dzieje.

Do II ligi awansowała Stal Rzeszów, o czym przesądził ostatni mecz, w którym pokonała u siebie Podhale Nowy Targ 2–1. Zdegradowane zostały ekipy Spartakusa Daleszyce, Czarnych Połaniec, Wiślan i Podlasia. W przyszłym sezonie w tej grupie III ligi pojawi się pięć nowych zespołów. Będą to Siarka Tarnobrzeg – spadkowicz z II ligi – najlepsza w IV lidze podkarpackiej Wisłoka Dębica, Hetman Zamość (pierwszy w IV lidze lubelskiej), Korona II Kielce (IV liga świętokrzyska) oraz zwycięzca baraży z Małopolski, w których zmierzą się Unia Tarnów (grupa wschodnia) i Jutrzenka Giebułtów (grupa zachodnia). **(dan)**

| | | | |
|---|---|---|---|
| 1. Stal Rzeszów | 34 | 76 | 87–27 |
| 2. Podhale | 34 | 76 | 63–27 |
| 3. Motor Lublin | 34 | 70 | 62–34 |
| 4. Wisła Puławy | 34 | 60 | 41–31 |
| **5. Hutnik** | **34** | **52** | **53–45** |
| 6. KSZO Ostrowiec | 34 | 51 | 51–43 |
| 7. Sokół Sieniawa | 34 | 48 | 49–43 |
| 8. Avia Świdnik | 34 | 44 | 42–43 |
| 9. Orlęta | 34 | 43 | 42–52 |
| 10. Stal Kraśnik | 34 | 43 | 46–47 |
| 11. Wisła Sand. | 34 | 39 | 37–57 |
| 12. Chełmianka | 34 | 39 | 42–49 |
| 13. Wólczanka | 34 | 38 | 41–39 |
| 14. Soła Oświęcim | 34 | 38 | 37–51 |
| 15. Podlasie | 34 | 35 | 41–68 |
| 16. Wiślanie | 34 | 35 | 45–65 |
| 17. Czarni Połaniec | 34 | 28 | 36–63 |
| 18. Spartakus | 34 | 23 | 34–65 |

# NA AARNIO MOŻNA LICZYĆ

**SPEEDWAY WANDA – POLONIA PIŁA 34–56**
**SPEEDWAY WANDA: Aarnio 13 (3, 3, 1, 3, 3), Stewart 8 (3, D, –, 2, 3), Kossakowski 4 (1, 1, 1, 0, 1), Burza 8 (2, 3, 1, D, 1, 1), Kołodziej 0 (D, 0, 0, 0, 0), Pacek 1 (1, 0, 0, 0, 0).**
**POLONIA: Lyager 10 (2, 3, 2, 3, –), Hellstroem-Baengs 9 (1, 2, 3, 3, 0), Jeppesen 8 (2, 2, 2, 2), Baran 8 (T, 1, 3, 2, 2), Bober 11 (3, 2, 3, 1,2), Bartoch 5 (3, 0, 1, 1, 0), Gryszpiński 5 (2, 1, 2).**

Najlepszy czas uzyskał w XV biegu **Terio Aarnio** – 67,98 sek. Sędziował **Jerzy Najwer** z Gliwic. Widzów: 1000.

Bieg po biegu: **3–3, 1–5, 4–2, 2–4, 1–5, 3–3, 3–3, 1–5, 1–5, 1–5, 1–5, 2–4, 3–3, 4–2, 4–2.**

Na Aarnio można liczyć. Fin znowu był najlepszym zawodnikiem nowohuckiego zespołu w kolejnym drugoligowym występie. Niestety, w pojedynkę jeszcze nikt nie wygrał żużlowego spotkania. W konfrontacji z zawodnikami z Piły tylko raz nie dał rady parze gości. W dziewiątym biegu pokonali go Karol Baran i Jonas Jeppesen. Próbował także jeszcze powalczyć Jordan Stewart, ale Australijczyk miał kłopoty ze sprzętem. Całkowicie nieudany był występ obydwu młodzieżowców – jeździli również jako rezerwa za nieobecnego Wojciecha Lisieckiego – którzy łącznie zdobyli ledwie jeden punkt. Jeździli także za swoimi rówieśnikami z Polonii, a młodszy od nich 16-letni Szwed **Philip Hellstroem-Baengs** na ich tle mógłby robić za gwiazdę. Pilanie takich problemów nie mieli i rozkręcali się z każdym kolejnym startem. Mają bardziej wyrównany zespół i wyjeździli w tym meczu aż dziewięć bonusów.

Na czele tabeli znajduje się Polonia Bydgoszcz – 13 pkt, ostatnia Speedway Wanda w czterech spotkaniach nie zdobyła do tej pory punktu. **(dan)**

# Z NOWEJ HUTY DO DRUŻYNY NARODOWEJ

Po raz ostatni dwóch siatkarzy Hutnika wystąpiło razem w meczu reprezentacji Polski w 1989 roku. Grali w niej wówczas **Marek Fornal** i **Wacław Golec**.

Po 30 latach znowu w naszej drużynie narodowej pojawiło się dwóch zawodników związanych z Nową Hutą. Tym razem chodzi o siatkarzy zespołu Hutnik Dobry Wynik, ale obecnie grających poza Krakowem. W rozegranym 7 czerwca w chińskim mieście Ningbo meczu Ligi Narodów Francja – Polska (przegranym przez naszych 1–3) w wyjściowej szóstce znaleźli się przyjmujący **Tomasz Fornal** – syn Marka – i rozgrywający **Marcin Komenda**.

Fornal junior przygodę z siatkówką zaczynał w UKS 22 ze Szkoły Podstawowej nr 155 z os. II Pułku Lotniczego, potem uczył się w SP 87 (os. Teatralne), grając w związanym z tą placówką UKS Hutnik Dobry Wynik. Następnie była SMS Spała, a przez minione trzy lata, już jako senior, był graczem Czarnych Radom. Po ostatnim sezonie przeniósł się do Jastrzębskiego Węgla. Komenda zaczynał w Dobrym Wyniku, po czym były AKS Resovia i SMS Spała. W dorosłej siatkówce grał do tej pory w zespołach Effector Kielce i GKS Katowice. Od nowego sezonu będzie siatkarzem Resovii. **(dan)**

# SPOTKALI SIĘ PO ĆWIERĆWIEKU

Trzy razy Hutnik był mistrzem Polski juniorów w piłce nożnej. Ostatni z tych tytułów zdobył 25 lat temu. Drużyna z Suchych Stawów prowadzona przez trenera **Waldemara Koconia** okazał się lepsza w finałowej konfrontacji od Gwarka Zabrze, wygrywając na wyjeździe 2–0 i 4–1 w Nowej Hucie.

Z okazji tego jubileuszu znowu doszło do meczu tych zespołów. Na nowohuckim stadionie wystąpili uczestnicy tamtych spotkań, wspierani przez innych futbolistów obydwu klubów. Hutnik zagrał w składzie: **Jacek Sajnóg – Artur Kędziak, Tomasz Dalach, Robert Ziółkowski, Andrzej Ślazyk – Krzysztof Kusia, Wojciech Gruchała, Janusz Koźmik, Rafał Kwieciński – Maciej Stolarz, Michał Stolarz** oraz **Michał Dębowski, Bernard Łach, Andrzej Mucharski, Rafał Skórski,** a także **Konstanty Zieleniak** (był kierownikiem tamtej drużyny) i jego wnuk **Kamil Zieleniak**. Trenerami byli Kocoń i **Grzegorz Kmita** (jeden z pomysłodawców tego spotkania), który poprowadził hutników do mistrzostwa kraju w 1993 roku. W śląskiej zagrali m.in. **Kamil Kosowski** i **Jordan Maciejowski**, który w 2001 roku był zawodnikiem Hutnika.

Tym razem lepszy okazał się Gwarek, zwyciężając 5–4 (3–1). Bramki zdobyli: **W. Majchrzak 3, Maciejowski, Selega – Kusia 2, Koźmik, Mucharski**. I jak zawsze przy takiej okazji po sportowej rywalizacji doszło do spotkania towarzyskiego, podczas którego długo wspominano różne boiskowe wydarzenia. **(dan)**

Sport Sport Sport Sport

Liga Makroregionalna Juniorów U–19 – grupa D. Hutnik – Resovia 4–2 (2–0): **Matysek 2, Cholewa, Kubasiak**. Tym zwycięstwem hutnicy (35 pkt), zapewnili sobie pierwsze miejsce i w nowym sezonie występy w Centralnej Lidze Juniorów. Występowali w niej już w rozgrywkach 2015/16, ale wówczas toczyły się one w dwóch grupach, teraz jest tylko jedna.

## Z PIŁKARSKICH BOISK

Małopolska Liga Juniorów. Dunajec Nowy – Puszcza Niepołomice 0–3, gospodarze oddali mecz walkowerem. Była to ostatnia kolejka. Najlepsza okazała się Termalica Nieciecza – 66 pkt, a Puszcza skończyła na trzecim miejscu – 53 pkt.

Małopolska Liga Juniorów Młodszych – I liga. Termalica Nieciecza – Hutnik 1–0 (1–0); Pcimianka – Hutnik 1–1 (0–0): **samob**. Były to ostatnie spotkania w tej klasie rozgrywkowej. Hutnicy ostatecznie uplasowali się na piątym miejscu – 21 pkt. Prowadząca przez większość sezonu Pcimianka spadła na czwartą pozycję – 24 pkt, a pierwszą zajęła Sandecja Nowy Sącz – 25 pkt, która dzięki temu dostała się co Centralnej Ligi Juniorów U–17.

Klasa okręgowa – grupa I. Grębałowianka – Prądnik Sułoszowa 4–0 (1–0): **Michalewski, Kwater, Kozioł, Krawczyk**; Pogoń Miechów – Sokół Kocmyrzów 0–3 (0–0): **Serafin 2, Zawrzykraj**; Grębałowianka – Przebój Wolbrom 0–1 (0–0). Prowadzący Sokół – 62 pkt może świętować awans, Grębałowianka pozostała na czwartym miejscu – 40 pkt.

Klasa okręgowa – grupa II. Piast Wołowice – Hutnik II 2–2 (0–1): **Antoniak, samob**. Tym razem hutnicze rezerwy wystąpiły w bardziej młodzieżowym składzie i zajmują siódmą pozycję – 35 pkt. Na czoło wyskoczyła Skawinka – 61 pkt, która pokonała prowadzącą do tej pory Wieczystą Kraków 2–1 na jej boisku i wywalczyła już promocję do IV ligi.

Klasa okręgowa – grupa III. Wiarusy Igołomia – Gościbia Sułkowice 2–1 (1–0): **Dobosz, Jagła**. Pierwsi są Czarni Staniątki – 56 pkt (już uzyskali awans), 11. Wiarusy – 25 pkt.

Klasa A – grupa I. Strażak Goszcza – Partyzant Dojazdów 0–3 (0–1): **Morański, Linczowski, Socha**; Ekler Baranówka – Spartak Wielkanoc/Gołcza 1–2 (0–1): ; Wierzbowianka – Szreniawa Koszyce 0–4 (0–1): **Stalmach, Góra, Noga, Zachara**; Ekler – Strażak 1–2 (0–0): **Marczykiewicz – Pierwoła, Wolski**. Prowadzi Niedźwiedź – 64 pkt, 3. Partyzant – 55 pkt, 7. Strażak – 32 pkt, 10. Szreniawa – 26 pkt, 14. Ekler – 12 pkt.

Klasa A – grupa III. Wanda – Podgórze Kraków 0–3 (0–1). Na czele jest Dąbski Kraków – 58 pkt, Wanda jest siódma – 35 pkt.

Klasa A – grupa wielicka. Nadwiślanka Nowe Brzesko – Złomex Branice 1–2 (0–0): **Komenda – Stawiarski, Dudek**. Prowadzą Błękitni Bodzanów – 59 pkt, 2. Złomex – 58 pkt, 5. Nadwiślanka – 37 pkt.

Klasa B – grupa I. Sparta Skrzeszowice – Polanowice 3–2. 1. Płomień Kościelec – 59 pkt, 8. Sparta – 29 pkt.

Klasa B – grupa III. Skała – Zawisza Sulechów 6–0, Błękitni II Modlnica – Grębałowianka II 3–1; mecz Albertus – Kabel Kraków został przerwany w I połowie przy wyniku 0–9, gdyż gospodarze zeszli z boiska. Na pierwszym miejscu pozostały rezerwy Prądniczanki Kraków – 55 pkt, 5. Zawisza – 33 pkt, 10. Grębałowianka II – 23 pkt, nowohucki Albertus jest ostatni – 8 pkt.

Klasa B – grupa wielicka. Błyskawica Wyciąże – Batory Wola Batorska 0–8, Dąb Zabierzów Bocheński – Wilga Golkowice 0–0, Wiarusy II Igołomia – Gdovia II 0–4, Dąb – Gwiazda Brzegi 1–2. 1. Gwiazda – 57 pkt, 3. Batory – 45 pkt, 6. Dąb – 42 pkt, 11. Wiarusy II – 31 pkt, 14. Błyskawica – 2 pkt.

Klasa C – grupa wielicka. Ledniczanka Lednica Górna – Wawrzynianka 9–0. Awans wywalczył Górnik II Wieliczka – 33 pkt, 3. Wawrzynianka – 25 pkt. **(dan)**

# Tydzień TELEWIZJA

GŁOS
TYGODNIK NOWOHUCKI

## PIĄTEK 14.05

### TVP1

**5.20** Natura w Jedynce: 24 godziny w Himalajach. Walka o przetrwanie – serial, Nowa Zelandia (2015) **6.15** Wieczna miłość 2 (194) – serial, Turcja (2015) **7.05** Elif 3 (505) – serial, Turcja (2014) **8.00** Wiadomości **8.10** Pogoda poranna **8.15** Kwadrans polityczny **9.10** Czterdziestolatek (7/21): Judym, czyli czyn społeczny – serial TVP **10.10** Komisarz Alex 12 (149): Fatalny przypadek – serial kryminalny TVP **11.05** Ojciec Mateusz 9 (113): Z miłości – serial kryminalny TVP **12.00** Wiadomości **12.15** Agrobiznes **12.35** Agropogoda – magazyn **12.40** Siatkówka mężczyzn: Liga Narodów: Rosja–Polska **15.00** Wiadomości **15.10** Pogoda **15.15** Alarm! – magazyn **15.35** Okrasa łamie przepisy: Różne smaki wieprzowiny z grilla – magazyn kulinarny **16.05** Wieczna miłość 2 (195) – serial, Turcja (2015) **17.00** Teleexpress **17.20** Pogoda **17.30** Jaka to melodia? (3868) – teleturniej muzyczny **18.30** Korona królów – taka historia... (17): Dwór królewski, czyli blask majestatu – telenowela historyczna TVP **18.55** Jeden z dziesięciu (5/107) – teleturniej **19.25** Sport **19.30** Wiadomości **20.05** Pogoda **20.15** 56. KFPP w Opolu: Od Opola do Opola **22.30** 56. KFPP w Opolu: Debiuty **0.15** El Principe – dzielnica zła (42 (El Principe, ep. 42) – serial, Hiszpania (2014) (dozwolone od lat 16) **1.05** El Principe – dzielnica zła (43) (dozwolone od lat 16) **2.00** Ocaleni – reality show (dozwolone od lat 16) **3.00** Magazyn kryminalny 997 – magazyn **3.50** Notacje: Czesław Majewski. Panie Czesiu grać – cykl dokumentalny **4.05** Zakończenie dnia

### TVP2

**5.20** Koło fortuny (371) **6.00** Doktor z alpejskiej wioski – nowy rozdział (5): Pomocnik w cieczce **6.55** Anna Dymna – spotkajmy się: Jacek Noch **7.20** Familiada (2189) – teleturniej **7.55** Pytanie na śniadanie **1.00** Panorama **11.05** Pogoda **11.10** Pytanie na śniadanie extra (392) **11.25** Rodzinka.pl 9 (194): Chrzestny, chrzestna i chrześniaczek – serial komediowy TVP **11.55** Barwy szczęścia (2038) – serial obyczajowy TVP **12.30** Koło fortuny (372) – teleturniej **13.15** Marzę o Tobie (1) – serial Turcja (2018) **14.05** Coś dla Ciebie – magazyn **14.30** Operacja Zdrowie! (30) – magazyn medyczny **15.10** Doktor z alpejskiej wioski – nowy rozdział (115): Oczekiwanie (1) – serial, Niemcy (2008) **16.00** Koło fortuny (375) – teleturniej **16.35** Familiada (2190) – teleturniej **17.10** Więzień miłości (79) – serial Turcja (2016) **18.00** Panorama **18.25** Pogoda **18.30** Sport Telegram **18.40** Na dobre i na złe (692): Ślepy upór – serial TVP **19.35** Rodzinka.pl 4 (93): Videofilmowanie – serial komediowy TVP **20.10 Kino relaks: Miłosna zagrywka – film obyczajowy, USA (2005); reż.: Bobby Farrelly, Peter Farelly; wyk.: Drew Barrymore, Jimmy Fallon, Armando Riesco 22.05 Biały szkwał – film fabularny, Wlk. Brytania/USA (1996) 0.25 6 kul – film akcji, USA (2012); reż.: Ernie Barbarash; wyk.: Jean-Claude Van Damme, Joe Flanigan, Charlotte Beaumont, Uriel Emil Pollack (dozwolone od lat 16) 2.25 Eddie – komedia, USA (1996); reż.: Steve Rash; wyk.: Whoopi Goldberg, Frank Langella, Dennis Farina 4.15** Kontakt (1/8) – serial kryminalny, Francja (2016); reż.: Frederic Berthe; wyk.: Thomas Jouannet, Alexis Loret, Helene Seuzaret, Ingrid Donnadieu, Amelie Remacle **5.10** Zakończenie dnia

### TV POLONIA

**6.10** Leśniczówka (39) **6.30** Leśniczówka (40) **6.55** Cafe piosenka – talk-show **7.25** Domisie: Pomyśl o innych, Domisiu **7.55** Pytanie na śniadanie **11.00** Polonia 24 **11.25** Rozmowa Polonii (458) **11.35** Halo Polonia – magazyn **12.25** Wiadomości **12.40** Historia jednego obrazu (3): „Dama z gronostajem" – felieton **12.50** Mocny Kawa – reportaż **13.05** Opole 2016 na bis (7) – koncert **13.45** Dom nad rozlewiskiem (2/13) – serial obyczajowy TVP **14.40** Komisarz Alex 11 (142): Klątwa Caravaggia – serial kryminalny TVP **15.45** Wiadomości **15.55** Korona królów – taka historia... (35) – telenowela historyczna TVP **16.30** Baw się słowami: Toruńskie katarzynki – magazyn **16.40** Baw się słowami: Torunianin i torunianka **16.55** Domisie: Pomyśl o innych, Domisiu – program dla dzieci **17.20** Historia jednego obrazu (4): Podaj cegłę – felieton **17.30** Teleexpress **17.55** Kabaretowy Alfabet Dwójki: D – jak Dudek (bis) **18.25** Wszystko przed nami (24) – telenowela TVP **18.55** Magazyn z Ameryki (57) – magazyn, USA (2019) **19.15** Dobranocka: Przygody Bolka i Lolka: Tola (4) – serial animowany **19.30** Wiadomości **20.05** Pogoda **20.10** Sport **20.15** 56. KFPP w Opolu: Od Opola do Opola **22.30** 56. KFPP w Opolu: Debiuty **0.30** Korona królów – taka historia... (35) – telenowela historyczna TVP **1.00** Magazyn z Ameryki (57) – magazyn, USA (2019) **1.20** Powtórki programów

### TELEWIZJA KRAKÓW

**6.05** Zaklinacze koni (13) **7.00** Telezakupy **7.30** Kronika dnia **7.45** Pogoda **7.49** Tematy dnia **8.01** Malopolska na rowery **8.15** Prosto z lasu **8.30** Kronika dnia **8.45** Muzealne opowieści **8.47** Wypad w plener **9.05** Sprawa dla reportera **10.10** Mój pies i inne zwierzaki **10.25** Pogoda **10.30** Dla niesłyszących: Co niesie dzień **10.45** Słodka kuchnia pszczółek **11.00** Nożem i widelcem (243): Biodrówka w pikantnym sosie **11.20** Czarna Perła (4/67) **12.10** Z mewą zawsze jest problem **12.30** Kronika dnia **12.45** Muzealne opowieści **12.47** Koło sie kręci **13.00** Kryminalna „siódemka" **13.15** Dla niesłyszących: Co niesie dzień **13.35** Agrobiznes **13.55** Agropogoda **14.00** Telezakupy **14.30** Kronika dnia **14.48** Kalejdoskop regionalny **15.05** Wspaniałe stulecie: Sułtanka Kösem (37) **16.00** Dla niesłyszących: Telekurier **16.25** Pogoda **16.30** Kryminalna „siódemka" **16.45** Dziennik regionów **17.01** Kronika – zapowiedź **17.05** Raport pogodowy **17.08** Pogoda **17.09** Muzealne opowieści **17.10** Msza święta dla chorych **18.01** Wypad w plener **18.12** Muzealne opowieści **18.15** Kronika kulturalna **18.25** Pogoda **18.30** Kronika **18.51** Kronika sportowa **18.55** Raport pogodowy **18.58** Pogoda **19.00** Tematy dnia **19.09** Turystyczna jazda **19.20** Wiara i życie **19.40** Pod Tatrami **19.48** Malopolska na rowery **19.55** Pogoda **20.00** Słodka kuchnia pszczółek **20.15** Nożem i widelcem (243): Biodrówka w pikantnym sosie **20.30** Moja praca – magazyn **21.02** Kronika **21.21** Kronika sportowa **21.25** Raport pogodowy **21.26** Pogoda **21.30** Tygodnik polityczny **21.50** Sport w weekend **22.00** Dla niesłyszących: Dziennik regionów **22.20** Echa dnia **22.40** Pogoda **22.45** Kryminalna „siódemka" **23.00** Alarm! – magazyn **23.20** W tyle wizji **0.00** Czarna Perła (4/67) **0.50** Szlakiem miejsc niezwykłych: Pomniki Historii: Nysa **1.00** Świat wyścigów konnych **1.40** Wspaniałe stulecie: Sułtanka Kösem (38)

### POLSAT

**4.55** Disco Gramy – program muzyczny **5.40** Telezakupy TV Okazje **6.00** Nowy dzień z Polsat News **8.45** Malanowski i partnerzy (785, 786) – serial fabularno-dokumentalny **9.45** Dzień, który zmienił moje życie – serial paradokumentalny **10.45** Dlaczego ja? – serial paradokumentalny **11.45** Gliniarze – serial paradokumentalny **12.40** Trudne sprawy – serial paradokumentalny **13.40** Sekrety rodziny – serial paradokumentalny **14.40** Dlaczego ja? – serial paradokumentalny **15.50** Wydarzenia, sport, pogoda **16.15** Interwencja – magazyn reporterów **16.40** Gliniarze – serial paradokumentalny **17.40** Sekrety rodziny – serial paradokumentalny **18.50** Wydarzenia, sport, pogoda **19.30** Świat według Kiepskich – serial komediowy **20.05 Nie ma mocnych – komedia Polska (1974) 22.00 Kongo – film przygodowy USA (1995) 0.35 Granice wytrzymałości – film przygodowy USA (2000) 3.05** Tajemnice losu

### tvn

**5.10** Uwaga! **5.35** Mango **6.50** Kuchenne rewolucje – program rozrywkowy **7.50** Doradca smaku – magazyn kulinarny **8.00** Dzień Dobry TVN **11.00** Ukryta prawda – serial paradokumentalny Polska **12.00** SOS. Ekipy w akcji – serial paradokumentalny Polska **13.00** Szkoła – serial paradokumentalny Polska **14.00** Agent – Gwiazdy – reality show Polska **15.00** Kuchenne rewolucje – program rozrywkowy Polska **16.00** Szkoła – serial paradokumentalny **17.00** SOS. Ekipy w akcji – serial paradokumentalny Polska **18.00** Ukryta prawda – serial paradokumentalny **19.00** TVN Fakty **19.35** Sport, pogoda **19.50** Uwaga! – magazyn reporterów **20.00 Hobbit: Niezwykła podróż – film fantasy USA/Nowa Zelandia (2012) 23.30 Blade, Wieczny Łowca – horror USA (1998) 1.55** Kuba Wojewódzki – talk-show **2.55** Uwaga! **3.15** Moc magii

### TVN 7

**5.00** Szkoła – serial paradokumentalny Polska **6.05** Ukryta prawda – serial paradokumentalny **7.05** Sąd rodzinny – serial fabularno-dokumentalny **8.00** Szpital **9.00** Big Brother – reality show **10.00** Big Brother Pobudka – reality show **10.05** Mango **11.45** 19+ (142) – serial paradokumentalny **12.10** Kryminalni – serial kryminalny **13.15** Ukryta prawda – serial paradokumentalny **14.15** Big Brother Popołudnie – reality show **14.20** Sąd rodzinny – serial fabularno-dokumentalny **15.20** Sędzia Anna Maria Wesołowska – serial fabularno-dokumentalny **16.20** Szpital – serial fabularno-dokumentalny **17.15** Big Brother Podwieczorek – reality show **17.20** Milionerzy – teleturniej **17.55** Kryminalni **19.00** Żony Hollywood 2 – program roazrywkowy **20.00** Big Brother – reality show **21.00 Super 8 – thriller s.f. USA (2011) 23.20 Masz wiadomość – komedia romantyczna USA (1998) 1.55** Druga strona medalu 4 (3–5) – talk-show **3.25** Moc magii

### TV 4

**6.00** Buffy, postrach wampirów 5 – serial przygodowy **7.05** Jeźdźcy smoków na końcu świata – serial animowany **7.35** Dragon Ball Super – serial animowany **8.00** Nasz nowy dom – reality show **9.00** Septagon – serial kryminalny **10.00** Hell's Kitchen – Piekielna Kuchnia 6 **11.30** SuperPies – magazyn **12.30** 9. miesiąc – serial fabularno-dokumentalny Polska **13.00** Detektywi w akcji – serial fabularno-dokumentalny **14.00** STOP Drogówka **15.00** Policjantki i policjanci – serial obyczajowy **16.00** Gliniarz i prokurator 5 – serial kryminalny **17.00** Joker – teleturniej **18.00** Septagon – serial kryminalny **19.00** Policjantki i policjanci – serial obyczajowy **20.00** Gwiazdy kabaretu – program rozrywkowy **21.00** Sprawiedliwi – Wydział Kryminalny (265, 266) – serial kryminalny **23.00 Jarhead 2: W polu ognia – dramat wojenny USA (2014) 1.15** Zagadkowe zgony (3–5) – serial dokumentalny **2.40** Disco Polo Life **3.40** Top 10 – lista przebojów

### PULS

**6.00** Zbuntowany anioł – telenowela Argentyna **7.00** Wojny magazynowe: Kanada (15, 16) **8.00** Lombard. Życie pod zastaw 3 – serial obyczajowy **9.00** Rodzinny interes – serial obyczajowy **10.00** Zaklinaczka duchów 5 (86, 87) – serial fantsy **12.00** CSI: Kryminalne zagadki Las Vegas 3 – serial kryminalny **13.00** 112 – na każde wezwanie – serial sensacyjny **13.30** Lekarze na start (10, 11) – serial obyczajowy Polska **15.00** Lombard. Życie pod zastaw 3 – serial paradokumentalny **16.00** Rodzinny interes (21, 22) – serial obyczajowy **18.00** Lombard. Życie pod zastaw 3 (120, 121) – serial paradokumentalny **20.00 Kula w łeb – film krymianlany USA (2012) 21.50 Pocałunek smoka – dramat sensacyjny USA/Francja (2001) 23.45 Maczeta zabija – film sensacyjny Rosja/USA (2013) 1.50** Kabaretowe gogle i boks – program rozrywkowy **2.20** Zobacz to!

## PROPOZYCJE NA PIĄTEK

**TVP II, GODZ. 20.10**

● ***MIŁOSNA ZAGRYWKA*** – Niemiecko-amerykańska komedia romantyczna z 2015 roku. Romantyczna opowieść o miłości kobiety sukcesu do zagorzałego bejsbolisty to remake filmu z 1997 roku. Akcja zaczyna się w momencie, gdy 7-letni Ben Wrightman wybiera się na mecz ulubionej drużyny ze swoim wujem Carlem, który zaraził go miłością do tego sportu. 23 lata później Ben nadal interesuje się bejsbolem i jest nauczycielem w liceum. To jego spotyka na swej drodze robiąca wielką karierę zawodową Lindsey Meeks. Połączy ich namiętne uczucie. Dla ambitnej Lindsey ten czarujący, inteligentny nauczyciel to ideał mężczyzny, bez którego już nie będzie umiała wyobrazić sobie życia. Znajomość rozwija się przez całą zimę, ale wraz z nadejściem wiosny pojawiają się wątpliwości. Rozpoczyna się bowim sezon rozgrywek sportowych...

**TVP II, GODZ. 22.05**

● ***BIAŁY SZKWAŁ*** – Brytyjsko-amerykański film przygodowy z 1996 roku. Rok 1960. Chuck Gieg opuszcza rodzinny dom. Przybywa do portu St. George, skąd wypływa w rejs statek szkoleniowy „Albatros". Chuck dołącza do kilkunastu innych nastolatków, którzy mają spędzić cały rok na żaglowcu na pełnym morzu. Ich kapitanem jest twardy marynarz wymagający od chłopców całkowitego poświęcenia i lojalności wobec kolegów.

**TV POLSAT, GODZ. 22.00**

● ***KONGO*** – Film przygodowy produkcji amerykańskiej z 1995 roku. Ekspedycja wyrusza do nieprzebytej kongijskiej dżungli w poszukiwaniu diamentów. Oprócz kamieni ekipa odnajduje legendarne zaginione miasto Zinj. Szef wyprawy obserwuje jej przebieg dzięki przekazowi satelitarnemu. Nagle transmisja zostaje przerwana, a kiedy obraz pojawia się na nowo, widać tylko zmasakrowane zwłoki uczestników. W Los Angeles organizowana jest ekipa ratunkowa.

lombard 4u .pl
SKUP ZŁOTA, BIŻUTERII, ZEGARKÓW, RTV, LAPTOPÓW TELEFONÓW KOMÓRKOWYCH I INNYCH WARTOŚCIOWYCH PRZEDMIOTÓW
POŻYCZKI DLA FIRM I OSÓB FIZYCZNYCH
M1 Al. Pokoju 67
509-164-757
GALERIA BRONOWICE
ul. Stawowa 61 724-448-044
GALERIA KRAKOWSKA
poziom -1 501-325-444
CH CZYŻYNY 12-297-30-48
PH ZAKOPIANKA
ul. Zakopiańska 62 503 993 203
KAUFLAND
Bratysławska 4 797-37-3614
7 dni w tygodniu od 9-21

# SOBOTA 15.06

## TVP1

**5.35** Klan (3460) – telenowela TVP **5.55** Klan (3461) **6.25** Sprawa dla reportera **7.20** Rok w ogrodzie **7.45** Rok w ogrodzie extra – magazyn **8.00** Pełnosprawni (305) – magazyn dla niepełnosprawnych **8.25** wojsko-polskie.pl (57) – reportaż **8.50** Studio Raban **9.20** Rodzinny ekspres – magazyn **9.50** Sekundy, które zmieniły życie (1) **10.15** Korona królów (236) – telenowela historyczna TVP **10.45** Korona królów (237) **11.20** Korona królów (238) **11.50** Korona królów (239) **12.30** Fascynujący świat: Najdziwniejsza pogoda we wszechświecie – serial, Wielka Brytania (2016); reż.: Davina Bristow **13.25** Z pamięci – felieton **13.40** Okrasa łamie przepisy: Zdrowa, polska wieprzowina – magazyn kulinarny **14.10** Jak to działa (162): Krew – magazyn **14.45** Ojciec Mateusz 21 (277): Blondynka z Dubaju – serial kryminalny TVP **15.40** Siatkówka mężczyzn: Liga Narodów: Iran–Polska **18.25** Jaka to melodia? (3874) – teleturniej muzyczny **19.25** Sport **19.30** Wiadomości **20.05** Pogoda **20.15** 56. KFPP w Opolu: Premiery **22.20** 56. KFPP w Opolu: Walizki moje pełne snów, czyli podróż poety **0.00** Boks: Zawodowa gala w Rydze WBSS (walka o tytuł mistrza świata WBO: Krzysztof Głowacki–Mairis Briedis) **1.15 Wszystko, co najlepsze – melodramat, USA (1990); reż.: Tom Moore; wyk.: D.W Moffett, Tracy Pollan, Judith Hoag 3.40** Z pamięci – felieton **3.45** Zakończenie dnia

## TVP2

**5.30** Koło fortuny (376) **6.05** Doktor z alpejskiej wioski – nowy rozdział (6): *Więzy rodzinne – serial, Niemcy (2008)* **7.00** M jak miłość (1428) – serial TVP **7.55** Pytanie na śniadanie **10.45** Pogoda **10.50** Pytanie na śniadanie extra (393) **11.25 Gwiazdy w południe: Tora! Tora! Tora! – film wojenny USA (1970); reż.: Richard Fleischer, Kinji Fukasaku; wyk.: Martin Balsam, Syamamura, Jason Robards, Joseph Cotten, Tatsuya Mihashi 14.00** Familiada (2193) – teleturniej **14.35** Koło fortuny (533) – teleturniej **15.15** Rodzinka.pl (240): Może by tak żetem? – serial komediowy TVP **15.45** Zmiennicy (15 /15): Nasz najdroższy – serial TVP **16.55** U Pana Boga w ogródku (1/12) – serial komediowy TVP (2008); reż.: Jacek Bromski; wyk.: Krzysztof Dzierma, Andrzej Beya-Zaborski, Emilian Kamiński, Jan Wieczorkowski, Agata Kryska, Wojciech Solarz, Irina Łaczina, Mieczysław Fiodorow, Małgorzata Sadowska, Alicja Bach **17.45** Dla niesłyszących: Słowo na niedzielę: Uschłe serce **18.00** Panorama **18.20** Pogoda **18.25** Sport Telegram **18.35** Postaw na milion (194) – teleturniej **19.25** Postaw na milion (194) – kulisy **19.35** Lajk! **20.05 Teściowie – komedia, Niemcy/USA (2003); reż.: Andrew Fleming; wyk.: Michael Douglas, Ryan Reynolds, Albert Brooks 21.50 Fatalna namiętność – dramat, USA (1997) (dozwolone od lat 16) 24.00 Charley Varrick – film sensacyjny, USA (1973); reż.: Don Siegel; wyk.: Walter Matthau, Joe Don Baker, Felicia Farr (dozwolone od lat 16) 2.00 Miłosna zagrywka – film obyczajowy, USA (2005); reż.: Bobby Farrelly, Peter Farelly; wyk.: Drew Barrymore, Jimmy Fallon, Armando Riesco 3.45** Zakończenie dnia

## TV POLONIA

**6.20** Barwy szczęścia (1988) **6.45** Barwy szczęścia (1989) **7.10** Barwy szczęścia (1990) **7.35** Barwy szczęścia (1991) **8.10** Turystyczna jazda (101): Region Trenczyn **8.25** Kłusownik (3) – serial TVP **9.30** Teleranek (87(): Afryka **9.55** Baw się słowami: Wielcy Polacy **10.10** Baw się słowami: Ja już wiem i ty już wiesz **10.25** Studio Raban **11.25** Polonia 24 **11.40** Halo Polonia **12.20** Zakochaj się w Polsce (124): Kwidzyn **12.45** Ojciec Mateusz 20 (255): El Grec **13.40** Dylematu 5 (1/3): Eksplozja – serial TVP **14.35** Europa da się lubić – 15 lat później (6) – program rozrywkowy **15.40** Wolny Ekran (149) – magazyn **16.00** Kulturalni PL (460) – magazyn **17.00** Słownik polsko@polski – talk-show prof. Jana Miodka **17.30** Muzyczna scena Halo Polonia (17) – program rozrywkowy **17.55** Dom nad rozlewiskiem (3/13) – serial obyczajowy TVP **18.45** Mariolka Prawdę ci powie – widowisko rozrywkowe **19.15** Dobranocka: Baśnie i bajki polskie (35): Kamień na dnie jeziora – film animowany **19.30** Wiadomości **20.05** Pogoda **20.10** Sport **20.15** 56. KFPP w Opolu: Premiery **22.20** 56. KFPP w Opolu: „Walizki moje pełne snów", czyli podróż poety **23.55** Mariolka Prawdę ci powie – widowisko rozrywkowe **0.25** Dom nad rozlewiskiem (3/13) **1.20** Słownik polsko@polski – talk-show prof. Jana Miodka **1.45** Powtórki programów

## TELEWIZJA KRAKÓW

**6.00** Weterynarze z sercem (16) **6.30** Było, nie minęło – kronika zwiadowców historii: W obronie Podkarpacia **7.05** Astronomia niepodległa. 100 lat polskiej astronomii **7.25** Pogoda **7.30** Nożem i widelcem **7.50** Dla niesłyszących: Spotkania w świecie ciszy **8.15** Turystyczna jazda **8.25** Gra Augusta – reportaż **8.40** Podróże z góralem 6 (1) **9.00** Wiosenne opowieści – film dokumentalny, Niemcy (2016) **10.00** Pogoda **10.02** Muzealne opowieści **10.05** Wypad w plener – magazyn **10.16** Wiara i życie **10.38** Kronika kulturalna **10.49** Turystyczna jazda **11.00** Jedź bezpiecznie **11.10** Kwartet – magazyn regionów Czwórki Wyszehradzkiej **11.37** Koło się kręci – reportaż **11.50** Kwartet **12.05** Dla niesłyszących: Moja historia (4) **12.25** Rok w ogrodzie **12.50** Sukces na bank: Turniej wiedzy ekonomicznej dla szkół średnich **13.50** Jak to działa (161): Płaska Ziemia – magazyn **14.20** Podwodna Polska: Jezioro Hańcza **14.50** Reportaż **15.05** Film dokumentalny **16.05** Lato w regionach – magazyn **16.15** Dla niesłyszących: Spotkania w świecie ciszy – magazyn **16.40** Pogoda **16.45** Dziennik regionów – tematy dnia **17.00** Poza słowami – reportaż **17.15** Lato w regionach **17.30** Pogoda **17.35** Raport pogodowy **17.37** Muzealne opowieści **17.40** Pod Tatrami **17.50** Malopolska na rowery **18.01** Kalejdoskop regionalny **18.10** Reporter **18.25** Muzealne opowieści **18.30** Kronika – program informacyjny **18.50** Raport pogodowy **18.54** Pogoda **18.56** Kronika kulturalna **19.05** Podróże z góralem **19.19** Jedź bezpiecznie **19.30** Krakowska Panorama Kultury **20.00** Piosenka dla Ciebie – koncert życzeń **21.02** Kronika – program informacyjny **21.15** Raport pogodowy **21.18** Pogoda **21.21** Speed 2 **21.35** Piosenka u Ciebie **22.00** Dla niesłyszących: Dziennik regionów **22.25** Pogoda **22.27** Kryminalna „siódemka" – magazyn **22.45** Film dokumentalny **23.45** Astronomia niepodległa. 100 lat polskiej astronomii – film dokumentalny **0.15** Europejczycy - Krajobraz gospodarczy – magazyn **0.45** Terytorialsi **1.00** Rok w ogrodzie **1.30** Podwodna Polska: Jezioro Hańcza **2.00** Dla niesłyszących: Spotkania w świecie ciszy

## POLSAT

**4.55** Disco Gramy **5.40** Telezakupy TV Okazje **6.00** Nowy dzień z Polsat News **8.40 Scooby-Doo: Maska Błękitnego Sokoła – film animowany USA (2012) 10.15** Ewa gotuje – magazyn kulinarny **10.55 Jak rozpętałem II wojnę światową (1/3): Ucieczka – komedia Polska (1969) 12.45** Sekrety rodziny – serial paradokumentalny **13.45** Świat według Kiepskich (218–220) – serial komediowy **15.45** Kabaret na żywo – program rozrywkowy **17.45** Chłopaki do wzięcia (169, 170) – serial dokumentalny **18.50** Wydarzenia, sport, pogoda **19.30** Świat według Kiepskich – serial komediowy **20.00 Emotki. Film – film animowany USA (2017) 22.00** Sporty walki: FEN 25: Ostróda Fight Night **0.10 Stan zagrożenia – film sensacyjny USA (1994) 3.25** Tajemnice losu

## tvn

**5.20** Uwaga! **5.45** Mango **8.00** Dzień Dobry TVN **11.00** Na Wspólnej (2889–2892) – serial obyczajowy **12.50** MasterChef Junior – program rozrywkowy **14.25** Top Model – reality show **15.25** Efekt Domina – serial dokumentalny **16.00** Kuchenne rewolucje – program rozrywkowy **17.00** Dorota inspiruje – reality show **18.00** Weekendowa metamorfoza (1) – program rozrywkowy **19.00** Fakty, sport **19.45** Uwaga! – program publicystyczny **20.00 Sposób na teściową – komedia romantyczna Niemcy/USA (2005) 22.10 Ted – komedia USA (2012) 0.25 Zbaw mnie ode złego – horror USA (2010) 2.40** Uwaga! **3.00** Moc magii

## TVN 7

**5.45** Ukryta prawda – serial paradokumentalny Polska **6.50** Mango **8.45** Big Brother (68–70) – reality show **11.40** Ukryta prawda (347, 348) – serial paradokumentalny Polska **13.45 Beethoven 3 – film familijny USA (2000) 15.50 Gremliny rozrabiają – horror komediowy USA (1984) 17.55 Zbuntowana księśniczka – komedia USA/ Wielka Brytania/Francja (2008) 20.00** Big Brother – reality show **21.00 Smoking – komedia sensacyjna USA (2002) 23.05** Big Brother Nocą + (13-ost.) – reality show **23.40 Uwiązani – komediodramat USA (2014) 2.05** Druga strona medalu 4 (6, 8) – talk-show **3.05** Druga strona medalu (1) – talk-show **3.35** Moc magii

## TV 4

**6.00** 101 damatyńczyków (27–30) – serial animowany USA **8.05** Flintstonowie (49) – serial animowany **8.35 Dzielny Despero – film familijny Wielka Brytania/USA (2008) 10.30** Policjantki i policjanci (500–502) – serial obyczajowy **13.30** STOP Drogówka – magazyn policyjny **14.35 Wielka draka w chińskiej dzielnicy – komedia fantasy USA (1986) 16.45 Cuda z nieba – dramat obyczajowy USA (2016) 19.00** Galileo **20.00** Policjantki i policjanci (498, 499) – serial obyczajowy **22.00** Sprawiedliwi – Wydział Kryminalny (267, 268) – serial kryminalny **0.00 Klątwa Jessabelle – horror USA (2014) 1.55** Zagadkowe zgony – serial dokumentalny **2.25** Interwencja **2.40** Disco Polo Life **3.40** Top 10 – lista przebojów

## PULS

**5.50** Czynne całą dobę 3 (1, 2) – serial komediowy Wielka Brytania **7.00** Taki jest świat – program publicystyczny **7.50** Lekarze na start (9–11) – serial obyczajowy **10.10** Lombard. Życie pod zastaw 3 (117–121) – serial obyczajowy **15.00** Rodzinny interes (1–5) – serial obyczajowy **20.00 Liberator 2 – film sensacyjny USA (1995) 22.00 Niebezpieczna dzielnica – film sensacyjny USA (2010) 23.30 Gorąca laska – komedia USA (2002) 1.50** Zobacz to!

# PROPOZYCJE NA SOBOTĘ

**TVN, GODZ. 20.00**

● ***SPOSÓB NA TEŚCIOWĄ*** – Amerykańsko-niemiecka komedia romantyczna z 2005 roku. Po latach poszukiwań Charlotte znajduje miłość życia. Wybrankiem jej serca jest uroczy lekarz Kevin Fields. Romans nabiera rumieńców i nic nie zapowiada nadchodzących kłopotów. Wszystko się zmienia, gdy w życie młodych zaczyna ingerować starzejąca się, chimeryczna matka Kevina, dziennikarka telewizyjna, która niedawno straciła pracę. Obawiając się, że straci też syna, Viola jest zdecydowana odstraszyć jego narzeczoną i staje się najgorszą teściową na świecie.

**TVP II, GODZ. 20.05**

● ***TEŚCIOWIE*** – Komedia sensacyjna produkcji amerykańsko-niemiecko-kanadyjskiej z 2003 roku. Lekarz Jerry Peyser, ceniący spokojne rodzinne życie, wydaje córkę za mąż. Ma poznać rodziców przyszłego męża Melissy. Przeraża go wiadomość, że ojciec Marka jest oficerem operacyjnym CIA. Ekscentryczny Steve Tobias, mimo niemłodego wieku, ściga handlarzy bronią, porywaczy samolotów i szefów karteli narkotykowych, zakłócając przygotowania do wesela. W dodatku wciąga do akcji Jerry'ego. Doktor bierze udział w międzynarodowej aferze związanej z przemytem broni. Musi stawić czoła psychopacie, królowi czarnego rynku.

**TVP II, GODZ. 21.50**

● ***FATALNA NAMIĘTNOŚĆ*** – Thriller produkcji amerykańskiej z 1997 roku. Prawnik Jack Moore, doradca wielkiego koncernu medialnego, przybywa do Pekinu, by podpisać z przedstawicielami chińskiego rządu umowę dotyczącą chińsko-amerykańskiej telewizji satelitarnej. W klubie nocnym Jack poznaje piękną modelkę i spędza z nią noc. O świcie Jack z przerażeniem stwierdza, że ma na sobie krew, a w pobliżu leżą zwłoki kobiety. Okazuje się, że ofiara była córką generała. Jack zostaje aresztowany pod zarzutem morderstwa. Moore i prawniczka Shen Yuelin próbują odkryć, kto i dlaczego wrobił go w zabójstwo.

**TVN, GODZ. 22.10**

● ***TED*** – Amerykańska komedia z 2012 roku. 35-letni John Bennett chce się ustatkować. Znalazł dziewczynę, Lori, z którą chce spędzić resztę życia. Problem polega na tym, że mężczyzna nie potrafi rozstać się z misiem, którego dostał w dzieciństwie pod choinkę. Mały John pragnął, by pluszak ożył i tak się stało. Od tej pory Ted i John są nierozłączni. Lubią napić się razem piwa, zapalić i lekceważyć obowiązki. Ted sprowadza dziewczyny do domu Lori, bywa cyniczny i złośliwy. Lori ma dość życia w trójkącie i stawia Johnowi ultimatum.


Restauracja „Piastowska" Zaprasza!!!
pon.-czw. 12.00-22.00
pt.-sob. 12-24
niedz. 12.00-22.00

12 648 27 26, 606 205 558
os. Na Lotnisku 4
(dawna restauracja „Wanda")
www.piastowska42.fm.interia.pl, http://piastowska42.fm.interia.pl

wesela ◆ komunie ◆ chrzty ◆ stypy itp.

Obiady domowe od 14 zł

Zapraszamy na wieczorki taneczne
w piątki i w soboty w godz. 19–24
Gra DJ Maros

BIURO OGŁOSZEŃ
Redakcja GTN:
NCK al. Jana Pawła II 232
TEL. 12 643-44-33

## NIEDZIELA 16.06

### TVP1

**5.15** Klan (3462) – telenowela TVP **5.35** Klan (3463) **6.05** Słownik polsko@polski – talk-show prof. Jana Miodka **6.35** wojsko-polskie.pl (57) – reportaż **7.00** Transmisja mszy świętej z Sanktuarium Bożego Miłosierdzia w Łagiewnikach **8.00** Tydzień **8.30** Zakochaj się w Polsce (133): Elbląg – magazyn **9.05** Ziarno: Jezus prawdziwy – magazyn **9.40** Prywatne życie zwierząt (5): Samice są dzielne! – reportaż **10.05 Flicka 2 – film USA (2010); reż.: Michael Damian; wyk.: Patrick Warburton, Tammin Sursok, Clint Black 11.45** Z pamięci – felieton **11.55** Między ziemią a niebem – magazyn **12.00** Anioł Pański **12.15** Między ziemią a niebem **12.40** Siatkówka mężczyzn: Liga Narodów: Polska–Kanada **15.00** Lekkoatletyka: Memoriał Janusza Kusocińskiego **17.00** Teleexpress **17.20** Pogoda **17.30** Jaka to melodia? (4113) – teleturniej muzyczny **18.30** Jeździectwo: Skoki przez przeszkody: CSIO Sopot – Puchar Narodów **19.25** Sport **19.30** Wiadomości **20.05** Pogoda **20.15** 56. KFPP w Opolu: Nie pytaj o Polskę #30LATWOLNOŚCI **23.45 Znam kogoś, kto cię szuka – dramat, Polska/Francja (2015); reż.: Julia Kowalski; wyk.: Andrzej Chyra, Artur Steranko, Yoann Zimmer, Liv Hennequier (dozwolone od lat 16) 1.15** Jaka to melodia? (4113) – teleturniej muzyczny **2.05 Jasminum – film obyczajowy, Polska (2006) 4.00** Z pamięci – felieton **4.05** Zakończenie dnia

### TVP2

**5.20** Dla niesłyszących: Słowo na niedzielę : Uschłe serce **5.30** Koło fortuny (381) – teleturniej **6.05** Doktor z alpejskiej wioski – nowy rozdział (7): Mroczna przeszłość – serial, Niemcy (2008) **7.00** M jak miłość (1429) – *serial TVP 7.55 Pytanie na śniadanie* **11.00** Rodzinne oglądanie: Afryka Południowa. Poszukiwanie wody – serial dokumentalny, Francja (2017) **12.05 Gwiazdy w południe: Rancho w dolinie – western, USA/Wielka Brytania (1956); reż.: Delmer Daves; wyk.: Glenn Ford, Ernest Borgnine, Rod Steiger, Valerie French, Felicia Farr 14.00** Familiada (2194) – teleturniej **14.35** Koło fortuny (382) – teleturniej **15.15** Europa da się lubić – 15 lat później (3) – program rozrywkowy **16.25** Kocham Cię, Polsko! (2) – zabawa quizowa **17.55** PKO Nocny Wrocław Półmaraton – felieton **18.00** Panorama **18.10** Pogoda **18.15** Piłka nożna: Mistrzostwa Europy U21. Polska–Belgia **20.45 Wyścig z czasem – film kryminalny, USA (2003); reż.: Carl Franklin; wyk.: Denzel Washington, Eva Mendes, Tom Hillmann (dozwolone od lat 16) 22.40 Thelma i Louise – dramat, USA (1991); reż.: Ridley Scott; wyk.: Susan Sarandon, Geena Davis, Harvey Keitel (dozwolone od lat 16) 0.55** Zawód: Amerykanin (3) – serial, USA (2013) (dozwolone od lat 16) **1.45** Zawód: Amerykanin (4) (dozwolone od lat 16) **2.40 Teściowie – komedia, Niemcy/USA (2003); reż.: Andrew Fleming; wyk.: Michael Douglas, Ryan Reynolds, Albert Brooks 4.20** Zakończenie dnia

### TV POLONIA

**7.05** Mariolka Prawdę ci powie **7.35** Lajk! **7.55** Pytanie na śniadanie **11.00** Wolny Ekran (149) **11.25** Ziarno: Jezus prawdziwy **11.55** Między ziemią a niebem **12.00** Anioł Pański **12.15** Między ziemią a niebem **12.35** Misja w Afryce: Wojna (2) **13.00** Transmisja Mszy Świętej z kościoła pw. Trójcy Przenajświetszej w Ciechanowcu **14.15 Kino familijne: Akademia pana Kleksa (1): Przygoda księcia Mateusza – film przygodowy, Polska (1983); reż.: Krzysztof Gradowski; wyk.: Piotr Fronczewski, Leon Niemczyk, Sławek Wronka, Irena Karel, Zdzisława Sośnicka, Lech Ordon, Robert Pluciński, Alicja Jachiewicz, Jolanta Żółkowska, Magda Scholl 16.10** Lajk! **16.30** Leśniczówka (65) **16.55** Leśniczówka (66) **17.30** Teleexpress **17.55** Dom nad rozlewiskiem (4/13) – serial obyczajowy TVP **18.50** Nela Mała Reporterka: Poznajmy Leniwce **19.15** Dobranocka: Pamiętnik Florki: Dobry przykład (7) **19.30** Wiadomości **20.05** Pogoda **20.09** Sport **20.15** 56. KFPP w Opolu: Nie pytaj o Polskę **23.45** Historia Polski według „Kabaretu Moralnego Niepokoju" **0.25** Dom nad rozlewiskiem (4/13) **1.20** Brodzik od kuchni (1) **1.45** Powtórki programów

### TELEWIZJA KRAKÓW

**6.00** Pożyteczni.pl – magazyn **6.30** Wiatr od morza – magazyn **7.05** Świat wyścigów konnych – reportaż **7.35** Niedźwiedzie w lasach Skandynawii – film dokumentalny, Niemcy (2017) **8.25** Pogoda **8.30** Agape – magazyn **9.00** Kocham życie – film dokumentalny **9.45** Antenowe remanenty **10.00** Pogoda **10.02** Muzealne opowieści **10.05** Pod Tatrami **10.16** Reporter – magazyn **10.30** Magazyn medyczny **10.45** Więcej kultury **11.01** Wolę dokument – dyskusja **11.56** Omiń korki **12.05** Głos regionów **13.00** Piosenka dla Ciebie – koncert życzeń **14.05** Piosenka u Ciebie – cykl reportaży **14.40** Ukryte skarby – cykl reportaży **15.00** Pogoda **15.15** Sekrety ojca (36) – serial, Turcja (2016) **16.10** Pod Tatrami **16.20** Rączka gotuje – magazyn kulinarny **16.45** Dziennik regionów **17.00** Cafe piosenka **17.30** Pogoda **17.35** Raport pogodowy **17.37** Muzealne opowieści **17.40** Twarze i pejzaże: Filmoteka Małopolska **18.24** Mandaty/Omiń korki **18.30** Kronika **18.50** Raport pogodowy **18.54** Pogoda **18.56** Bliżej polityki **19.08** Muzealne opowieści **19.15** Nowa Huta – labirynt pamięci **19.35** Niepodległa nieodległa *(3): Pleszów 20.00 Ocaleni (dozwolone* od lat 16) **21.02** Kronika – program informacyjny **21.15** Raport pogodowy **21.18** Pogoda **21.21** Reporter/Kronika Sportowa **21.35** Odkrywanie Podkarpacia: Pasterski żywioł – cykl reportaży **21.45** Terytorialsi **22.00** Dla niesłyszących: Dziennik regionów **22.25** Kryminalna „siódemka" extra **22.40** Pogoda **22.45** Cafe piosenka – talk-show **23.15** Sekrety ojca (36) **0.05** Z mewą zawsze jest problem – reportaż **0.20** Rączka gotuje **1.00** Świat wyścigów konnych – reportaż **1.25** Pod Tatrami **1.40** Ocaleni – reality show (dozwolone od lat 16) **2.45** Głos regionów

### POLSAT

**4.55** Disco Gramy – program muzyczny **5.40** Telezakupy TV: Okazje **6.00** Nowy dzień **8.30** Jeźdźcy smoków na końcu świata – serial animowany **9.05 Klopsiki i inne zjawiska pogodowe – film animowany USA (2009) 10.55 Gwiezdne wojny: Część 4 – Nowa nadzieja – film s.f. USA (1977) 13.45 Emotki. Film – film animowany USA (2017) 15.40 Nie ma mocnych – komedia Polska (1974) 17.45** Nasz nowy dom – reality show **18.50** Wydarzenia **19.20** Sport, pogoda **19.30** Państwo w państwie – program publicystyczny Polska **20.05** Świętokrzyska Gala Kabaretowa (1–3) **23.00** CSI: Kryminalne zagadki Nowego Jorku (189–192) – serial kryminalny **3.00** Tajemnice losu

### tvn

**5.20** Uwaga! – magazyn reporterów Polska **5.45** Mango – telezakupy **8.00** Dzień Dobry TVN **11.00** Weekendowa metamorfoza – program rozrywkowy **12.00** Co za tydzień – magazyn informacyjny Polska **12.50** Projekt Lady – reality show **13.50 Hop – film familijny USA (2011) 15.50 Bardzo Dziki Zachód – western komediowy (1999) 18.00** Big Brother Tydzień – reality show **19.00** TVN Fakty, sport, pogoda – program informacyjny **19.45** Uwaga! – magazyn reporterów **20.00 Ocean's Eleven: Ryzykowana gra – komedia sensacyjna USA/Australia (2001) 22.20 Rambo – film sensacyjny USA (1982) 0.25** Big Brother Tydzień – reality show **1.30** Kuchenne rewolucje – program rozrywkowy **2.30** Uwaga! – magazyn reporterów **2.50** Moc magii

### TVN 7

**5.50** Ukryta prawda – serial paradokumentalny Polska **6.50** Mango **8.55** Big Brother (71, 72) – reality show **10.45** Ukryta prawdwa (354, 355) – serial paradokumentalny **12.45 Wyjęty spod prawa Josey Wales – western USA (1976) 15.35 Gremliny 2 – horror komediowy USA (1990) 17.45 Sknerus – komedia USA (1994) 20.00** Big Brother Arena (14-ost.) – reality show **22.00 Mumia – film przygodowy USA (1999) 0.35 Gracz – dramat kryminalny USA (1999) 2.50** Moc magii

### TV 4

**6.00** 101 dalmatyńczyków (29–33) – serial animowany **8.30 Superpies – komedia sensacyjna USA (1995) 10.10** Galileo (755, 756) – program popularnonaukowy **12.20 Piłki z jajmi – komedia USA (2007) 14.05 Annie – komedia USA (2014) 16.40 Poszukiwacze Bursztynowej Komnaty – film przygodowy Niemcy (2012) 19.00** Galileo **20.00 Jarhead 2: W polu ognia – dramat wojenny USA (2014) 22.10 Grudge: Klątwa 2 – horror USA (2006) 0.25** Kobiety i mafia (4, 5) – serial dokumentalny Polska **2.25** Interwencja **2.40** Disco Polo Life **3.40** Top 10 – lista przebojów

### PULS

**6.00** Flash 2 (11, 12) – serial sensacyjny USA **7.45** Jankes i dama – serial przygodowy Wielka Brytania **8.40** Przygody Merlina 5 (11, 12) – serial fantasy **10.35 Plan gry – komedia USA (2007) 12.50 Najpiękniejsze baśnie: Rumpelstiltsikn – baśń filmowa Niemcy (2009) 14.10 Nawiedzony dwór – horror komediowy USA (2003) 15.50 „7 krasnoludków: Historia prawdziwa" – komedia Niemcy (2004) 17.45 Piękna i Bestia – film fantasy Francja/Niemcy (2014) 20.00 Need for Speed – film sensacyjny USA/Filipiny/Irlandia/Wielka Brytania (2014) 22.45 Skok życia – film sensacyjny Chiny/Honkong/Czechy (2017) 0,50 Człowiek prezydenta – film sensacyjny USA (2000) 2.30** Zobacz to!

## Noc Tańca w NCK

W niedzielę, 16 czerwca w godz. 14.00–22.00 w Nowohuckim Centrum Kultury odbywa się Noc Tańca 2019. Dwie sceny w ramach krakowskiej Nocy Tańca 2019 w NCK! Na scenie plenerowej: koncert grup i zespołów tanecznych NCK oraz zaproszonych gości. Wystąpią m.in.: Zespół TańcaIrlandzkiego Eriu, Art Color Ballet (z fragmentem spektaklu „Kryptonim 27"), Zespół Pieśni i Tańca „Nowa Huta", Dziecięcy Zespół Góralski „Mali Hamernicy", Grupa „Maram", Grupa Tańca Współczesnego FORMA. W Studiu KCC: warsztaty gaga People i Gaga Dancers z nauczycielką Adi Weinberg-Prejna (Izrael) oraz spektakle tańca współczesnego – wystąpią Grupa Wokół Centrum i Iwona Olszowska. (mp)

# DZIWNE I NIETYPOWE PRZEDMIOTY GLINIANE

**Prócz znajdowanych masowo fragmentów naczyń glinianych czy wręcz całych garnków, archeolodzy w trakcie swoich prac wykopaliskowych napotykają też na przedmioty gliniane o nietypowym kształcie i nieznanej funkcji. Dziwne znaleziska, którym w pierwszej chwili trudno jest przypisać konkretne przeznaczenie, stają się obiektami dociekliwych badań.**

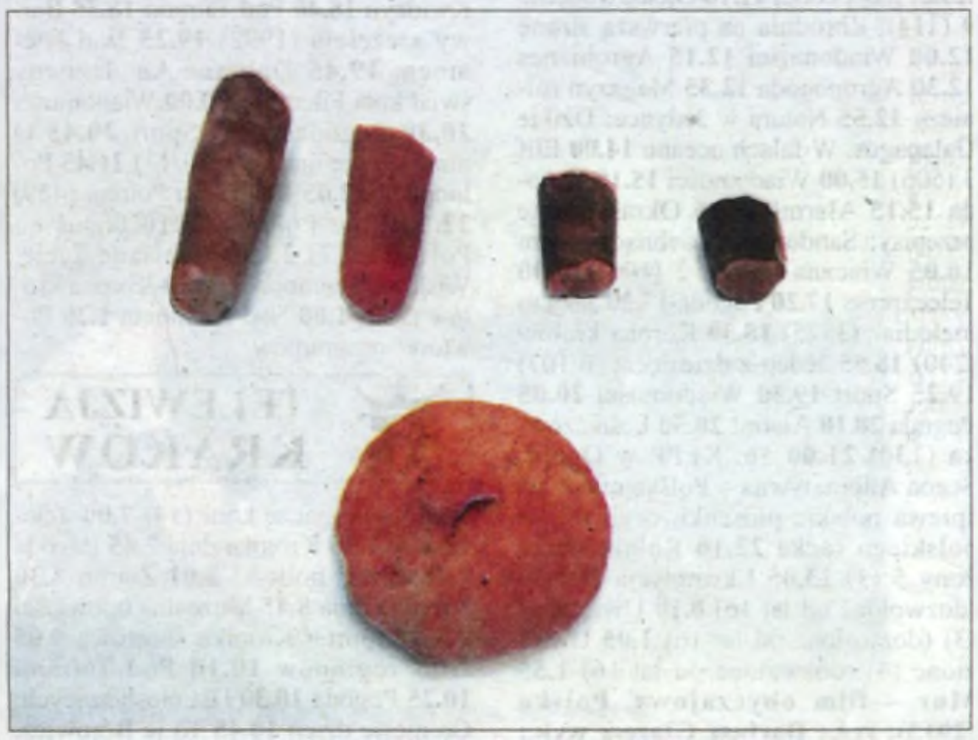

Takimi nietypowymi przedmiotami są wałkowate kawałki gliny znalezione na osadzie w Krakowie-Rżące. Stanowisko to miało najpewniej charakter produkcyjny, na którym warzono sól. Te walcowate, czy też cylindryczne przedmioty o kolistym przekroju zachowały się fragmentarycznie, obecnie ich wysokość wynosi od kilku do kilkunastu centymetrów, a średnica waha się od 1,5 do 3 cm. Dobrze wykonane i starannie uformowane walcowate kawałki gliny pozostałyby jedynie tajemniczymi przedmiotami, gdyby nie podobne znaleziska z terenów Europy zachodniej, skąd pochodzą artefakty określane jako podpory warzelnicze. Były to przedmioty gliniane, używane do podtrzymywania naczyń warzelniczych nad paleniskiem. Mają one kształt mniej lub bardziej wydłużonej laski, której jeden z końców był zaoblony lub wręcz ostro zakończony, a drugi spłaszczony lub rozwidlony. Ich wysokość dochodziła do 40 cm, a średnica do 6 cm. W Europie zachodniej występuje dość duża i zróżnicowana gama przedmiotów służących jako podpory naczyń używanych do warzenia soli. Generalnie datowane są na okres halsztacki – w tym czasie na obecnych ziemiach Polski dominowała kultura łużycka.

Prócz tych kilku kawałków podpór oraz niezliczonych fragmentów kieliszków z czasów kultury łużyckiej, z ziem polskich nie są znane inne urządzenia, które potrzebne były w procesie warzenia, np. odstojniki czy piece korytkowe znane m.in. z terenów Niemiec. Najprawdopodobniej naczynia warzelnicze ustawiano zwykle wolno na palenisku, bez dodatkowych elementów podtrzymujących, a opisywane podpory pełniły inną funkcję.

Innym przedmiotem, którego przeznaczenia trudno się doszukać są miniaturowe pokrywki. O ile nieodzownym elementem dzisiejszego zestawu do gotowania jest garnek metalowy z pokrywką słusznych rozmiarów, to w czasach pradziejowych pokrywki gliniane nie były stałym elementem uzupełniającym zwykły garnek. Na przestrzeni tysiącleci pokrywki występowały m.in. w kulturze lendzielskiej czy kulturze przeworskiej. Jeśli chodzi o kulturę łużycką to funkcję pokrywek mogły pełnić, przynajmniej niekiedy, tzw. placki – płaskie gliniane krążki o średnicy zwykle od kilkunastu do kilkudziesięciu centymetrów. Pokrywki gliniane dość sporadycznie pojawiają się w zestawach naczyń kultury łużyckiej, a miniaturowe są wielką rzadkością. W większej liczbie występują na Górnym Śląsku. Kilka egzemplarzy znanych z terenów podkrakowskich pochodzi m.in. z cmentarzyska w Kokotowie czy wspomnianej wyżej osady w Krakowie-Rżące. Były wykonane mało starannie z kawałka gliny w kształcie płaskiego krążka. Od góry miały doklejone ucho taśmowate lub niewielki okruch gliny imitujący ucho, który nawet nie był przekłuty. Czy służyły do przykrywania naczyń miniaturowych czy do innych celów? Tego możemy się nie dowiedzieć nigdy.

**Irena Wójcik**
**Fot. autorka**


PSYCHOLOG

• psychoterapia dzieci i młodzieży
• poradnictwo seksuologiczne.

Tel. 696-620-705

# PONIEDZIAŁEK 17.06

## TVP1

**5.10** Natura w Jedynce: Wupper – niemiecka Amazonka **6.15** Wieczna miłość 2 (195) **7.05** Elif 3 (505) **8.00** Wiadomości **8.10** Pogoda poranna **8.15** Kwadrans polityczny **9.20** Czterdziestolatek (8/21): Otwarcie Trasy, czyli czas wolny **10.15** Komisarz Alex 12 (150): Jesteś moją córką **11.10** Ojciec Mateusz 9 (114): Zbrodnia na pierwszą stronę **12.00** Wiadomości **12.15** Agrobiznes **12.30** Agropogoda **12.35** Magazyn rolniczy **12.55** Natura w Jedynce: Dzikie Galapagos. W falach oceanu **14.00** Elif 3 (506) **15.00** Wiadomości **15.10** Pogoda **15.15** Alarm! **15.35** Okrasa łamie przepisy: Sandomierz pachnący serem **16.05** Wieczna miłość 2 (196) **17.00** Teleexpress **17.20** Pogoda **17.30** Jaka to melodia? (3875) **18.30** Korona królów (240) **18.55** Jeden z dziesięciu (6/107) **19.25** Sport **19.30** Wiadomości **20.05** Pogoda **20.10** Alarm! **20.30** Leśniczówka (130) **21.00** 56. KFPP w Opolu: Scena Alternatywna – Polska młodzież śpiewa polskie piosenki, czyli 60 lat polskiego rocka **22.10** Rolnik szuka żony 5 (3) **23.05** Ekstradycja 2 (5/9) (dozwolone od lat 16) **0.10** Uwięzione (3) (dozwolone od lat 16) **1.05** Uwięzione (4) (dozwolone od lat 16) **1.55** **Mur – film obyczajowy, Polska (2013); reż.: Dariusz Glazer; wyk.: Tomasz Schuchardt-Turek, Ewa Telega, Piotr Machalica, Ewa Kolasińska, Rafał Maćkowiak, Magdalena Kuta, Bogdan Bialik, Anna Jarosik-Trawińska, Aleksandra Konieczna, Marta Nieradkiewicz 3.30** Mars: Siła **4.25** Notacje: Katarzyna Gaertner. Życie złożone z kawałów pracy **4.40** Zakończenie dnia

## TVP2

**5.20** Koło fortuny (383) **6.00** Doktor z alpejskiej wioski: Zawirowania **6.50** Coś dla Ciebie **7.20** Familiada (2194) **7.55** Pytanie na śniadanie **11.00** Panorama **11.05** Pogoda **11.10** Pytanie na śniadanie extra (394) **11.25** Rodzinka.pl 9 (195): Zakaz palenia **11.55** Barwy szczęścia (2039) **12.30** Koło fortuny (384) **13.15** Marzę o Tobie (2) **14.05** Nabożeństwo Kościoła Ewangelicko-Metodystycznego w Ostródzie **15.10** Doktor z alpejskiej wioski – nowy rozdział (116): Oczekiwanie (2) **16.00** Koło fortuny (385) **16.35** Familiada (2195) **17.10** Więzień miłości (80) **18.00** Panorama **18.25** Pogoda **18.30** Sport Telegram **18.40** Na dobre i na złe (693): Czynnik ludzki **19.30** Rodzinka.pl 4 (94): Szykujemy Święta **20.10** Zemsta o jasnych oczach (2/4) – serial obyczajowy, Francja (2016) **22.05** **Karate po polsku – film obyczajowy, Polska (1983); reż.: Wojciech Wójcik; wyk.: Edward Żentara, Dorota Kamińska, Zbigniew Buczkowski, Jerzy Trela, Halina Buyno-Łoza, Bernard Ładysz, Piotr Grabowski, Stanisław Pąk, Franciszek Trzeciak, Michał Anioł (dozwolone od lat 16) 23.50** **Mandela: Droga do wolności – film biograficzny, Wielka Brytania/Republika Południowej Afryki (2013); reż.: Justin Chadwick; wyk.: Naomi Harris, Idris Elba, Terry Pheto, Robert Hobbs 2.20** Fałszerze. Powrót sfory (12/14) – serial sensacyjny TVP **3.15** **Thelma i Louise – dramat, USA (1991); reż.: Ridley Scott; wyk.: Susan Sarandon, Geena Davis, Harvey Keitel (dozwolone od lat 16) 5.20** Zakończenie programu

## TV POLONIA

**6.20** Rączka gotuje **6.55** Astronomia niepodległa. 100 lat polskiej astronomii (2/19) **7.25** W Krainie Baśni (2): Kwiat paproci **7.55** Pytanie na śniadanie **10.55** Wolny ekran: Szorty (145) **11.00** Kulturalni PL (460) **12.00** Racja stanu (158) **12.25** Wiadomości **12.40** Historia jednego obrazu (4): Podaj cegłę **12.50** Magazyn z Ameryki (57) **13.10** Barwy szczęścia (1992) **13.45** Dylematu 5 (2/3): Spóła **14.40** Onc. Kobiety kultury: Anna Dymna **15.10** Marta Żurowska A.D. 1925 **15.45** Wiadomości **15.55** Korona królów (223) **16.25** Prywatne życie zwierząt 2 (10): Świat oczami zwierząt **16.50** W Krainie Baśni (2): Kwiat paproci **17.20** Historia jednego obrazu (5): My i wojna **17.30** Teleexpress **17.55** Nożem i widelcem **18.15** Zakochaj się w Polsce (124): Kwidzyn **18.40** Pod Tatrami **18.55** Barwy szczęścia (1992) **19.25** Nad Niemnem **19.45** Dobranocka: Dziwny świat kota Filemona **20.00** Wiadomości **20.30** Pogoda **20.35** Sport **20.45** O mnie się nie martw 9 (13/13) **21.45** Polonia 24 **22.05** Rozmowa Polonii (459) **22.20** Halo Polonia **23.10** Focus on Poland (117) **23.30** Napisane życie. Wisława Szymborska **0.30** Korona królów (223) **1.00** Nad Niemnem **1.20** Powtórki programów

## TELEWIZJA KRAKÓW

**6.05** Zaklinacze koni (14) **7.00** Telezakupy **7.30** Kronika dnia **7.45** Pogoda **7.48** Bliżej polityki **8.01** Ziarno **8.30** Kronika dnia **8.45** Muzealne opowieści **8.47** Reporter/Kronika sportowa **9.05** Głos regionów **10.10** Pod Tatrami **10.25** Pogoda **10.30** Dla niesłyszących: Co niesie dzień **10.45** To je Borowicz. Podróże ze smakiem (12) **11.20** Czarna Perła (5/67) **12.10** A kiedy przyjdzie czas **12.30** Kronika dnia **12.45** Muzealne opowieści **12.47** Wypad w plener **13.00** Kryminalna „siódemka" **13.15** Dla niesłyszących: Co niesie dzień **13.35** Agrobiznes **13.55** Agropogoda **14.00** Telezakupy **14.30** Kronika dnia **14.48** Turystyczna jazda **15.05** Wspaniałe stulecie: Sułtanka Kösem (38) **16.00** Dla niesłyszących: Telekurier *16.25 Pogoda 16.30 Kryminalna „siódemka"* **16.45** Dziennik regionów **17.00** Moja praca **17.31** Kronika – zapowiedź **17.35** Raport pogodowy czerwiec **17.39** *Pogoda 17.41 Muzealne opowieści* **17.43** Parafia z sercem **18.05** Jedź bezpiecznie **18.14** Kalejdoskop regionalny **18.25** Pogoda **18.30** Kronika **18.51** Kronika sportowa **18.55** Raport pogodowy **18.58** Pogoda **19.00** Tematy dnia **19.09** Magazyn turystyczny **19.18** Niecodziennik **19.29** Magazyn medyczny **19.43** Ziołowa apteka **19.55** Pogoda **20.00** To je Borowicz. Podróże ze smakiem (12) **20.30** Tygodnik polityczny **21.02** Kronika **21.21** Kronika sportowa **21.25** Raport pogodowy czerwiec **21.26** Pogoda **21.35** Twój wybór **22.00** Dla niesłyszących: Dziennik regionów **22.20** Echa dnia **22.40** Pogoda **22.45** Kryminalna „siódemka" **23.00** Alarm! **23.20** W tyle wizji **24.00** Czarna Perła (5/67) **1.00** Moja praca **1.30** Szlakiem miejsc niezwykłych: Pomniki Historii: Biskupin **1.40** Wspaniałe stulecie: Sułtanka Kösem (39) **2.35** Pod Tatrami **2.55** Kryminalna „siódemka" **3.15** Agape **3.45** Echa dnia

## POLSAT

**4.55** Disco Gramy – program muzyczny **5.40** Telezakupy TV Okazje **6.00** Nowy dzień z Polsat News **8.45** Malanowski i partnerzy (787, 788) – serial fabularno-dokumentalny **9.45** Dzień, który zmienił moje życie – serial paradokumentalny **10.45** Dlaczego ja? – serial paradokumentalny **11.45** Gliniarze – serial paradokumentalny **12.40** Trudne sprawy – serial paradokumentalny **13.40** Sekrety rodziny – serial paradokumentalny **14.40** Dlaczego ja? – serial paradokumentalny **15.50** Wydarzenia, sport, pogoda **16.15** Interwencja – magazyn reporterów **16.40** Gliniarze – serial paradokumentalny **17.40** Sekrety rodziny – serial paradokumentalny **18.50** Wydarzenia, sport, pogoda **19.30** Świat według Kiepskich – serial komediowy Polska **20.10** **Bez litości – film sensacyjny USA (2014) 22.55** **Pasażerowie – dramat s.f. USA/Australia (2016) 1.30** Tajemnice losu

## tvn

**8.00** Dzień Dobry TVN **11.00** Ukryta prawda – serial paradokumentalny **12.00** SOS. Ekipy w akcji – serial paradokumentalny Polska **13.00** Szkoła – serial paradokumentalny Polska **14.00** Agent – Gwiazdy – reality show **15.00** Kuchenne rewolucje – program rozrywkowy Polska **16.00** Szkoła – serial paradokumentalny Polska **17.00** SOS. Ekipy w akcji – serial paradokumentalny Polska **18.00** Ukryta prawda – serial paradokumentalny **19.00** Fakty, sport, pogoda **19.50** Uwaga! **20.10** Doradca smaku – magazyn kulinarny **20.15** Na Wspólnej – serial obyczajowy **20.55** Milionerzy – teleturniej **21.30** Projekt Lady – reality show **22.30** Szokujące potrawy – serial dokumentalny **23.35** **American Pie: Zjazd absolwentów – komedia USA (2012) 1.55** Co za tydzień **2.45** Uwaga! **3.05** Moc magii

## TVN 7

**5.05** Szkoła – serial paradokumentalny **6.05** Ukryta prawda – serial paradokumentalny **7.05** Sąd rodzinny – serial fabularno-dokumentalny **8.05** Szpital **9.05** Big Brother Tydzień (13-ost.) – reality show **10.05** Mango **11.45** 19+ (143) – serial paradokumentalny **12.15** Kryminalni – serial kryminalny Polska **13.20** Ukryta prawda – serial paradokumentalny **14.20** Sąd rodzinny – serial fabularno-dokumentalny **15.20** Sędzia Anna Maria Wesołowska – serial fabularno-dokumentalny **16.20** Szpital – serial fabularno-dokumentalny **17.20** Milionerzy – teleturniej **17.55** Kryminalni – serial kryminalny Polska **19.00** Żony Hollywood – program rozrywkowy **20.00** **Zróbmy sobie wnuka – komedia Polska (2003) 21.00** **Nienarodzony – horror USA (2009) 23.40** **Wyspa piratów – film przygodowy USA/Francja/Włochy/Niemcy (1995) 2.10** Zagubieni (1) – serial przygodowy **3.05** Moc magii

## TV 4

**6.00** Buffy, postrach wampirów – serial przygodowy **7.05** Jeźdźcy smoków na końcu świata – serial animowany **7.35** Dragon Ball Super – serial animowany **8.00** Nasz nowy dom – reality show **9.00** Septagon – serial kryminalny **10.00** Hell's Kitchen – Piekielna Kuchnia 6 **11.30** Sekrety sąsiadów – serial obyczajowy **12.00** Galileo (755) **13.00** Detektywi w akcji – serial fabularyzowany **14.00** STOP Drogówka **15.00** Policjantki i policjanci – serial obyczajowy **16.00** Gliniarz i prokurator 5 (102) – serial kryminalny **17.00** Joker – teleturniej **18.00** Septagon – serial kryminalny **19.00** Policjantki i policjanci – serial obyczajowy **20.00** Sprawiedliwi – Wydział Kryminalny – serial kryminalny Polska **21.00** Gwiazdy Kabaretu – program rozrywkowy **22.00** Galileo (756) **23.00** **Robocop 2 – film s.f. USA (1990) 1.30** STOP Drogówka **2.10** Interwencja **2.35** Cafe Futbol

## PULS

**6.00** Zbuntowany anioł – telenowela **7.00** Wojny magazynowe: Kanada (16, 17) **8.00** Lombard. Życie pod zastaw 3 (121) – serial obyczajowy **9.00** Rodzinny interes – serial obyczajowy **10.00** Zaklinaczka duchów 5 (87, 88) – serial fantasy **12.00** CSI: Kryminalne zagadki Las Vegas 3 (5) – serial kryminalny **13.00** 112 – na każde wezwanie – serial paradokumentalny **13.30** Lekarze na start (11, 12) – serial obyczajowy **15.00** Lombard. Życie pod zastaw 3 (100) – serial paradokumentalny **16.00** Rodzinny interes (22, 23) – serial obyczajowy Polska **18.00** Lombard. Życie pod zastaw 3 (121, 122) – serial paradokumentalny **20.00** **Człowiek mafii – film sensacyjny USA (2015) 21.50** **Liberator 2 – film sensacyjny USA (1995) 23.50** **Kula w łeb – film kryminalny USA (2012) 1.40** Zobacz to!

Nasze miasto

# POGRZEBANE NADZIEJE

Liderzy Platformy Obywatelskiej zapowiadają, że ich posłowie i działacze lato spędzą w tak zwanym terenie, jeżdżąc po wsiach i miasteczkach oraz przekonując potencjalnych wyborców do głosowania na to „co było". Trudno nie zadać im pytania, do czego będą przekonywać? Do „parad równości" i drwin z religii? Do likwidacji 500 plus i zabrania emerytom trzynastki? Do podniesienia wieku emerytalnego i wstrzymania „rozdawnictwa"? Do przyjmowania imigrantów, ograniczenia roli państwa, likwidacji wojewodów i oddania wszystkiego samorządom? Do przekazania pełnej władzy skorumpowanym sędziom? A może mają coś pozytywnego w swoim programie, oprócz ponownego przyzwolenia na okradanie Polski? Łatwo to sobie wyobrazić, gdy przyjeżdżają do „szarańczy", „nierobów", „ciemnego plebsu" i pouczają, jak należy głosować jesienią. Oni, bogaci i najmądrzejsi, ważni i postępowi, zaradni i wpływowi, bo przecież stoją za nimi takie gejzery intelektu jak Janda, Stuhr czy Szyc, wskażą drogę głupim i zacofanym zwolennikom polityki dobrej zmiany. Łatwo sobie wyobrazić te spotkania w strażackich remizach, przyozdobionych tęczą, różowymi balonikami i portretem Tuska. A także te zasłuchane tłumy, dotąd głosujące na PiS, które wreszcie zrozumieją, kto już jesienią powinien stanąć na czele „tego kraju".

Platforma, ukryta w Koalicji Europejskiej, przegrała europejskie wybory, w których tak bardzo była pewna zwycięstwa. Teraz czeka ją znacznie trudniejsza próba. Musi wykazać, że jeżeli nie w tym roku, nawet jeżeli nie za cztery lata, to jednak będzie jeszcze zdolna do utrzymania pozycji najsilniejszej partii opozycyjnej. W tym celu wzywa na pomoc samorządowców, szczególnie tych, którzy żyją w panicznym strachu, że w następnej kadencji zreformowany wymiar sprawiedliwości wreszcie zapyta o pochodzenie ich majątków. Zapowiadany przez opozycję na początek czerwca polityczny przełom nie nastąpił, Tusk ośmieszył się obietnicami zwycięskiego marszu po władzę, a gromada maszerujących stopniała do rozmiarów garstki żyjącej z poselskich diet i partyjnych etatów. Platforma łączy się z Nowoczesną, czyli z nikim, natomiast do koalicji z pewnością przystąpi SLD, bo tylko w ten sposób może liczyć na parę poselskich mandatów. Schetyna zasłuży sobie na wdzięczność komuny, którą przywrócił do życia, nie wiadomo jednak, czy wszyscy wyborcy Platformy będą zachwyceni koalicją z emerytami bezpieki i PZPR. Także Biedroń, który obiecywał, że będzie premierem, a ostatnio ledwo przeczołgał się przez próg wyborczy, dołączy do tęczowej koalicji i dzielnie zastąpi niedoszłych pogromców religii i Kościoła od Palikota. Taka koalicja pozyska głosy antykościelnych maniaków, ale straci poparcie umiarkowanych wyborców, którzy dotąd głosując na Platformę wyobrażali sobie, że głosują na liberałów i demokratów. Schetyna uparł się skończyć jak niegdyś Unia Wolności, która po kolejnych przeobrażeniach, wylądowała na wysypisku politycznej historii.

Jest jeszcze PSL, którego lider zapowiada tworzenie Koalicji Polskiej, nie wiadomo jednak, kto poza niedobitkami Kukiza mógłby być brany pod uwagę. Z pewnością nie Korwin-Mikke albo narodowcy, bo to są środowiska polityczne, które swoimi kłótniami utopią każdą kampanię. Mrzonki PSL o koalicji „umiarkowanych" są równie poważne, jak ich strat w wyborach razem z wojującymi ateistami z PO i od Biedronia.

**RYSZARD TERLECKI**

Sprawy duże i małe

# SAMORZĄDNA RZECZPOSPOLITA

W ubiegłym tygodniu byłem w Gdańsku na obchodach 40 rocznicy wyborów 4 czerwca, które de facto doprowadziły do transformacji politycznej w Polsce. Nie zamierzam toczyć sporów z tymi, którzy pomniejszają rolę tego aktu politycznego, bo bieg wydarzeń po tych wyborach z utworzeniem rządu Tadeusza Mazowieckiego, jest wystarczającym dowodem na ich znaczenie w historii naszego kraju. Natomiast chciałbym zwrócić uwagę Czytelników na inne wydarzenie w Gdańsku, które może być początkiem zmian jakie mogą nastąpić w naszej ojczyźnie.

Do Gdańska przyjechała bardzo liczna grupa samorządowców z całego kraju. W ramach bogatych merytorycznie obchodów w Europejskim Centrum Solidarności odbyły się debaty poświęcone roli samorządu w Polsce. Przygotowano także dokument pod nazwą Samorządna Rzeczpospolita zawierający 21 tez samorządowych ukazujących kierunek zmian w celu umocnienia roli samorządu w systemie politycznym kraju.

Nie sposób omówić w krótkim felietonie wszystkie tezy i odsyłam zainteresowanych do innych źródeł, ale przytoczę tutaj najważniejsze założenia, które mogą zmienić oblicze Polski. Dla mnie nie ulega wątpliwości, że samorząd jest jednym z największych osiągnięć po roku 1989. Przecież nie ma nic cenniejszego jak bezpośrednie włączanie ludzi do sprawowania władzy, a to daje samorząd. To mieszkańcy powinni sami decydować o sprawach, które ich dotyczą. To zostało zresztą zapisane w pierwszej tezie. Chodzi o to, aby samorząd terytorialny miał pełną samodzielność prawną, organizacyjną i majątkową w zakresie realizacji zadań własnych, a jedynym kontrolnym organem byli sami mieszkańcy. Dlatego w tezie 17 zawarto zapis o zniesieniu instytucji wojewody i przekazanie jego zadań samorządowi wojewódzkiemu z pozostawieniem władzy centralnej kontroli legalności działania jednostek samorządu. Nie powinno być takich ingerencji władzy centralnej jak odgórne ustalanie kadencji, co zapisano w 4 tezie.

Bardzo ważny postulat zawarto w tezie 3 o konieczności przekształcenia Senatu RP w Izbę Samorządową. Chodzi o zniesienie monopolu partii politycznych w procesie stanowienia prawa w Polsce. Może to zapewnić Senat samorządowy, który ma zapisaną funkcję kontrolną w procesie legislacyjnym. Wybrani w okręgach jednomandatowych samorządowcy, którzy znaleźli by się w Senacie, mogliby jako ośrodek niezależny politycznie wpływać na stanowione w kraju prawo. Do tego nie trzeba zmieniać Konstytucji, wystarczy zwykłą ustawą odblokować niektóre zakazy łączenia funkcji. Stworzony Samorządowy Senat w połączeniu z koniecznością konsultacji ustaw dotyczących zadań własnych samorządu (teza 5) wreszcie doprowadziłby do prawdziwego decydowania obywateli o sobie.

W tezach proponuje się ponadto zwiększenie nakładów na edukację, gwarantujących godne wynagrodzenie nauczycieli, transparentne i apolityczne finansowanie kultury, odpolitycznienie mediów publicznych, decentralizację służby zdrowia, skuteczną ochronę środowiska naturalnego, ochronę krajobrazu i przestrzeni publicznej, rozwój budownictwa komunalnego i społecznego. Wreszcie samorządowcy domagają się samodzielności w pozyskiwaniu i rozporządzaniu pieniędzmi poprzez dysponowanie podatkami lokalnymi, decentralizację funduszy europejskich i stworzenie bazy materialnej w postaci przekazanego mienia publicznego władzom lokalnym oraz prowadzeniu samodzielnej działalności gospodarczej. Nic dodać, nic ująć. Nasuwa się pytanie, czy stworzymy Samorządną Rzeczpospolitą w której wreszcie sami będziemy mogli decydować o sobie?

**SŁAWOMIR PIETRZYK**

# WTOREK 18.06

## TVP1

**5.15** Natura w Jedynce: Dzikie Galapagos **6.15** Wieczna miłość 2 (196) **7.05** Elif 3 (506) **8.00** Wiadomości **8.10** Pogoda poranna **8.15** Kwadrans polityczny **9.15** Czterdziestolatek (9/21): Rodzina, czyli obcy w domu **10.15** Komisarz Alex 12 (151): Cios w serce **11.10** Ojciec Mateusz 9 (115): Daleki krewny **12.00** Wiadomości **12.15** Agrobiznes **12.30** Agropogoda **12.35** Magazyn rolniczy **12.55** Natura w Jedynce: Dzikie Galapagos. W pułapce raju **14.00** Elif 3 (507) **15.00** Wiadomości **15.10** Pogoda **15.15** Alarm! **15.35** Leśniczówka (130) **16.05** Wieczna miłość 2 (197) **17.00** Teleexpress **17.20** Pogoda **17.30** Jaka to melodia? (3881) **18.30** Korona królów (241) **18.55** Jeden z dziesięciu (7/107) **19.25** Sport **19.30** Wiadomości **20.05** Pogoda **20.10** Alarm! **20.30** Leśniczówka (131) **21.00** **Sisi (2/4) – film kostiumowy, Niemcy/Włochy/Austria (2010)** **22.00** Rolnik szuka żony 5 (4) **23.05** Zaginiona (8) (dozwolone od lat 16) **0.05** Pożegnanie świnki doświadczalnej **1.10** Wichry wojny (2) **3.45** Mars: Najmroczniejsze dni **4.40** Notacje: Krystyna Chojnowska-Liskiewicz. Na jachcie jak w domu **4.55** Zakończenie dnia

## TVP2

**5.25** Koło fortuny (386) **6.00** Doktor z alpejskiej wioski – nowy rozdział (9): Na dobre i na złe **6.55** Daleko od domu – reportaż **7.20** Familiada (2195) **7.55** Pytanie na śniadanie **11.00** Panorama **11.05** Pogoda **11.10** Pytanie na śniadanie extra (395) **11.25** Rodzinka.pl 10 (196): Przypadkowe pary **11.55** Barwy szczęścia (2040) **12.30** Koło fortuny (387) **13.15** Marzę o Tobie (3) **14.10** Postaw na milion 2 (138) **15.10** Doktor z alpejskiej wioski – nowy rozdział (117): Najgorszy ból (1) **16.00** Koło fortuny (388) **16.35** Familiada (2196) **17.15** Więzień miłości (81) – serial Turcja (2016) **18.00** Panorama **18.25** Pogoda **18.30** Sport Telegram **18.40** Na dobre i na złe (694): Żeby nie bolało – serial TVP **19.35** Rodzinka.pl 4 (95): Strachy na lachy – serial komediowy TVP **20.10** **Ranczo Wilkowyje – komedia, Polska (2007); reż.: Wojciech Adamczyk; wyk.: Ilona Ostrowska, Paweł Królikowski, Cezary Żak, Artur Barciś, Radosław Pazura, Marta Lipińska, Franciszek Pieczka, Piotr Pręgowski, Katarzyna Żak, Sylwester Maciejewski** **22.00** Rodzinka.pl 6 (150): Kosmos – serial komediowy TVP **22.30** Rodzinka.pl 6 (151):Zima, zima...ach to TY! **23.10** Zemsta o jasnych oczach (2/4) **1.05** Świat bez fikcji: KapelMistrze – Dzika Muzyka – film muzyczny **1.55** Fałszerze. Powrót sfory (13/14) **2.45** **Mandela: Droga do wolności – film biograficzny, Wielka Brytania/Republika Południowej Afryki (2013); reż.: Justin Chadwick; wyk.: Naomi Harris, Idris Elba, Terry Pheto, Robert Hobbs** **5.10** Zakończenie programu

## TV POLONIA

**6.10** The Best of Szalom na Szerokiej (Festiwal Kultury Żydowskiej w Krakowie 2017) – koncert **7.05** Pożyteczni.pl **7.35** Margolcia i Miś zapraszają dziś (157) **7.55** Pytanie na śniadanie **11.00** Polonia 24 **11.25** Rozmowa Polonii (459) **11.40** Halo Polonia **12.25** Wiadomości **12.40** Historia jednego obrazu (5): My i wojna **12.50** Nad Niemnem **13.10** Barwy szczęścia (1993) **13.45** Dylematu 5 (3/3): Biznes **14.35** Napisane życie. Wisława Szymborska **15.45** Wiadomości **15.55** Korona królów (224) **16.25** Żywy Bałtyk (2) **16.50** Margolcia i Miś zapraszają dziś (157) **17.05** Zwierzaki Czytaki (56): Skarbonek **17.20** Historia jednego obrazu (6): „Rozstrzelanie VIII" – Andrzej Wróblewski **17.30** Teleexpress **17.55** Okrasa łamie przepisy: Kuchnia rowerowa **18.25** Cafe piosenka **18.55** Barwy szczęścia (1993) **19.25** Kierunek Zachód (34) **19.45** Dobranocka: Reksio: Reksio żeglarz (24) **20.00** Wiadomości **20.30** Pogoda **20.35** Sport **20.45** Ojciec Mateusz 20 (256): Piłkarski pasjans **21.45** Polonia 24 **22.05** Rozmowa Polonii (460) **22.20** Halo Polonia **23.10** Focus on Poland (118) **23.30** Ocaleni (dozwolone od lat 16) **0.30** Korona królów (224) **1.00** Kierunek Zachód (34) **1.20** Powtórki programów

## TELEWIZJA KRAKÓW

**6.05** Zaklinacze koni (15) **7.00** Telezakupy **7.30** Kronika dnia **7.45** Pogoda **7.49** Tematy dnia **8.00** Parafia z sercem **8.30** Kronika dnia **8.45** Muzealne opowieści **8.47** Skarby architektury drewnianej **9.05** U wybrzeży Nowej Zelandii 2 (3): Wyspy Chatham **10.10** Turystyczna jazda **10.25** Pogoda **10.30** Dla niesłyszących: Co niesie dzień **10.45** Sztuka mięsa **11.20** Czarna Perła (6/67) **12.05** Rowery z duszą **12.20** PROWieś **12.30** Kronika dnia **12.45** Muzealne opowieści **12.47** Podróże z góralem **13.00** Kryminalna „siódemka" **13.15** Dla niesłyszących: Co niesie dzień **13.35** Agrobiznes **13.55** Agropogoda **14.00** Telezakupy **14.30** Kronika dnia **14.48** Magazyn turystyczny **15.05** Wspaniałe stulecie: Sułtanka Kösem (39) **16.00** Dla niesłyszących: Telekurier **16.25** Pogoda **16.30** Kryminalna „siódemka" **16.45** Dziennik regionów **17.00** Terytorialsi **17.15** Projekt woda **17.31** Kronika – zapowiedź **17.35** Raport pogodowy czerwiec **17.39** Pogoda. **17.41** Muzealne opowieści **17.43** Niecodziennik **17.55** Magazyn turystyczny **18.05** One. Kobiety kultury **18.25** Pogoda **18.30** Kronika **18.51** Kronika sportowa **18.55** Raport pogodowy **18.58** Pogoda **19.00** Tematy dnia **19.09** Twarze i pejzaże Małopolski **19.55** Pogoda **20.05** Sztuak mięsa **20.30** Projekt woda **20.45** Dla niesłyszących: Moja historia (4) **21.02** Kronika **21.21** Kronika sportowa **21.25** Raport pogodowy czerwiec **21.26** Pogoda **21.35** Twój wybór **22.00** Dla niesłyszących: Dziennik regionów **22.20** Echa dnia **22.40** Pogoda **22.45** Kryminalna „siódemka" **23.00** Alarm! **23.20** W tyle wizji **24.00** Czarna Perła (6/67) **0.50** Szlakiem miejsc niezwykłych: Pomniki Historii: Kanał Augustowski **1.00** Terytorialsi **1.15** Projekt woda **1.40** Wspaniałe stulecie: Sułtanka Kösem (40)

## POLSAT

**4.55** Disco Gramy **6.00** Nowy dzień z Polsat News **8.45** Malanowski i partnerzy (789, 790) – serial fabularno-dokumentalny **9.45** Dzień, który zmienił moje życie – serial paradokumentalny **10.45** Dlaczego ja? – serial paradokumentalny **11.45** Gliniarze – serial paradokumentalny **12.40** Trudne sprawy– serial paradokumentalny **13.40** Sekrety rodziny – serial paradokumentalny **14.40** Dlaczego ja? – serial paradokumentalny **15.50** Wydarzenia, sport, pogoda **16.15** Interwencja – magazyn reporterów **16.40** Gliniarze – serial paradokumentalny **17.40** Sekrety rodziny – serial paradokumentalny **18.50** Wydarzenia, sport, pogoda **19.30** Świat według Kiepskich – serial komediowy Polska **20.05** **Pasażerowie – dramat USA/Australia (2016)** **22.25** **Adrenalina 2. Pod napięciem – film sensacyjny USA (2009)** **0.35** Nasz nowy dom – reality show **2.35** Tajemnice losu

## tvn

**5.10** Uwaga! **5.35** Mango **6.50** Kuchenne rewolucje – program rozrywkowy Polska **7.50** Doradca smaku **8.00** Dzień Dobry TVN **11.00** Ukryta prawda – serial paradokumentalny Polska **12.00** SOS. Ekipy w akcji – serial paradokumentalny Polska **13.00** Szkoła – serial paradokumentalny Polska **14.00** Agent – Gwiazdy – reality show **15.00** Kuchenne rewolucje – program rozrywkowy Polska **16.00** Szkoła – serial paradokumentalny Polska **17.00** SOS. Ekipy w akcji – serial paradokumentalny Polska **18.00** Ukryta prawda – serial paradokumentalny Polska **19.00** TVN Fakty **19.35** Sport, pogoda **19.50** Uwaga! – magazyn reporterów **20.10** Doradca smaku – magazyn kulinarny **20.15** Na Wspólnej – serial obyczajowy **20.55** Milionerzy – teleturniej **21.30** **Nieuchwytny – film sensacyjny USA (1996)** **23.30** Kuba Wojewódzki – talk-show **0.30** W garniturach – serial obyczajowy **1.30** Szokujące potrawy – serial dokumentalny **2.30** Uwaga **2.55** Moc magii

## TVN 7

**5.05** Szkoła – serial paradokumentalny Polska **6.05** Ukryta prawda – serial paradokumentalny **7.05** Sąd rodzinny – serial fabularno-dokumentalny **8.05** Szpital – serial paradokumentalny Polska **9.05** Sędzia Anna Maria Wesołowska – serial fabularno-dokumentalny **10.05** Mango **11.45** 19+ (144) – serial paradokumentalny **12.15** Kryminalni – serial kryminalny **13.20** Ukryta prawda – serial paradokumentalny **14.20** Sąd rodzinny – serial fabularno-dokumentalny **15.20** Sędzia Anna Maria Wesołowska – serial fabularno-dokumentalny **16.20** Szpital – serial fabularno-dokumentalny **17.20** Milionerzy – teleturniej **17:55** Kryminalni – serial kryminalny Polska **19.00** Żony Hollywood – program rozrywkowy **20.00** **21.00** **Władcy ognia – film s.f. USA/Irlandia/Wielka Brytania (2002)** **22.10** **Uznany za niewinnego – film kryminalny USA (1990)** **0.45** Zagubieni – serial przygodowy **1.45** Druga strona medalu (2, 3) – talk-show **3.50** Moc magii

## TV 4

**6.00** Buffy, postrach wampirów 6 – serial fantasy **7.05** Jeźdźcy smoków na końcu świata – serial animowany **7.35** Dragon Ball Super – serial animowany **8.00** Nasz nowy dom – reality show **9.00** Septagon – serial kryminalny **10.00** Hell's Kitchen – Piekielna kuchnia 6 **11.30** Sekrety sąsiadów – serial obyczajowy **12.00** Galileo **13.00** Detektywi w akcji – serial fabularyzowany **14.00** STOP Drogówka – magazyn policyjny **15.00** Policjantki i policjanci – serial obyczajowy Polska **16.00** Gliniarz i prokurator 5 – serial kryminalny **17.00** Joker – teleturniej **18.00** Septagon – serial kryminalny **19.00** Policjantki i policjanci – serial obyczajowy **20.00** Sprawiedliwi – Wydział Kryminalny – serial kryminalny **21.00** **Ostatni rycerze – film przygodowy USA/Korea Południowa/Wielka Brytania (2015)** **23.30** **Rusałka. Jezioro umarłych – horror Rosja (2018)** **1.15** STOP Drogówka – magazyn policyjny **2.20** Zagadkowe zgony – serial dokumentalny **2.50** Interwencja **3.05** Atleci

## PULS

**6.00** Zbuntowany anioł – telenowela **7.00** Wojny magazynowe: Kanda (17, 18) **8.00** Lombard. Życie pod zastaw 3 – serial obyczajowy Polska **9.00** Rodzinny interes – serial obyczajowy Polska **10.00** Zaklinaczka duchów 5 (88, 89) – serial fantazy **12.00** CSI: Kryminalne zagadki Las Vegas 3 (6) – serial sensacyjny **13.00** 112 – na każde wezwanie – serial paradokumentalny **13.30** Lekarze na start (12, 13) – serial obyczajowy **15.00** Lombard. Życie pod zastaw 3 – serial obyczajowy **16.00** Rodzinny interes (23, 24) – serial obyczajowy Polska **18.00** Lombard. Życie pod zastaw 3 (122, 123) – serial obyczajowy **20.00** **Niebezpieczna dzielnica – film sensacyjny USA (2010)** **21.40** **Need for Speed – film sensacyjny USA/Filipiny/Irlandia/Wielka Brytania (2014)** **0.15** **Centurion – dramat przygodowy Wielka Brytania (2010)** **2.10** Zobacz to!

Zapiski Jakuba Klenia

# NA RYBY DO ZESŁAWIC

Tak się złożyło, że wtorek w ubiegłym tygodniu miałem wolny zarówno ja, jak i mój przyjaciel od kija, Leszek. Postanowiliśmy pojechać na ryby. Gdzieś niedaleko. Uznaliśmy, że warto odwiedzić zbiornik w Zesławicach, przede wszystkim dlatego, że dawno tam nie byliśmy. W poniedziałek kupiłem świeże dendrobeny i białe robaki. Sprawdziliśmy prognozowaną pogodę – miało być słonecznie, chociaż zapowiadano przejściowe burze. Wieczorem w poniedziałek decyzja zapadała. Jedziemy.

*Zesławice przywitały nas piękną pogodą. Nic, tylko łowić.*

Nad zesławicki zalew przyjechaliśmy wcześnie rano. Dzień zapowiadał się pięknie. Ciepło, słonecznie, na niebie tylko drobne, pierzaste chmurki. Nic, tylko łowić. Zanęciliśmy łowisko. Przygotowaliśmy po dwa zestawy gruntowe. Na haczyk powędrowały najbardziej uniwersalne przynęty – żwawe dendrobeny i białe robaki. Zarzuciliśmy. – Zobaczymy, który z nas pierwszy będzie miał branie – powiedział Leszek. – Zobaczymy – odparłem. Leszek rozlał po kubku porannej kawy. Pozostało nam tylko czekać.

(dokończenie za tydzień)

JAKUB KLEŃ

Za kierownicą

# DYSKRETNY ZAPACH RYCYNUSU

Przed około 60 laty nad Łąkami Nowohuckimi unosił się dyskretny zapach spalonego rycynusu. Olej rycynowy pochodzący z nasion rącznika pospolitego dość powszechnie był stosowany wtedy w medycynie, ale znalazł zastosowanie również w motoryzacji. Poprawiał smarowanie silników, nie tylko dwusuwowych, ale także czterosuwowych. Dwusuwy powszechnie były stosowane nie tylko w motocyklach (z polskich czterosuwowy silnik miał tylko „junak" produkowany w Szczecinie), lecz również w samochodach. Silnik dwusuwowy był tańszy nie tylko w produkcji, ale i w naprawach, choć sama eksploatacja była droższa, bo zużywał więcej zmieszanego z olejem paliwa niż czterosuw o identycznej pojemności. A ten zapach spalonego oleju rycynowego wiązał się z rozgrywanymi cyklicznie zawodami motocrossowymi. Tor na Skarpie Nowohuckiej był jednym z najlepszych w Polsce. Dzisiaj na terenach, po których ścigali się motocykliści stoi dolna część budynków Nowohuckiego Centrum Kultury.

Nie darmo wspominam olej rycynowy, gdy temperatury powietrza oscylują grubo powyżej plus 30 st. C. Produkowane wtedy w Polsce dwusuwowe silniki motocyklowe w takich temperaturach lubiły się zacierać, bo były słabo chłodzone, a nadto stosowany do nich olej o nazwie „lux" wcale nie był luksusowy. Dodatek rycynusu kupionego w aptece poprawiał smarowanie. Sam stosowałem ten środek z dobrymi efektami w swoim jednośladzie popularnie zwanym „WueFMęką".

Olej rycynowy w silniku wcale nie jest jakimś „chałupniczym wynalazkiem". Po raz pierwszy ten dodatek do oleju zastosował w 1909 roku Charles „Cheers" Wakefield, który produkował i sprzedawał smary do lokomotyw, ale także oleje do silników samochodowych i przekładni. Ponieważ olej z rącznika pospolitego zwie się po angielsku castor oil, więc oleje silnikowe z tym dodatkiem zaczęto nazywać w skrócie CASTROL. Dalej wyjaśniać chyba nie potrzeba, bo to jedna z najbardziej prestiżowych nazw na olejowym rynku motoryzacyjnym. Nic tedy dziwnego, że firma CASTROL w 1967 roku dostąpiła zaszczytu dostarczenia środków smarnych i olejów do zwodowanego wtedy największego liniowca pasażerskiego na świecie „Queen Elizabeth II". Smary CASTROL znalazły też zastosowanie w amerykańskim łaziku „Curiosity" wysłanym na Marsa, bo tylko ta firma potrafiła stworzyć specyfiki zapewniające działanie w przedziale temperatur od –80 st. C do +204 st. C, jakie panują na Marsie.

Dzisiaj nawet najmniejsze skutery i motocykle mają silniki czterosuwowe, bo tylko w nich może być zamontowany w układzie wydechowym katalizator, poprawiający czystość spalin. Warto jednak pamiętać, że w latach 50. i 60. XX wieku większość jednośladów produkowanych na kontynencie europejskim miało silniki dwusuwowe (Brytyjczycy preferowali czterosuwy). Ale nie brakowało dwusuwów pod maskami samochodów, by wspomnieć tylko polskie „syrenę" i „mikrusa", enerdowskie „P70", „trabanta" i „wartburga", ale także zachodnioniemieckie „DKW 3=6" bądź szwedzkiego „saaba".

WOJCIECH MACHNICKI

# ŚRODA 19.06

## TVP1

**5.10** Natura w Jedynce: Dzikie Galapagos. W pułapce raju **6.15** Wieczna miłość 2 (197) **7.05** Elif 3 (507) **8.00** Wiadomości **8.10** Pogoda poranna **8.15** Kwadrans polityczny **9.10** Czterdziestolatek (10/21): Pocztówka ze Spitzbergenu, czyli oczarowanie **10.20** Komisarz Alex 11 (141): Amnezja **11.10** Ojciec Mateusz 9 (116): Pluskwa **12.00** Wiadomości **12.15** Agrobiznes **12.35** Agropogoda **12.40** Rok w ogrodzie extra – magazyn **12.55** Natura w Jedynce: Dzika Kornwalia – film dokumentalny, Austria (2016) **14.00** Elif 3 (508) – serial, Turcja (2014) **15.00** Wiadomości **15.10** Pogoda **15.15** Alarm! – magazyn **15.35** Leśniczówka (131) **16.05** Wieczna miłość 2 (198) – serial, Turcja (2015) **17.00** Teleexpress **17.20** Pogoda **17.30** Jaka to melodia? (3882) – teleturniej muzyczny **18.30** Korona królów (242) – telenowela historyczna TVP **18.55** Jeden z dziesięciu (8/107) – teleturniej **19.25** Sport **19.30** Wiadomości **20.05** Pogoda **20.10** Alarm! – magazyn **20.30** Piłka nożna: Mistrzostwa Europy U21: Włochy–Polska **23.15** Bez tożsamości (37) – serial, Hiszpania (2016) (dozwolone od lat 16) **0.10** Drużyna Światowych Dni Młodzieży – film dokumentalny **1.05** wojsko-polskie.pl (57) – reportaż **1.30** Terytorialsi **1.45** Luisa Spagnoli (1) – serial, Włochy (2016) **3.50** Mars: Na rozstaju dróg – dokument fabularyzowany, USA (2016) **4.45** Notacje: Zbigniew Rymarz. Sztuka jest najważniejsza **5.00** Zakończenie dnia

## TVP2

**5.25** Koło fortuny (389) **6.00** Doktor z alpejskiej wioski – nowy rozdział (10): Trucizna **6.55** Miłuj bliźniego swego **7.20** Familiada (2196) – teleturniej **7.55** Pytanie na śniadanie **11.00** Panorama **11.05** Pogoda **11.10** Pytanie na śniadanie extra (396) **11.25** Rodzinka.pl 10 (197): Biorą z naszej półki **11.55** Barwy szczęścia (2041) **12.30** Koło fortuny (390) **13.15** Marzę o Tobie (4) **14.10** Postaw na milion 2 (139) **15.10** Doktor z alpejskiej wioski – nowy rozdział (118): Najgorszy ból (2) **16.00** Koło fortuny (391) **16.35** Familiada (2197) **17.10** Więzień miłości (82) **18.00** Panorama **18.25** Pogoda **18.30** Sport Telegram **18.40** Na dobre i na złe (695): Dzieci swoich rodziców **19.35** Rodzinka.pl 4 (96): Kuzyn Artur – serial komediowy TVP **20.10 Kino relaks: Tylko ty – komedia, USA (1994); reż.: Norman Jewison; wyk.: Marisa Tomei, Robert Downey Junior, Billy Zane 22.05 Mocne Kino: Mordercze starcie – film sensacyjny, USA (2012); reż.: William Kaufman; wyk.: Cuba Gooding Jr, Dolph Lundgren, Claudia Bassols, Billy Murray (dozwolone od lat 16) 23.50 Karate po polsku – film obyczajowy, Polska (1983); reż.: Wojciech Wójcik; wyk.: Edward Żentara, Dorota Kamińska, Zbigniew Buczkowski, Jerzy Trela, Halina Buyno-Łoza, Bernard Ładysz, Piotr Grabowski, Stanisław Pąk, Franciszek Trzeciak, Michał Anioł (dozwolone od lat 16) 1.30** Sztuka zbrodni (2/6): Naturalna piękność (2) – serial, Francja (2016) **2.30** Świat bez tajemnic: Błogosławiona wina **3.25 Skazany na miłość – komedia, Czechy (2016) 5.00** Zakończenie dnia

## TV POLONIA

**6.10** Korona królów (77) **6.35** Korona królów (78) **7.05** Daleko od domu **7.35** Nela Mała Reporterka: Poznajmy Leniwce **7.55** Pytanie na śniadanie **11.00** Polonia 24 **11.25** Rozmowa Polonii **11.35** Halo Polonia **12.25** Wiadomości **12.40** Historia jednego obrazu (6): „Rozstrzelanie VIII" – Andrzej Wróblewski **12.50** Kierunek Zachód (34) **13.10** Barwy szczęścia (1994) **13.45** O mnie się nie martw 8 (13/13) **14.40** Tajemnice początków Polski: Ukryte gniazdo dynastii **15.30** Turystyczna jazda **15.45** Wiadomości **15.55** Korona królów (225) **16.25** Studio Raban **17.00** Nela Mała Reporterka: Poznajmy Leniwce **17.20** Historia jednego obrazu (9) „Portret mężczyzny z motylem" – Janusz Eichler **17.30** Teleexpress **17.55** Gwiazdozbiór TVP: Ewa Farna (1) **18.20** Gwiazdozbiór TVP: Ewa Farna (2) **18.55** Barwy szczęścia (1994) **19.25** Wilnoteka **19.45** Dobranocka: Przypadki zwierzojeża: Dziura w całym (4) **20.00** Wiadomości **20.30** Pogoda **20.35** Sport **20.45** Londyńczycy II (14/16) **21.45** Polonia 24 **22.05** Rozmowa Polonii **22.20** Halo Polonia **23.10** Focus on Poland (119) **23.30** Tajemnice początków Polski: Ukryte gniazdo dynastii **0.15** Malopolska na rowery **0.30** Korona królów (225) **1.00** Wilnoteka **1.25** Powtórki programów

## TELEWIZJA KRAKÓW

**6.05** Zaklinacze koni (16) – serial, Kanada (2007) **7.00** Telezakupy **7.30** Kronika dnia **7.45** Pogoda **7.49** Tematy dnia **8.00** Jedź bezpiecznie – cykl reportaży **8.15** Magazyn medyczny **8.30** Kronika dnia **8.45** Muzealne opowieści **8.47** Turystyczna jazda **9.05** U wybrzeży Nowej Zelandii 2 (4) **10.10** Podróże z góralem 6 (1) **10.25** Pogoda **10.30** Dla niesłyszących: Co niesie dzień **10.45** Okrasa łamie przepisy: Kuchnia drwala **11.20** Czarna Perła (7/67) **12.10** Superman – człowiek ze Strykowa **12.30** Kronika dnia **12.45** Muzealne opowieści **12.47** Prosto z lasu **13.00** Kryminalna „siódemka" **13.15** Dla niesłyszących: Co niesie dzień **13.35** Agrobiznes **13.55** Agropogoda – magazyn **14.00** Telezakupy **14.30** Kronika dnia **14.48** Pod Tatrami **15.05** Wspaniałe stulecie: Sułtanka Kösem (40) **16.00** Dla niesłyszących: Telekurier **16.25** Pogoda **16.30** Kryminalna „siódemka" **16.45** Dziennik regionów **17.00** Operacja Zdrowie! (17): Śpiączki **17.31** Kronika – zapowiedź **17.35** Raport pogodowy **17.39** Pogoda **17.41** Muzealne opowieści **17.43** Onkoczujni/Moja historia **17.53** Marzyciele **18.14** Kalejdoskop regionalny **18.25** Pogoda **18.30** Kronika **18.51** Kronika sportowa **18.55** Raport pogodowy **18.58** Pogoda **19.00** Tematy dnia **19.09** Jedź bezpiecznie **19.18** Kwartet **19.43** Niecodziennik **19.55** Pogoda **20.00** Okrasa łamie przepisy: Kuchnia drwala **20.30** Ukryte skarby **21.02** Kronika **21.21** Kronika sportowa **21.25** Raport pogodowy **21.26** Pogoda **21.35** Twój wybór **22.00** Dla niesłyszących: Dziennik regionów **22.20** Echa dnia **22.40** Pogoda **22.45** Kryminalna „siódemka" **23.00** Alarm! **23.20** W tyle wizji **0.00** Czarna Perła (7/67) **1.00** Operacja Zdrowie! (17) **1.40** Wspaniałe stulecie: Sułtanka Kösem (41) **2.35** Podróże z góralem 6 (1) **2.55** Kryminalna „siódemka"

## POLSAT

**4.55** Disco Gramy **5.40** Telezakupy TV Okazje **6.00** Nowy dzień z Polsat News **8.45** Malanowski i partnerzy (791, 792) – serial fabularno-dokumentalny **9.45** Dzień, który zmienił moje życie – serial paradokumentalny **10.45** Dlaczego ja? – serial paradokumentalny **11.45** Gliniarze – serial paradokumentalny **12.40** Trudne sprawy– serial paradokumentalny **13.40** Sekrety rodziny – serial paradokumentalny **14.40** Dlaczego ja? – serial paradokumentalny **15.50** Wydarzenia, pogoda **16.15** Interwencja – magazyn reporterów **16.40** Gliniarze – serial paradokumentalny **17.40** Sekrety rodziny – serial paradokumentalny **18.50** Wydarzenia, sport, pogoda **19.30** Świat według Kiepskich (478) – serial komediowy Polska **20.05 Mały – komedia kryminalna USA (2006) 22.10 Tata kontra tata – komedia USA (2015) 1.15 Nie klam, kochanie – komedia romantyczna Polska (2008) 2.35** Nasz nowy dom – reality show **3.35** Tajemnice losu

## tvn

**8.00** Dzień Dobry TVN **11.00** Ukryta prawda – serial paradokumentalny **12.00** SOS. Ekipy w akcji – serial paradokumentalny **13.00** Szkoła – serial paradokumentalny **14.00** Agent – Gwiazdy – reality show **15.00** Kuchenne rewolucje – program rozrywkowy Polska **16.00** Szkoła – serial paradokumentalny **17.00** SOS. Ekipy w akcji – serial paradokumentalny **18.00** Ukryta prawda – serial paradokumentalny Polska **19.00** TVN Fakty, sport, pogoda **19.50** Uwaga! – magazyn reporterów **20.10** Doradca smaku – magazyn kulinarny **20.15** Na Wspólnej – serial obyczajowy Polska **20.55** Milionerzy – teleturniej **21.30 Ultimatum Bourne'a – film sensacyjny USA/Niemcy (2007) 23.55 Idealny facet dla mojej dziewczyny – komedia romantyczna Polska (2009) 2.25** American Horror Story: Asylum – serial grozy **3.25** Uwaga! **3.45** Moc magii

## TVN 7

**8.05** Szpital **9.05** Sędzia Anna Maria Wesołowska – serial fabularno-dokumentalny **10.05** Mango **11.45** 19+ (145) – serial paradokumentalny **12.15** Kryminalni – srial kryminalny **13.20** Ukryta prawda – serial paradokumentalny **14.20** Sąd rodzinny – serial fabularno-dokumentalny **15.20** Sędzia Anna Maria Wesołowska – serial fabularno-dokumentalny **16.20** Szpital – serial fabularno-dokumentalny **17.20** Milionerzy – teleturniej **17.55** Kryminalni – srial kryminalny **19.00** Żony Hollywood 2 – program rozrywkowy **20.00 Duma i uprzedzenie – film kostiumowy Francja/Wielka Brytania/USA (2005) 22.45 Szkoła życia – komediodramat USA (2013) 0.30** Wojownicze żółwie ninja: Historia prawdziwa – film dokumentalny USA (2013) **2.35** Zagubieni – serial przygodowy **3.35** Moc magii

## TV 4

**6.00** Buffy, postrach wampirów – serial przygodowy **7.05** Jeźdźcy smoków na końcu świata – serial animowany **7.35** Dragon Ball Super – serial animowany **8.00** Nasz nowy dom – reality show **9.00** Septagon – serial kryminalny **10.00** Hell's Kitchen – Piekielna Kuchnia 6 **11.30** Sekrety sąsiadów – serial obyczajowy **12.00** Galileo **13.00** Detektywi w akcji – serial fabularny Polska **14.00** STOP Drogówka – magazyn policyjny **15.00** Policjantki i policjanci – serial obyczajowy **16.00** Gliniarz i prokurator 5 – serial kryminalny **17.00** Joker – teleturniej **18.00** Septagon – serial kryminalny **19.00** Policjantki i policjanci – serial obyczajowy **20.00** Sprawiedliwi – Wydział Kryminalny – serial kryminalny **21.00 xXx – film sensacyjny USA (2002) 23.40 Ostatni rycerze – film przygodowy USA/Korea Południowa/Wielka Brytania (2015) 2.05** Interwencja **2.40** Disco Polo Life **3.40** Top 10 – lista przebojów

## PULS

**6.00** Zbuntowany anioł – telenowela **7.00** Wojny magazynowe: Kanada (18, 19) **8.00** Lombard. Życie pod zastaw 3 – serial obyczajowy **9.00** Rodzinny interes – serial obyczajowy Polska **10.00** Zaklinaczka duchów 5 (89, 90) – serial fantasy **12.00** CSI: Kryminalne zagadki Las Vegas 3 – serial sensacyjny **13.00** 112 – na każde wezwanie – serial paradokumentalny **13.30** Lekarze na start (13, 14) – serial obyczajowy **15.00** Lombard. Życie pod zastaw 3 – serial obyczajowy Polska **16.00** Rodzinny interes (24, 25) – serial obyczajowy Polska **18.00** Lombard. Życie pod zastaw 3 (123, 124) – serial obyczajowy Polska **20.00 Armagedon – film s.f. USA (1998) 23.00 Skok życia – film sensacyjny Chiny/Honkong/Czechy (2017) 1.05** Zobacz to!

Nowohucianie 70-lecia

# JERZY KNAPIK, 7.01.1992–28.06.1999

**Dyrektor, Zarządca Komisaryczny, Prezes Zarządu Dyrektor Generalny Huty im. Tadeusza Sendzimira S.A.**

Rocznik 1940. Jeden z najmłodszych dyrektorów naczelnych nowohuckiego kombinatu. Absolwent Akademii Górniczo-Hutniczej w Krakowie. Z zawodu odlewnik. W 1963 roku ukończył studium podyplomowe nowoczesnych technologii w odlewnictwie. W latach 1963–1979 w wydziale odlewnictwa Huty im. Lenina. W 1979 roku awansował na stanowisko zastępcy dyrektora naczelnego huty do spraw ogólnych. Od 18 lutego do 24 maja 1990 roku pełnił funkcję dyrektora naczelnego Huty im. Tadeusza Sendzimira. Po rozpisanym konkursie na stanowisko dyrektora naczelnego kombinatu, w którym nie uczestniczył, zmienił pracę i odszedł z huty. Po kilku miesiącach wrócił i wygrał konkurs na stanowisko dyrektora naczelnego zarządcy komisarycznego. Dyrektorem generalnym Huty im. Tadeusza Sendzimira został 1 stycznia 1995 roku.

W 1996 roku, po prywatyzacji huty, która nastąpiła 1 maja 1997 roku, został prezesem zarządu, dyrektorem generalnym. Lata pracy inż. Jerzego Knapika w kombinacie należały do najtrudniejszych. Rosnąca konkurencja, nieukończona restrukturyzacja, nie oddłużenie hutnictwa; rosnące zadłużenie grożące upadłością kombinatu. Jednakże dzięki niezmordowanej pracy dyrektora i jego zespołu, udało się podpisać z wierzycielami porozumienie układowe we wrześniu 1994 roku. Podstawą tego porozumienia było przekształcenie przedsiębiorstwa państwowego Huty im. Tadeusza Sendzimira S.A. w jednoosobową Spółkę Akcyjną Skarbu Państwa.

Z kolei w lutym 1998 roku ogłoszono konkurs ofert na inwestora strategicznego. A 27 października 1998 roku podpisano porozumienie z konsorcjum Voest Alpinie Stahl i Koninklijke Hoogovens NV na prowadzenie wyłącznie negocjacji w sprawie ich udziału w prywatyzacji. Były to lata trudne i wyczerpujące fizycznie i psychicznie. Ciągłe wyjazdy i loty samolotem. Zdarzało się, że dwa razy w ciągu jednego dnia był w Wiedniu, Hadze, czy też w Londynie. Nie szczędził sił i czasu. Całymi dniami trwały pertraktacje, spotkania, rozmowy, kontrole, sprawozdania. Ratował hutę od bankructwa. Mówił, że do tego nie dopuści w żadnym wypadku. Człowiek szlachetny, ofiarny, robił, co tylko było możliwe, aby uchronić załogę przed widmem zamknięcia firmy i bezrobocia. Jednak to była praca ponad siły i niestety serce dyrektora nie wytrzymało tylu stresów. Pomimo nawału pracy znalazł czas by spotkać się emerytami i rencistami. Na tym spotkaniu przekazał im słowa ważne dla wszystkich oraz poinformował, jaki los czeka kombinat. Był przekonany, że w końcu znajdzie się inwestor strategiczny i huta wyjdzie na prostą. Przez cały czas wierzył, iż huta znów będzie dawała pracę oraz utrzymanie rodzinom hutniczym w Nowej Hucie i Krakowie, jako największy i stale unowocześniany zakład pracy Krakowa. Na spotkaniu w rocznicę rozpoczęcia budowy kombinatu metalurgicznego na 50-lecie, zapewnił, że nie wyobraża sobie życia w razie upadłości, bankructwa huty.

Zaangażowanie inż. Jerzego Knapika oraz oddanie sprawie pozwoliło jego następcom realizować najważniejszy cel, huta została uratowana. W 2003 roku powstał koncern czterech polskich hut (korona polskich hut): Huty im. Tadeusza Sendzimira SA, Huty Katowice, Huty „Cedler", Huty „Florian".

Wyniki produkcyjne za 2003 rok znacznie wzrosły. W związku z poprawiającą się sytuacją na rynku stali, w 2004 roku koncern polskich Hut Stali - PHS zakupił zagraniczny LN Mittal i huty uchronione zostały od upadłości, bankructwa, a hutnicy mieli zapewnioną pracę. Uniknięto masowego bezrobocia w Nowej Hucie.

Pracownicy emeryci i renciści spotkali się z dyrektorem zarządzającym Huty im. Tadeusza Sendzimira SA, uczestnicy spotkania z zarządcą komisarycznym, prezesem zarządu inż. Jerzym Knapikiem, dyrektorem generalnym Huty im. Tadeusza Sendzimira SA w sprawie zagrożenia huty upadłością. Dyrektor Jerzy Knapik oświadczył, że jego starania doprowadzą do dalszej działalności huty w ramach prywatyzacji.

**Zdzisław S. Furgał**


Sparta AGH Volleyball Team
zaprasza na
Siatkarskie Półkolonie!

Oferujemy m.in. wykwalifikowany sztab trenerski, profesjonalny sprzęt sportowy, obiad, ubezpieczenie, obozową koszulkę, wyjścia do kina i do parku trampolin.

Wszystko to w cenie 290 zł za turnus.

Mile widziane dzieci w wieku 7–12 lat
Liczba miejsc ograniczona,
a zapisy trwają do końca tygodnia.
Zgłoszenia prosimy kierować
do trenera organizatora tel. 666-370-708.
START: 1.07.2019.

# CZWARTEK 20.06

## TVP1

**5.10** Natura w Jedynce: Dzika Kornwalia – film dokumentalny, Austria (2016) **6.15** Wieczna miłość 2 (198) – serial, Turcja (2015) **7.05** Elif 3 (508) – serial, Turcja (2014) **8.05 Biała sukienka – film Polska (2003); reż.: Michał Kwieciński; wyk.: Sambor Czarnota, Paweł Małaszyński, Izabela Dąbrowska, Bogdan Kalus, Elżbieta Karkoszka 9.25 Madeline – komedia familijna, USA/Francja (1998); reż.: Daisy von Scherler Mayer; wyk.: Frances McDormand, Stephane Audran, Nigel Hawthorne, Katia Caballero 11.00** Transmisja mszy świętej z Bazyliki Wniebowzięcia Najświętszej Maryi Panny w Ludźmierzu **13.15** Zakochaj się w Polsce (104): Dolina Biebrzy – magazyn **13.50** Natura w Jedynce: Dzika Holandia (1) – serial dokumentalny, Holandia (2017) **14.55 U Pana Boga za miedzą – komedia, Polska (2009); reż.: Jacek Bromski; wyk.: Andrzej Zaborski, Krzysztof Dzierma, Agnieszka Kotlarska, Grzegorz Heromiński, Emilian Kamiński, Wojciech Solarz, Ryszard Doliński, Mieczysław Fiodorow, Małgorzata Sadowska, Alicja Bach 17.00** Teleexpress **17.20** Pogoda **17.30** Jaka to melodia? (3888) – teleturniej muzyczny **18.30** Korona królów (243) – telenowela historyczna TVP **18.55** Jeden z dziesięciu (9/107) – teleturniej **19.25** Sport **19.30** Wiadomości **20.05** Pogoda **20.10** Alarm! – magazyn **20.35** Ojciec Mateusz 18 (226): Złote jabłko – serial kryminalny TVP **21.30** Sprawa dla reportera **22.25** Sekundy, które zmieniły życie (2) **22.50** Magazyn kryminalny 997 – magazyn **23.45** Ocaleni – reality show (dozwolone od lat 16) **0.50 Franciszek – film biograficzny, Argentyna/Hiszpania (2015); reż.: Beda Docampo Feijóo; wyk.: Dario Grandinetti, Silvia Abascal, Leticia Bredice, Laura Novoa 2.40** Bez tożsamości (37) – *serial, Hiszpania (2016) (dozwolone od lat 16)* **3.35** Sprawa dla reportera **4.30** Notacje: Włodzimierz Lubański. Droga do sukcesu – cykl dokumentalny **4.45** Zakończenie dnia

## TVP2

**5.10** Koło fortuny (392) **5.45** Rin Tin Tin –serial, USA/Bułgaria (2007) **7.20** Familiada (2197) – teleturniej **7.55** Pytanie na śniadanie **11.20** Panorama **11.25** Pogoda **11.30** Pytanie na śniadanie extra (397) **11.50 Gwiazdy w południe: Elektryczny jeździec – film fabularny, USA (1980); reż.: Sydney Pollack; wyk.: Jane Fonda, John Saxon, Nicolas Coster, Robert Redford, Willie Nelson 14.00** Familiada (2198) – teleturniej **14.35** Koło fortuny (394) – teleturniej **15.15** Szansa na sukces. Opole 2019 (3) – widowisko muzyczne **16.20 Twoje, moje i nasze – komedia, USA (2005); reż.: Raja Gosnell; wyk.: Dennis Quaid, Rene Russo, Sean Faris 18.00** Panorama **18.25** Pogoda **18.30** Sport Telegram **18.40** Na dobre i na złe (696): Strach ma wielkie oczy **19.35** Rodzinka.pl 4 (97):Historie samochodowe – serial komediowy TVP **20.10 Faceci od kuchni – komedia, Francja (2012); reż.: Daniel Cohen; wyk.: Jean Reno, Michael Youn, Salome Stevenin, Serge Lariviere 21.45 Ranczo Wilkowyje – komedia, Polska (2007) 23.30 Tylko ty – komedia, USA (1994) 1.30 Twoje, moje i nasze – komedia, USA (2005) 3.05 Faceci od kuchni – komedia, Francja (2012) 4.30** Zakończenie dnia

## TV POLONIA

**6.10** Korona królów (79) – telenowela historyczna TVP **6.40** Korona królów (80) **7.10** wojsko-polskie.pl (57) – reportaż **7.35** Borówka skrzat wyrusza w świat (2): Poleski Park Narodowy – serial animowany **7.50** W Krainie Baśni **8.10** Boże Ciało – reportaż **8.40** Koncert zespołu Warszawskie Combo – widowisko **9.30 Kino retro: Fredek uszczęśliwia świat – komedia, Polska (1936); reż.: Zbigniew Ziembiński; wyk.: Karolina Łubieńska, Zbigniew Rakowiecki, Lena Żeliska, Jerzy Czapliński, Loda Halama, Wanda Jaroszewska, Józef Kondrat, Tadeusz Wesołowski, Antoni Fertner, Józef Orwid 11.00** Transmisja mszy świętej z Bazyliki Wniebowzięcia Najświętszej Maryi Panny w Ludźmierzu **13.15** Historia jednego obrazu (25): „Ekstaza św. Franciszka" – El Greco – felieton **13.30** Wilnoteka – magazyn, Litwa (2019) **13.50** Barwy szczęścia (1995) – serial obyczajowy TVP **14.25** Dom nad rozlewiskiem (3/13) – serial obyczajowy TVP **15.20** Londyńczycy II (14/16) – serial obyczajowy TVP **16.10** Korona królów (226) – telenowela historyczna TVP **16.40** Koncert zespołu „Warszawskie Combo" – widowisko **17.30** Teleexpress **17.55 Biała sukienka – film, Polska (2003) 19.05** Barwy szczęścia (1995) – serial obyczajowy TVP **19.45** Dobranocka: Dziwne przygody Koziołka Matołka (7): Łapmy lisa – serial animowany **20.00** Wiadomości **20.30** Pogoda **20.35** Sport **20.45** Komisarz Alex 11 (143): Bracia – serial kryminalny TVP **21.40 Bilet na księżyc – film obyczajowy, Polska (2013) (dozwolone od lat 16) 23.50** Marta Żurowska A.D. 1925 **0.30** Korona królów (226) – telenowela historyczna TVP **1.00** 55. KFPP Opole 2018: Scena Alternatywna (3) – widowisko artystyczne **1.25** Powtórki programów

## TELEWIZJA KRAKÓW

**6.05** Zaklinacze koni (17) **6.55** Powiernik duszy. Kardynał Marian Jaworski **7.45** Wypad w plener (2): Redyk w Ochotnicy **8.00** Chleb pielgrzymów **8.35** Rączka gotuje **9.05** Pogoda **9.10** Chile śladami Ignacego Domeyki – film dokumentalny **10.01** Pogoda **10.03** Muzealne opowieści (153) **10.05** Kronika kulturalna **10.15** Tutaj zawsze byliśmy wolni – film dokumentalny **11.15** Wszystko dla Serca Jezusowego **11.40** Małopolska na rowery **11.51** Kwartet **12.05** Czarna Perła (8/67) – serial obyczajowy, Turcja (2017) **13.00** Kryminalna „siódemka" **13.15** Boże Ciało – reportaż **13.55** Chleb pielgrzymów – reportaż **14.25** Powiernik duszy. Kardynał Marian Jaworski – film dokumentalny **14.48** Niecodziennik **15.05** Wspaniałe stulecie: Sułtanka Kösem (41) – serial kostiumowy, Turcja (2015) **16.00** Przerysowane lata: Czarodziej (1) – cykl dokumentalny **16.25** Pogoda **16.30** Kryminalna „siódemka" – magazyn **16.45** Dziennik regionów – tematy dnia **17.00** Astronomia niepodległa. 100 lat polskiej astronomii (1/19) – film dokumentalny **17.32** Pogoda **17.34** Raport pogodowy czerwiec **17.36** Muzealne opowieści (153) **17.40** Wypad w plener – magazyn **17.55** Turystyczna jazda **18.02** Pod Tatrami **18.15** Podróże z góralem – magazyn **18.26** Pogoda **18.30** Kronika – program informacyjny **18.51** Kronika sportowa **18.55** Raport pogodowy czerwiec **18.58** Pogoda **19.00** Reporter (62): Być apostołem miłosierdzia – magazyn **19.13** Kronika kulturalna **19.25** Parafia z sercem – cykl reportaży **19.47** Speed 2 – magazyn **19.55** Pogoda **20.00** Rączka gotuje – magazyn kulinarny **20.30** Rok w ogrodzie **21.02** Kronika – program informacyjny **21.21** Kronika sportowa **21.25** Raport pogodowy czerwiec **21.26** Pogoda **21.35** Twój wybór – program publicystyczny **22.00** Dla niesłyszących: Dziennik regionów **22.20** Echa dnia **22.40** Pogoda **22.45** Kryminalna „siódemka" **23.00** Alarm! **23.20** W tyle wizji – program publicystyczny **0.00** Czarna Perła (8/67) – serial obyczajowy, Turcja (2017) **1.00** Astronomia niepodległa. 100 lat polskiej astronomii (1/19) – film dokumentalny **1.40** Wspaniałe stulecie: Sułtanka Kösem (42) **2.35** Wypad w plener (2): Redyk w Ochotnicy

## POLSAT

**6.00** Nowy dzień z Polsat News **7.10 Sindbad: Legenda siedmiu mórz – film animowany USA (2003) 8.55 Mój przyjaciel smok – film familijny USA (2016) 11.20 Karate Kid – film przygodowy USA/Chiny (2010) 14.15 Bruce Wszechmogący – komedia USA (2003) 16.25 Książę w Nowym Jorku – komedia USA (1988) 18.50** Wydarzenia, sport, pogoda **19.30** Świat według Kiepskich – serial komediowy **20.10 Nie klam, kochanie – komedia romantyczna Polska (2008) 22.15 Top Gun – film sensacyjny USA (1986) 0.40** Chirurdzy (167, 168) – serial obyczajowy **2.40** Tajemnice losu

## tvn

**8.00** Dzień Dobry TVN **11.00 Na ratunek wielorybom – film przygodowy USA (2012) 13.15 Idealny facet – komedia romantyczna USA (2005) 15.30 Hobbit: Niezwykła podróż – film fantasy USA/Nowa Zelandia (2012) 19.00** TVN Fakty, sport, pogoda **19.50** Uwaga! **20.10** Doradca smaku **20.15** Na Wspólnej – serial obyczajowy **20.55** Milionerzy – teleturniej **21.30** Kuchenne rewolucje – program rozrywkowy **22.35 Vinci – komedia kryminalna Plska (200) 0.55** Top Model – reality show **1.55** Uwaga! **2.15** Moc magii

## TVN 7

**8.55** Przyjaciele – serial komediowy **8.00** Szpital **9.25 Dzwoneczek i bestia z Nibylandii – film animowany USA (2014) 10.50 Duma i uprzedzenie – film kostiumowy Francja/Wielka Brytania/USA (2005) 13.20 Weronika Mars – dramat kryminalny USA (2014) 15.40 Smoking – komedia sensacyjna USA (2002) 17.45 Super 8 – thriller s.f. USA (2011) 20.00 Sknerus – komedia USA (1994) 22.20 Wydział wewnętrzny – film sensacyjny USA/Kanada (1990) 0.40** Antonio Lopez 1970: Sex, Drugs and Disco – film dokumentalny USA (2017) **2.50** Moc magii

## TV 4

**6.00** Flintstonowie – serial animowany **6.35 Atlantyda: Zaginiony ląd – film animowany USA (2001) 10.20 Flintstonowie: Niech żyje Rock Vegas! – komedia USA (2000) 12.00 Dwaj bracia – film familijny Francja/Wielka Brytania (2004) 14.10 Annie – komedia USA (2014) 16.50 Ona to on – komedia romantyczna USA (2006) 19.00** Policjantki i policjanci – serial obyczajowy **20.00** Sprawiedliwi – Wydział Kryminalny – serial kryminalny **21.00 Czarny rycerz – komedia USA (2001) 23.00** Kobiety i mafia (4, 5) – serial dokumnetalny **1.00** Transakcje za milion dolarów – Los Angeles – serial dokumentalny USA (2012) **2.05** Interwencj **2.40** Disco Polo Life **3.40** Top 10 – lista przebojów

## PULS

**6.00** Zbuntowany anioł – telenowela **6.55** Wojny magazynowe: Kanda (19, 20) **8.00** Lombard. Życie pod zastaw 3 (100, 101, 124) **10.55 Nawiedzony dwór – horror komediowy USA (2003) 12.45 Kopciuszek – film animowany USA (1950) 14.25 Królewna Śnieżka – baśń filmowa Niemcy (2009) 15.50 Piękna i Bestia – film fantasy Francja/Niemcy (2014) 18.00 „7 krasnoludków: Historia prawdziwa" – komedia Niemcy (2004) 20.00 Zakonnica w przebraniu 2 – komedia USA (193) 22.20 Kochanie, poznaj moijch kumpli 2 – komedia Australia (2017) 0.05** Kabaretowe gogle i boks – program rozrywkowy **0.30** Górka Dolna – serial obyczajowy Słowacja **1.25** Zobacz to!

**Prawnik radzi**

# PODZIELNIKI CIEPŁA

***Mieszkam w budynku wielolokalowym należącym do spółdzielni mieszkaniowej. W mieszkaniach zamontowano tzw. podzielniki ciepła. Z roku na rok otrzymuję zawyżone rachunki. Sąsiadka zacytowała mi otrzymane pismo, wedle którego podzielniki nie są urządzeniami pomiarowymi i nie podlegają legalizacji. Co robić?***

★★★

Na podstawie art. 45a ust. 8 pkt 1 lit. a) tiret drugie ustawy z dnia 10 kwietnia 1997 r. Prawo energetyczne (tekst. jedn. Dz. U. z 2018 r., poz. 755 z późn. zm.), koszty zakupu ciepła dla lokali mieszkalnych i użytkowych w części dotyczącej ogrzewania rozlicza się, stosując metody wykorzystujące wskazania urządzeń umożliwiających indywidualne rozliczenie kosztów, niebędących przyrządami pomiarowymi w rozumieniu przepisów metrologicznych. Jednocześnie, zgodnie z treścią ust. 12 ww. przepisu, „w przypadku stosowania w budynku wielolokalowym metody (...) wykorzystującej wskazania urządzeń wymienionych w ust. 8 pkt 1 lit. a tiret drugie, regulamin rozliczeń powinien dopuszczać możliwość zamiennego rozliczania opłat za ciepło dla lokali mieszkalnych lub użytkowych na podstawie ich powierzchni lub kubatury oraz określać warunki stosowania zamiennego rozliczania". System rozliczania kosztów ciepła ustalany jest w regulaminie uchwalanym uchwałą podejmowaną przez spółdzielnię – jeśli jest on niezgodny np. z regulacją opisaną w art. 45 a Prawa energetycznego, można go zaskarżyć. **(sp)**

# PO TURNIEJU O PUCHAR „LIGI CZARNEJ KAWY"

**Turniej o Puchar „Ligi Czarnej Kawy" dla dzieci, młodzieży, dorosłych (także niepełnosprawnych) zorganizowany został 2 czerwca w obiektach XXX Liceum Ogólnokształcącego mieszczącego się na os. Dywizjonu 303. Organizatorem Turnieju była Gmina Miejska Kraków. Realizatorem zadania było Małopolskie Towarzystwo Krzewienia Kultury Fizycznej. Partnerami w organizacji byli: Ognisko TKKF „Apollo", Liceum Ogólnokształcące nr XXX oraz radni z terenu Nowej Huty. Partnerami medialnymi byli: „Głos. Tygodnik Nowohucki", Magazyn Informacyjny Rady Dzielnicy XV „Piętnastka" i Kurier Małopolskiego TKKF.**

Otwarcia Turnieju o Puchar „Ligi Czarnej Kawy" dokonali: Anna Korfel-Jasińska, zast. prezydenta Miasta Krakowa, Ewa Dziekan-Feliksiak, dyrektor XXX Liceum Ogólnokształcącego, Leszek Tytko i prezes Małopolskiego TKKF przy obecności zaproszonych gości: Marka Hohenauera, przewodniczącego Dzielnicy XV Mistrzejowice, Kazimierza Chrzanowskiego, radnego Miasta Krakowa, Jolanty Szatko-Nowak, radnej Dzielnicy Czyżyny XV.

Za promowanie sportu i rekreacji na terenie Nowej Huty decyzją prezydenta Miasta Krakowa Jacka Majchrowskiego odznaką „Honoris Gratia" uhonorowani zostali: Jolanta Szatko-Nowak (tenis stołowy), Mariusz Stanaszek (szachy) i Andrzej Borek (brydż). Odznaki „Honoris Gratia" zostały wręczone przez zast. prezydenta Miasta Krakowa Annę Korfel-Jasińską.

Po części oficjalnej został rozegrany pokazowy mecz w tenisie stołowym pomiędzy Jolantą Szatko-Nowak (byłą zawodniczką, medalistką Mistrzostw Europy) i Anną Zając (obiecującą juniorką z K.S. Bronowianka).

Okolicznościowe statuetki zawodniczkom wręczyli: Marek Hohenauer, przewodniczący Dzielnicy XV Mistrzejowice i Kazimierz Chrzanowski, radny Miasta Krakowa.

Zakończenie Turnieju odbyło się w miejscach rozgrywania zawodów. Najlepszym zawodnikom turnieju szachowego, brydża i tenisa stołowego wręczono puchary, medale, statuetki, nagrody rzeczowe i dyplomy.

Dekoracji zawodników dokonali: Leszek Tytko, prezes Małopolskiego TKKF, Karol Oleksy, wiceprezes Małopolskiego TKKF, Tadeusz Kowalczyk, członek Zarządu Małopolskiego TKKF, Władysław Łopatka, członek Zarządu Małopolskiego TKKF, Agata Kowal, sędzia główny brydża i Mariusz Stanaszek, sędzia główny szachów.

W turnieju wzięło udział 264 uczestników, w tym 137 zawodników i 127 widzów.

★★★

Poniżej podajemy wyniki w poszczególnych dyscyplinach i kategoriach.

**Szachy:**

1. Karol Jaroch (6,5 pkt), 2.Andrzej Doniec (5,5 pkt), 3. Maciej Malik (5,0 pkt).

**Brydż:** 1. Maria Baran, Maria Hornung (68,71 pkt), 2. Andrzej Żugaj, Bogusław Żugaj (64,19 pkt), 3.Jan Surdej, Piotr Szewczyk (63,74 pkt).

**Tenis stołowy:**

Kat. dziewczynki do 10 lat: 1. Aleksandra Karolczuk, 2. Anna Pyzik, 3. Urszula Jambur.

Kat. chłopcy do 10 lat: 1. Mikołaj Matyasik (Siemacha), 2. Hubert Bzduła, 3. Aleksander Gębala (Siemacha).

Kat. dziewczęta 11–15 lat: 1. Angelika Czeluśniak, 2. Gabriela Wrzesień.

Kat. chłopcy 11–15 lat: 1. Artur Ostrowski, 2. Kacper Nagel, 3. Mateusz Mleczko.

Kat. kobiety 16–70 lat: 1. Aleksandra Chrabąszcz, 2. Joanna Piątek, 3. Magda Łapińska.

Kat. mężczyźni 16–45 lat: 1. Artur Ostrowski, 2. Kacper Nagel, 3. Mateusz Mleczko.

Kat. mężczyźni 46–70 lat: 1. Patryk Pałka, 2. Sławomir Tomsia, 3. Rafał Gajda.

Kat. mężczyźni 70+: 1. Henryk Mryc, 2. Adam Dudek, 3. Tadeusz Szopa (TKKF „Delfin).

Pełne wyniki z turniejów: szachowego, brydża i tenisa stołowego zostały zamieszczone na stronie internetowej Małopolskiego TKKF www.tkkf.com oraz w Kurierze Małopolskiego TKKF.

**Prezes Zarządu Wojewódzkiego Małopolskiego TKKF**
**Leszek Tytko**

# KRZYŻÓWKA 24

**POZIOMO:** 6. kontrola dzieła dokonana przez samego autora, 9. przodek owcy domowej, 10. linia łamana, 12. rodzaj zamszu, 14. 10 000 m², 15. nawigacyjne określanie kierunku, 18. zmiana kierunku lotu na skutek odbicia się od przedmiotu, 19. rozbiórka budowy lub urządzenia, 20. wyrafinowana przebiegłość, 22. uciekinier, 25. za wykradanie ambrozji oraz nektaru cierpiał męki głodu i pragnienia w Tartarze, 29. dają prawo wstępu, 30. oznaczenie miejsca zamieszkania, 31. członek sekty religijnej z Utah, 32. reguła, 33. przestępstwo z wykorzystaniem koperty.

**PIONOWO:** 1. podpowiadacz zawodowy, 2. znak zodiaku, 3. wyjątkowe smakołyki, 4. chwast lub uprawiane ziele o jadalnych liściach, 5. żołnierz lekkiej jazdy, 7. szkło pokryte warstwą srebra lub aluminium, 8. zwierzę z rodziny aligatorów, 11. wyraźnie określone żądanie lub życzenie, 13. nadworny malarz Stanisława Augusta Poniatowskiego, 16. tyrania, 17. w borze z porożem, 21. rządzi nim FIFA, 23. rodzaj wyrobu wędliniarskiego, 24. niepokój, wzburzenie, wrzenie, 26. kolorowy pas na szwie spodni, 27. złudzenie, 28. pluskwiak żerujący na liściach lub łodygach, 29. przedmiot uwielbienia i zachwytu.

**Rozwiązanie krzyżówki nr 22:**

**POZIOMO:** 6. legislatywa, 9. Tarzan, 10. potęga, 12. Comte, 14. Moczar, 15. rwetes, 18. oboistka, 19. Perykles, 20. tworzywo, 22. batalion, 25. Belgia, 29. delfin, 30. ebola, 31. Bengal, 32. zaloty, 33. mezzosopran.

**PIONOWO:** 1. gejzer, 2. bianca, 3. klezmer, 4. stoper, 5. awatar, 7. baczki, 8. zgiełk, 11. bombowiec, 13. ceremonia, 16. okowy, 17. Dekan, 21. regres, 23. *Lolita*, 24. sporysz, 26. Algier, 27. Belize, 28. *Mazepa*, 29. Dallas.

# JEZIORKO NA ŁĄKACH NOWOHUCKICH I KOROWÓD NOWOHUCKI 2019

NOWOHUCKA KRONIKA FILMOWA

590. wydanie Nowohuckiej Kroniki Filmowej rozpocznie felieton, w którym Beata Sulikowska, miłośniczka Nowej Huty, fotograf, członek Krakowskiego Klubu Fotograficznego działającego przy Nowohuckim Klubie Fotograficznym oraz Kazimierz Kubrak, społecznik, przewodnik nowohucki poprowadzą nas nad malownicze jeziorko na Łąkach Nowohuckich. Beata Sulikowska z aparatem fotograficznym wypatrywała lilii, które ozdobiły nowohuckie jeziorko, natomiast Kazimierz Kubrak dbał o bezpieczeństwo wyprawy, bowiem podmokły, grząski teren groził upadkiem do wody. Wycieczka przebiegała w radosnej, przyjacielskiej atmosferze, czemu sprzyjała słoneczna pogoda.

Następnie widzowie Kroniki zobaczą felieton poświęcony trzeciej edycji Korowodu Nowohuckiego. 8 czerwca 2019 r. z okazji Dni Nowej Huty 2019 oraz 70 lat Nowej Huty ulicami Nowej Huty przeszedł barwny korowód przypominający postaci związane z terenami obecnej Nowej Huty. Oprawę artystyczną wydarzenia zapewniły: Teatr Los Fuegos, Nowa Huta Mish Mash Band i Mażoretki Niepołomice. Do udziału w korowodzie zaproszono także nowohuckie instytucje kultury, szkoły i organizacje pozarządowe.

Korowód Nowohucki to działania realizowane od 2016 r. przez Pracownię Dziedzictwa i Tożsamości Nowej Huty Ośrodka Kultury im. C.K. Norwida, podczas których przypominane są postaci istotne dla terenów dzisiejszej Nowej Huty. Reprezentują one różne okresy w historii i – będąc ważne dla miejscowej społeczności – ilustrują dzieje lokalnej kultury. W latach 2016–2018 wybrano łącznie 32 postaci i przygotowano ich biogramy oraz rysunki je przedstawiające. W ramach kolejnej odsłony projektu w 2019 r. zaprezentowano kolejnych 18 postaci.

Korowód Nowohucki poprowadzony został do Łąk Nowohuckich, gdzie odbywał się niezwykle barwny „Festyn Rodzinny" z bogatą ofertą dla mieszkańców Dzielnicy. Szeroka oferta służąca uatrakcyjnieniu festynu obejmowała m.in. wesołe miasteczko, stoiska gastronomiczne, gry, zabawy, konkursy, występy grup tanecznych i wiele innych elementów.

**(kr)**

● W minionym tygodniu w oddziale Nowa Huta przyjęto 382 zgłoszenia, sporządzono 19 notatek z wnioskiem o ukaranie do sądu, ukarano mandatami 152 sprawców wykroczeń, pouczono 185 osób, odwieziono 21 osób do MCPU.

# NA STRAŻY MIASTA

● 5.06. o godz. 9.45 w trakcie wykonywania czynności służbowych funkcjonariusze podjęli interwencję zleconą przez dyżurnego SM na osiedlu Tysiąclecia, gdzie wg zgłaszającego przebywała starsza wiekiem kobieta, mogąca potrzebować pomocy. Na miejscu zgłoszenia zastano siedzącą na ławce opisaną kobietę. Była komunikatywna, twierdziła, że jest samotna i potrzebuje opieki, ponadto jest słaba i nie jest w stanie sama wrócić do domu. Ponieważ kobieta stawała się coraz słabsza, zapominała się, wezwano karetkę pogotowia. Lekarz wykonał badania podstawowych parametrów medycznych. Kobieta nie wymagała hospitalizacji, pozostawiona została do dyspozycji straży miejskiej. Dodatkowo okazało się, że kobieta zgubiła klucze od mieszkania, a syn obecnie przebywa w Warszawie i nikt się kobietą w tej chwili nie zaopiekuje. Kobietę odwieziono do Przytuliska św. Brata Alberta dla Bezdomnych Kobiet przy ulicy Malborskiej, gdzie została przekazana pod opiekę sióstr zakonnych. O zdarzeniu i przebiegu interwencji poinformowano syna.

● 6.06. o godz. 22.15 na os. Szkolnym podjęto interwencję wobec mężczyzny, który według zgłoszenia zdewastował latarnię uliczną – wyrwał okablowanie, co doprowadziło do zwarcia i braku światła również w kilku innych latarniach. Na widok patrolu mężczyzna uciekał, krzyczał, nie stosował się do wydawanych poleceń. Podczas próby sforsowania ogrodzenia upadł na chodnik. Okazało się, że podczas upadku doznał złamania nogi. Wezwano zespół ratownictwa i udzielono mu pierwszej pomocy. Mężczyzna został zabrany do szpitala. Ustalono świadka niszczenia mienia. Sprawę przekazano wezwanemu patrolowi policji.

● 9.06. o godz. 20.55 wpłynęło zgłoszenie, że na przystanku tramwajowym znajduje się starsza kobieta, która się zgubiła, nie wie gdzie jest. Na miejscu strażnicy zastali kobietę w wieku ok. 80 lat. Nie była zorientowana co do miejsca i czasu. Nie można było z nią nawiązać logicznego kontaktu. Wezwano pogotowie. W trakcie oczekiwania na zespół ratownictwa ustalono adres zamieszkania, gdzie skierowano inny patrol celem potwierdzenia uzyskanych danych i ustalenia czy jest ktoś, kto może się nią zaopiekować. Pod ustalonym adresem patrol nie zastał nikogo, ale sąsiedzi potwierdzili, że tam mieszka samotnie taka osoba. Po przyjeździe karetki kobieta została zabrana do szpitala im. Rydygiera. Kilkanaście minut po zakończeniu interwencji z dyżurnym nawiązał kontakt telefoniczny syn przekazanej ratownikom kobiety, powiadomiony przez sąsiadów, że matką zaopiekowali się strażnicy. Jąk stwierdził, cierpi ona na chorobę Alzheimera. Poinformowany został, że kobieta została zabrana do szpitala.

**(mp)**

# Z KRONIKI POLICYJNEJ

### ZATRZYMANY KOLEJNY SPRAWCA NAPADU NA 14-LATKA

Od kilku dni funkcjonariusze Wydziału Kryminalnego z Komisariatu Policji VII w Krakowie intensywnie pracowali nad sprawą napadu na 14-latka, do którego doszło 1 czerwca br. na os. Albertyńskim. Sprawcy zaatakowali chłopca maczetą oraz drewnianą pałką. W wyniku zdarzenia pokrzywdzony odniósł obrażenia w postaci rany rąbanej ręki oraz rany ciętej nogi. Wzmożone czynności operacyjne doprowadziły kryminalnych do wytypowania i zatrzymania 3 czerwca br. dwóch nieletnich (14 lat i 16 lat), podejrzewanych o popełnienie tego przestępstwa. Analiza zebranego materiału dowodowego, pozwoliła śledczym na zweryfikowanie zarówno przebiegu zajścia, jak i osób biorących w nim udział. Policjanci ustalili, że w pobiciu bezpośredni udział wziął zatrzymany 16-letni mieszkaniec Nowej Huty (posługujący się podczas zdarzenia drewnianą pałką) oraz jego rówieśnik (posługujący się maczetą), który do tamtej chwili nie został zatrzymany. Zatem 14-latka przesłuchano w charakterze świadka i zwolniono. Natomiast zatrzymany 16-latek usłyszał zarzut pobicia z użyciem niebezpiecznego narzędzia, a decyzją sądu 4 czerwca został umieszczony w schronisku dla nieletnich. W kolejnym etapie dochodzenia kryminalni poszukiwali drugiego ze sprawców. Nie było go w miejscu zamieszkania, jednak 4 czerwca sam zgłosił się z adwokatem do komisariatu. 16-latek został zatrzymany i usłyszał zarzut pobicia z użyciem niebezpiecznego narzędzia. 5 czerwca na wniosek policji, sąd postanowił o umieszczeniu również tego współsprawcy czynu karalnego w schronisku dla nieletnich. 16-latkom grozi pobyt w zakładzie poprawczym, w którym mogą przebywać do ukończenia 21 roku życia.

### POLICJANCI OSTRZEGAJĄ – UWAŻAJ NA FAŁSZYWE WIADOMOŚCI!

W związku z pojawiającymi się telefonami i wiadomościami od obywateli o otrzymywanych wiadomościach wysyłanych rzekomo przez funkcjonariuszy policji informujemy, że Polska Policja w przesyłanych drogą elektroniczną wiadomościach, nigdy nie wysyła żadnych linków do stron, czy też spakowanych plików, które odbiorca powinien sam rozpakować. Każdą taką otrzymaną informację należy potraktować z ostrożnością jako potencjalną wiadomość mogącą w załączniku (bądź linku) zawierać złośliwe oprogramowanie. Prosimy o nie otwieranie podejrzanych linków i załączników, a w razie wątpliwości należy skontaktować się z policją.

**(jdz)**

## TANIEJ Z „GŁOSEM"

Księgarnia **„ZŁOTY WIEK"** Grażyny Tabor w os. Złotego Wieku 19, pawilon, zaprasza Czytelników „Głosu. Tygodnika Nowohuckiego" na zakupy z 5-procentową bonifikatą książki promowanej w bieżącym numerze.

**Kupon jest ważny do 20 czerwca 2019 roku.**

Imię i nazwisko: .....

Adres: .....

Księgarnia ZŁOTY WIEK poleca książkę Alexandra Ebena pt. „Serce świadomości" (Znak). Szanowany neurochirurg, sceptyk i racjonalista, w czasie kilkudniowej śpiączki przeżył śmierć kliniczną i doświadczył życia po drugiej stronie. To wydarzenie wstrząsnęło jego światopoglądem. Był tak głęboko przekonany o autentyczności tego doznania, że postawił na szali swoją karierę.

Głos Młodej Huty

14.06.2019 e-mail: gmh@o2.pl Nr 24 (666)

# FilmON 2019 – IV edycja za nami

**W tegorocznym Festiwalu Filmowym Osób Niepełnosprawnych FilmON wzięło udział ponad 40 placówek z całej Polski. Tradycyjnie już uczestników FilnON gościło kino studyjne Sfinks, OK im. C.K. Norwida. IV już edycję konkursu cechowała wyjątkowa różnorodność form filmowych.**

IV już edycja tego wyjątkowego Festiwalu odbyła się 13 maja w kinie studyjnym Sfinks. W tym roku do konkursu zgłosiło się ponad 40 placówek z całej Polski. Filmy przygotowane przez uczestników, czyli osoby niepełnosprawne intelektualnie były różnorodne, a ich poziom naprawdę wysoki. Do finału zakwalifikowało się 17 najlepszych filmów, spośród których jury musiało wybrać najlepsze. Filmy w tym roku oceniało znakomite jury w składzie: **Joanna Urbaniec:** dziennikarka, fotoreporterka i filmowiec, **Anna Starewicz-Caban:** kierownik nowohuckiego Studyjnego Kina Sfinks, redaktor Nowohuckiej Kroniki Filmowej, **Urszula Palusińska** – twórczyni filmów animowanych i ilustratorka, **Grzegorz Zariczny** – reżyser filmowy, **Tomasz Schimscheiner** – polski aktor teatralny i telewizyjny oraz **Aleksander Pietrzak** – reżyser filmowy.

Na Galę Finałową przybyło prawie 100 osób, a większość z nich to autorzy filmów, którzy przyjechali do Krakowa z takich miast jak Wrocław, Siedlce, Jarosław, Ostróda, Poznań czy Głogów. Po dwugodzinnym seansie filmów konkursowych nastąpiła główna część Gali, czyli ogłoszenie zwycięzców oraz rozdanie nagród. Zwycięzcami tegorocznej edycji zostali:

I miejsce w kategorii Najlepszy Film – „Superhero" – Zespół Szkół Specjalnych nr 6 w Krakowie;

II miejsce w kategorii Najlepszy Film – „Karol" – Warsztaty Terapii Zajęciowej w Siedlcach:

III miejsce w Kategorii Najlepszy Film – „Ważne" – Zespół Szkół Specjalnych nr 102 w Poznaniu;

Nagroda dla Najlepszej Aktorki – Magdalena Kłósek – Warsztaty Terapii Zajęciowej w Woli Rzędzińskiej;

Nagroda dla Najlepszego Aktora – Krzysztof Szulc – Specjalny Ośrodek Szkolno-Wychowawczy nr 2 w Gdyni.

Ważne jednak jest to, co podkreślał *Tomasz Schimscheiner, przewodniczący* jury, który zwracał się do wszystkich autorów filmów słowami: „Wszyscy jesteście zwycięzcami!". Finałowa gala to nie był koniec festiwalowych emocji, wieczorem, tego samego dnia, organizatorzy przygotowali seanse nagrodzonych filmów dla szerszej publiczności. Dodatkową atrakcją było spotkanie z członkami jury oraz autorami filmów, na którym dyskutowano o filmie jako narzędziu terapeutycznym w pracy z osobami niepełnosprawnymi.

Festiwal zakończył się 14 maja pokazami filmów nagrodzonych dla uczniów szkół i uczestników Warsztatów Terapii Zajęciowej z całego Krakowa.

# Królewska gra w przedszkolnych progach

**Nowohucką tradycją stały się już, rozgrywane w Samorządowym Przedszkolu „Pod Świerkami" Ogólnopolskie Turnieje Szachowe o Puchar Przewodniczącego Rady Dzielnicy XVIII. Tegoroczny, IX już z kolei, zgromadził niemal setkę małych zawodników.**

Choć zawodnicy są niewielcy ich zapał i serce do gry – ogromne! Choć ich staż w byciu zawodnikiem to czasem rok, najwyżej dwa lata – warto pamiętać, że często to połowa ich życia. Zasiadają przed szachownicami, używają profesjonalnych zegarów, znają doskonale zasady gry! To co zdecydowanie odróżnia ich od dorosłych zawodników to serce – wielkie, ale jeszcze nieokiełznane. Dlatego każdy wynik to euforia lub łzy! Oni tu nie tylko grają o zdobycie punktów, oni tu uczą się życia! Bo szachy są jak życie, trzeba przewidzieć kilka ruchów naprzód, trzeba mieć pomysł na to co dalej, ale nie zapominać o płynącym czasie, którego nie mamy nieskończenie wiele! Taką właśnie „naukę życia" poprzez grę w szachy serwuje przedszkolakom Ogólnopolski Turniej Szachowy o Puchar Przewodniczącego Rady Dzielnicy XVIII organizowany od lat przez Przedszkole Samorządowe nr 96 z os. Zielonego. W tegorocznym udział wzięło 95 przedszkolaków z całej Polski m.in. Częstochowy, Gliwic oraz Warszawy. Nad przebiegiem gry czuwał sędzia - Dariusz Mikrut. Nagrody dla dzieci ufundowała Rada Dzielnicy XVIII. Warto wspomnieć, że w tym roku były wyjątkowo atrakcyjne dla najlepszych przewidziano bowiem tablety. Tradycyjnie każde z dzieci otrzymało nagrodę i dyplom.

**Ogłoszony pod takim hasłem, przez Hospicjum Świętego Łazarza, konkurs plastyczny zyskał bardzo duże zainteresowanie wśród uczniów nowohuckich szkół. Łącznie do organizatorów wpłynęło około stu różnorodnych prac, które zostały zaprezentowane w NCK, a następnie w Hospicjum. Projekt, który zorganizowany został z okazji Jubileuszu 70-lecia Nowej Huty, zrealizowany został przy wsparciu Gminy Miejskiej Kraków. Był jednym z wydarzeń Żonkilowych Pól Nadziei 2019.**

# Nowa Huta z żonkilem w tle – wernisaż pokonkursowy

– Nowa Huta ma już 70 lat, a historia Hospicjum św. Łazarza, pierwszego w Polsce, jest nierozerwalnie związana z jej dziejami. Świętując ten jubileusz pragniemy zachęcić młodych artystów do wykonania obrazów, ukazujących różne oblicza „najmłodszej siostry Krakowa" z nieodłącznym żonkilowym elementem! – mówią organizatorzy. Zachęta podziałała, wykonane różnymi technikami prace ukazywały nierozerwalny związek Nowej Huty i symbolizującego nadzieję żonkila. Hospicjum, które działa na terenie Bieńczyc od 38 lat jest istotną częścią historii Nowej Huty. Przez cały ten czas nasza placówka spotyka się z ogromną życzliwością i wsparciem ze strony mieszkańców. My ze swojej strony staramy się uwrażliwiać społeczeństwo na potrzeby chorych – swoje działania kierujemy głównie – choć oczywiście nie tylko – do dzieci i młodzieży. Ten konkurs stał się dla uczniów pretekstem do połączenia charakterystycznych obiektów i przestrzeni nowohuckich z tym żółtym kwiatem. Bo tak właśnie jest – od lat Hospicjum i Nowa Huta są połączone! – podkreśla Renata Połomska koordynator Żonkilowych Pól Nadziei.

Konkurs pokazał, że najmłodsi nowohucianie wyraźnie widza ten związek. Kierując się wytycznymi organizatorów, którzy na stronie konkursu napisali: Nowa Huta to nie tylko Kombinat i jego Centrum Adminstracyjne, socrealistyczna i industrialna architektura, to także budowle o wiele starsze: Opactwo Cystersów w Mogile, drewniany kościółek św. Bartłomieja, Kopiec Wandy, dwór Branickich, dworek Jana Matejki w Krzesławicach, pałac Czartoryskich w Pleszowie, to jedynie wybrane przykłady pamiątek przeszłości rozsianych na tym terenie. Bardzo rozpoznawalne są też inne nowohuckie obiekty np.: Arka Pana, Teatr Ludowy, kawiarnia Stylowa, dawne kina i miejsca: staw na ulicy Kaczeńcowej, Planty Bieńczyckie, Łąki Nowohuckie, aleja Róż. A kto odmówi uroku przydrożnym kapliczkom – dowodom pobożności tutejszego ludu, rozsianym pośród zarośli i blokowisk. Nowa Huta, to przede wszystkim ludzie wrażliwi i solidarni z chorymi w ich niedoli.

Autorzy prac pokazali w piękny sposób związek Nowej Huty z żonkilem. Prace wykonane przez dzieci i młodzież w ramach konkursu doczekały się swojej wystawy. Można je było oglądać w Nowohuckim Centrum Kultury podczas finału Żonkilowych Pól Nadziei, następnie zostały zeprezentowane w holu Hospicjum Świętego Łazarza.

# Wzgórza Krzesławickie

Nr 8/2019 (211) Magazyn Informacyjny Rady Dzielnicy XVII 14 czerwca 2019 r.

## RADOSNY DZIEŃ DZIECKA NA WZGÓRZACH KRZESŁAWICKICH

Młodzieżowy Dom Kultury Fort 49 „Krzesławice" wspólnie z Radą i Zarządem Dzielnicy XVII Miasta Krakowa „Wzgórza Krzesławickie" już po raz kolejny zorganizowali imprezę plenerową dla najmłodszych mieszkańców naszych osiedli. Wydarzenie, które odbyło się dokładnie 1 czerwca, miało charakter rodzinnego pikniku. Przybyłych gości powitali gospodarze: Andrzej Dziedzic Przewodniczący Rady Dzielnicy XVII oraz Franciszek Dziadoń dyrektor MDK Fort 49.

Uczestnicy „Radosnego Dnia Dziecka" mogli zobaczyć pokazy, uczestniczyć w wielu warsztatach, konkursach oraz zabawach z rytmem i muzyką. Na scenie amfiteatru w parku „Zielony Jar" swoje umiejętności zaprezentowały m.in.: uczestniczki zajęć tańca współczesnego, zespoły Dance Effort III z choreografią „Odnaleziony", Dance Effort IV z choreografią „Zachód słońca; w programie artystycznym wystąpiły: grupa tańca nowoczesnego Kornel Dance, zespół muzyczny „Canto" oraz najmłodsza grupa tańca dawnego i muzyki dawnej. Teatr Iluzji przygotował spektakl „Wesoła zabawa z czarami". Spotkanie z bębnami afrykańskimi poprowadził Krystian Truchalski, a warsztaty muzyczne prowadziła Monika Kluza. Podczas konkursów z nagrodami dzieci musiały wykazać się nie tylko sprytem i inteligencją, ale również nie lada zręcznością. Organizatorzy nie pozwolili im się nudzić nawet przez chwilę. Wśród dyscyplin znalazły się: rzuty do celu, wyścigi, sprawnościowy tor przeszkód, skoki przez linę; dzieci mogły się także wykazać zdolnościami plastycznymi uczestnicząc w konkursach przygotowanych przez instruktorów MDK. Dzień ten wypełniała radość i uśmiech dzieci zarówno tych małych, jak i tych większych.

Szanowni Państwo,
Mieszkańcy Dzielnicy XVII Wzgórza Krzesławickie,

**W dniu 16 czerwca 2019 r. (niedziela) odbędą się wybory uzupełniające do Rady Dzielnicy XVII Wzgórza Krzesławickie w okręgu wyborczym nr 15.**

**Głosowanie odbędzie się w lokalu Obwodowej Komisji Wyborczej Nr 1, OŚRODEK KULTURY KRAKÓW-NOWA HUTA KLUB „KRZESŁAWICE", UL. WAŃKOWICZA 17 w godzinach od 7.00 do 21.00.**

Okręg wyborczy nr 15 obejmuje następujące adresy:

**KLEINERA** 1, 1A, 3, 5, **KOCMYRZOWSKA** 2, 2Z, 4, 6, 9, 11, 13, 13A, 13B, 13C, 15, 17, 19, **KRASNOWOLSKIEGO** 1, 2, 3, 3A, 4, 5, 7, 10, 11, 11A, 12, 14, 14A, 15, 20, **LEHRA-SPŁAWIŃSKIEGO** 1, 2, 3, 4, 5, 6, 8, 10, 12, 14, 16, 18, **ŁEMPICKIEGO** 1, 1A, 2, 3, 4, 5, 6, 6A, 7, 8, 9, 9A, 10, 11, 13, 13A, 15, **ŁOWIŃSKIEGO** 1, 1K, 3, 4, 5, 5A, 18, **MAKUSZYŃSKIEGO** 2, 4, 4A, 6, 8, 8A, 10A, 10B, 12, 14, 16, 16B, 18, 20, 22, 22A, 24, 26, 26A, 28, **POLSKIEGO CZERWONEGO KRZYŻA** 1, 2, 4, 5, 8, 11, 13, 15, **PRZEBINDOWSKIEGO** 2, 5, 6, 7, 9, 9A, 9B, 9C, 9D, 10, 11, 15, 25, 27, 29, 29A, 31, 31A, 35, **UJASTEK** 2, 10, **WAŃKOWICZA** 1, 5, 7, 9, 11, 13, 13A, 15, 15A, 17, 23, 25, 26, 26A, 28, 29, 31, 32, 33, 36, 37, 39, 40, 42, 43, 44, 45C, 46, 47, 49, 50, 52, 53, 54, 54A, 54B, 55, 56A, 56C, 56F, 56G, 56H, 58, 60, 60A, 61A, 61B, 62, 63, 65, 66, 67, 68, 69, 70, 71, 72, 73, 75, 76, 76B, 76C, 76D, 76E, 76F, 76G, 76H, 76J, 76K, 76L, 77, 78, 79, 80, 81, 82, 83, 84, 85, 86, 86A, 87, 88, 89, 90, 91, 91A, 92, 93, 95, 96, 97, 98, 100, 102, 104, 106, 110, 112, 114, 118, 120, 122, 124, 128, 128A, 130, 131, 133, 134, 135, 136, 137, 138, 140, 141, 141A, 142, 143, 144, 145, 146, 147, 149, 150, 152, 153, 154, 156, 157, 160, 161, 162, 163, 163A, 165, 188, 190, 192, 196, 198, **WĄWOZOWA** 1, 1B, 2, 2A, 3, 3A, 3B, 3C, 4, 5, 5A, 5B, 5C, 6, 6A, 7, 8, 9, 9A, 9B, 9F, 9G, 9H, 9I, 9J, 9K, 10, 11, 11A, 11C, 11D, 11E, 11F, 11G, 11H, 11I, 11J, 11K, 11L, 11M, 11N, 12, 13, 14, 15, 16, 17, 18, 20, 22, 24, 26, 28, 30, 30A, 30AA, 30AB, 30AC, 30B, 30C, 30D, 30E, 30F, 30G, 32, 32F, 34.

Więcej informacji o wyborach uzupełniających znajduje się w Biuletynie Informacji Publicznej Miasta Krakowa w zakładce Wybory uzupełniające do Rady Dzielnicy XVII.

## PODZIĘKOWANIA

**W imieniu naszych mieszkańców, dotkniętych skutkami powodzi w dniu 23.05.2019 r. pragniemy serdecznie podziękować Strażakom z Krakowskiej Straży Pożarnej, Policjantom z Wydziału Ruchu Drogowego i Strażnikom Miejskim z Krakowa. Dzięki ich olbrzymiemu zaangażowaniu i determinacji, wykazanej podczas pełnienia służby, udało się uratować nieruchomości wielu naszych mieszkańców przed zalaniem, a pozostałym udzielić pomocy w tak trudnych warunkach pogodowych.**

**Za okazaną pomoc z całego serca serdecznie dziękujemy.**

**Rada i Zarząd Dzielnicy XVII Wzgórza Krzesławickie**

**RADA I ZARZĄD DZIELNICY XVII**, os. Na Stoku 15. Tel. 12 645 30 09, tel./faks 12 645 14 17. **Przewodniczący** – Andrzej Dziedzic, zastępca przewodniczącego – Leszek Zaleński, **członkowie Zarządu** – Sebastian Adamczyk, Wiesław Wojnarski, Jerzy Wójcik. **Dyżury członków Zarządu:** Andrzej Dziedzic – w każdy poniedziałek w godz. 14.00–16.00 po wcześniejszym uzgodnieniu terminu spotkania w sekretariacie biura Rady Dzielnicy XVII, Leszek Zaleński – I oraz III wtorek miesiąca w godz. 17.30–19.00, Sebastian Adamczyk – II czwartek miesiąca 17.00–19.00, Wiesław Wojnarski I oraz III piątek miesiąca 11.00–12.00, Jerzy Wójcik – I oraz III czwartek miesiąca 11.00–13.00.

DZIELNICA XVIII NOWA HUTA
NASZA NOWA HUTA
Magazyn Informacyjny Rady Dzielnicy XVIII
Nr 7/2019 (574) 14 czerwca 2019 r.

# DNI NOWEJ HUTY – ŚWIĘTO CAŁEJ DZIELNICY

To był wyjątkowy weekend, Nowohucianie spędzili go bowiem wspólnie świętując. Tegoroczne święto Dzielnicy XVIII, było wyjątkowe, bo odbywało się w roku Jubileuszu 70-lecia Nowej Huty. Na świętowanie przybyły prawdziwe tłumy. Sobotnie popołudnie i wieczór wypełniły wyjątkowe atrakcje, wśród nich konkursy, warsztaty, wesołe miasteczko i wieczorny koncert. Gospodarze miejsca – radni Dzielnicy XVIII z przewodniczącym **Stanisławem Morycem** – podjęli przybyłych gości, wśród których znaleźli się **Jacek Majchrowski**, prezydent Miasta Krakowa, **Jarosław Gowin**, wiceprezes Rady Ministrów, minister Nauki i Szkolnictwa Wyższego, **Tomasz Urynowicz**, wicemarszałek Województwa Małopolskiego oraz **Sławomir Pietrzyk**, wiceprzewodniczący Rady Miasta Krakowa oraz radni Miasta Krakowa i radni Dzielnic Krakowa. Goście złożyli obecnym nowohucianom jubileuszowe życzenia. Najbarwniejszym wydarzeniem Dni Nowej Huty był bez wątpienia, zorganizowany przez OK. im. C.K. Norwida, Korowód Nowohucki, który przeszedł ulicami naszej Dzielnicy. Najwaiększym zainteresowaniem najmłodszych cieszyło się – darmowe – wesołe miasteczko. Przybyli mieszkańcy mogli zapoznać się z ofertą partnerów Dni Nowej Huty – lokalnych ośrodków kultury, organizacji pozarządowych i innych. Wszyscy mogli posilić się i usiąść w ogromnym, przez całe popołudnie wypełnionym po brzegi namiocie. Wieczór upłynął pod znakiem muzyki. Na scenie zaprezentowali się kolejno: Kapela Górole, Arczi, Ryszardy, Bobi, Blu Rey, Playboys oraz gwiazda wieczoru Urszula.

W niedzielę Nowohucianie zostali zaproszeni przez **Radę Dzielnicy XVIII Nowa Huta** do wspólnego pamiątkowego zdjęcia z okazji 70. rocznicy powstania dzielnicy, które zostało wykonane w samym sercu Nowej Huty – w Alei Róż.

Niedzielny wieczór Nowohucianie spędzili na wyjątkowym koncercie „Miłość mi wszystko wyjaśniła" zorganizowanym z okazji 40. rocznicy wizyty Jana Pawła II w Mogile.

To naprawdę telegraficzny skrót tego co się działo – zapraszamy do obejrzenia fotorelacji!

Organizacja takiego przedsięwzięcia nie udałaby się gdyby nie Partnerzy i Sponsorzy. Na indywidualne podziękowania dla każdego z nich przyjdzie czas! Dziś tylko proste – dziękujemy że byliście z nami!

Święto nie byłoby świętem gdyby nie najważniejsi goście, czyli Wy – nowohucianie. Wam składamy szczególne podziękowania za obecność i wspólną zabawę.

**Radni Dzielnicy XVIII Nowa Huta**

**Rada Dzielnicy XVIII Nowa Huta**; os. Centrum B 6; 31-927 Kraków; tel. 12-644-78-40, e-mail: rada@dzielnica18.krakow.pl; www.dzielnica18.krakow.pl. Zarząd: przewodniczący **Stanisław Moryc**; zastępca przewodniczącego **Józef Szuba**; członkowie zarządu **Marta Bielecka-Woźniak, Andrzej Kowalik, Mariusz Woda**. **Redakcja kolumny:** Rada Dzielnicy XVIII.

Odbył się finał konkursu historycznego dla szkół ponadpodstawowych

# NA FUNDAMENCIE KRZYŻA. HISTORIA KOŚCIOŁA W NOWEJ HUCIE

**W środę, 5 maja, w Muzeum Nowej Huty odbył się finał konkursu historycznego „Na fundamencie Krzyża. Historia Kościoła w Nowej Hucie" dla uczniów szkół ponadpodstawowych, który organizowany jest pod patronatem Rady Miasta Krakowa.**

Zaciętą rywalizację oceniało jury w składzie: Maria Wąchała-Skindzier (Muzeum Nowej Huty), Maciej Miezian (Muzeum Nowej Huty) oraz Jan L. Franczyk (redaktor naczelny „Głosu. Tygodnika Nowohuckiego").

Najlepsza (I miejsce) okazała się drużyna Gimnazjum Sióstr Salezjanek w składzie: Sabina Miętka i Aleksandra Jachura. II miejsce zajęła drużyna z tego samego gimnazjum w składzie: Klaudia Cebula i Julia Kurek. III miejsce wywalczyła drużyna Publicznego Liceum Sióstr Salezjanek w składzie: Pyż Agnieszka i Michał Duda. Opiekunami medalowych drużyn były panie: Maria Pęksa i Joanna Bator.

Nagrody ufundowane zostały przez Radę Miasta Krakowa i Muzeum Nowej Huty. **(f)**

*Specjalny adres przewodniczącego Rady Miasta Krakowa Dominika Jaśkowca, skierowany do uczestników konkursu, odczytał red. Jan L. Franczyk.*

# HOKEJ NA TRAWIE PONOWNIE W KRAKOWIE, I TO NA DODATEK W NOWEJ HUCIE!

**Po wielu latach hokej na trawie wraca do Krakowa! To jedna z najpopularniejszych dyscyplin sportowych na świecie. Według najnowszych badań hokejem na trawie interesują się dwa miliardy osób – lepsze są tylko krykiet (2,5 miliarda) oraz piłka nożna (4 miliardy). Dziś laskarzy będzie można znowu oglądać w stolicy Małopolski, ale na razie w wydaniu „piątkowym".**

Hockey 5s, bo tak właściwie nazywa się ta odmiana hokeja na trawie, został po raz pierwszy zaprezentowany podczas Młodzieżowych Igrzysk Olimpijskich w Chinach w 2014. Od razu zyskał ogromną popularność i już cztery lata później był jedną z dyscyplin na Młodzieżowych Igrzyskach Olimpijskich w Argentynie. W MIO wzięli udział między innymi Polacy. Biało-czerwoni zajęli piąte miejsce.

Od 15 do 16 czerwca w kompleksie „Hutnika" w Krakowie będzie można oglądać hokej na trawie „na żywo"! W trakcie turnieju będzie możliwość porozmawiania z zawodnikami, a potem spróbowania swoich sił w tej niezwykłej dyscyplinie sportu.

Wszystkich zainteresowanych uprawianiem hokeja zapraszamy do śledzenia mediów – www.pzht.pl, facebook.com/PolskiHokej oraz Instagrama – www.instagram.com/PolishFieldHockey

Uwaga! Już we wrześniu planowane jest założenie pierwszej sekcji w Nowej Hucie! Kontakt dla zainteresowanych: krakow@pzht.pl. **(f)**

„Umiera się nie dlatego aby przestać żyć, lecz po to by żyć inaczej" Paulo Coelho
WWW.PUK.KRAKOW.PL
ZAKŁADY POGRZEBOWE
Przedsiębiorstwa Usług Komunalnych Sp. z o.o.
• ul. Rakowicka 35a, tel. 12/411-47-76, sob. 8.00-14.00
• ul. Reduty 1, tel. 12/411-35-26
• cm. Grębałów, tel. 12/645-31-61
• cm. Podgórze, tel. 12/656-55-11
Wszystkie punkty czynne od pon. do pt. od 7.30 do 15.30
DYŻUR CAŁODOBOWY
RÓWNIEŻ W NIEDZIELE I ŚWIĘTA
tel. 12/411-45-02, 12/411-45-04
KOMPLEKSOWA OBSŁUGA POGRZEBÓW
BEZGOTÓWKOWE ROZLICZANIE POGRZEBÓW

CORDIA B. KWIECIŃSKA
www.cordia.com.pl
os. Na Skarpie 24 os. Urocze 5
czynne 8.00–15.30
12 644-87-75, 512-179-466
504-180-180
KOMPLEKSOWE USŁUGI POGRZEBOWE
TANIO – CAŁODOBOWO

REKORDIA www.rekordia.krakow.pl
ul. Karola Darwina 1g (w budynku Zarządu cmentarza w Grębałowie)
POGRZEBOWE USŁUGI
KOMPLEKSOWO BEZGOTÓWKOWO
☎ 12-645-47-24, 508-163-001 (CAŁĄ DOBĘ)
CAŁODOBOWY PRZEWÓZ ZMARŁYCH Z MIESZKAŃ DO CHŁODNI (W RAMACH ZUS)

NEKROLOGI I KONDOLENCJE
przyjmuje Biuro Ogłoszeń
„Głosu – Tygodnika Nowohuckiego"
(al. Jana Pawła II 232 – NCK).
Tel. 12 643-44-33.

# PAMIĘĆ O BLISKICH I ZNAJOMYCH

**Czytelnicy pytali nas, czy w „Głosie" istnieje możliwość zamieszczania informacji o rocznicowych mszach św. odprawianych za zmarłych. – Najbliższa rodzina wie, kiedy i gdzie taka msza zostanie odprawiona, ale chcielibyśmy także, by wiedzieli o niej sąsiedzi czy przyjaciele zmarłego, a nie wszystkich stać na zamówienie drogiego ogłoszenia w tej sprawie w gazecie – przekonywali. By spełnić oczekiwania Czytelników, zamieścimy takie informacje bezpłatnie. Trzeba tylko zgłosić się do redakcji.**

# INFORMATOR HANDLOWO-USŁUGOWY

## SŁUŻBY MIEJSKIE I LOKALNE

**Pogotowie Ratunkowe** 999 **(także N.-Huta).**
**Toksykologia** 12 411 99-99.
**Straż Pożarna** 998, 12 646-01-10.
**Policja** 997.
**Policja Nowa Huta:** os. Zgody (VIII KP) 12 61-52-910, os. Złotej Jesieni 11C (VII KP) 12 61-52-911, 12 615-33-19.
**Straż Miejska** 986.
**Pogotowie gazowe** 992.
**Pogotowie dźwigowe** 12 644-23-08.
**Pogotowie c.o.** 12 644-38-46.
**Wodociągi** 12 648-28-61.
**Pogotowie ADREM** (elektr., c.o., wod.-kan.-gaz) 12 644-19-69, 12 643-27-43. **ADREM awarie poza budynkiem** 12 644-12-10.
**Pogotowie elektryczne** dla os. Oświecenia 12 647-05-65 w dni powszednie i 12 647-15-87 w dni świąteczne.
**Całodobowy telefon zaufania dla osób z problemem alkoholowym i ich rodzin** Tel. 12 411-60-44.

## MEDYCYNA I ZDROWIE

▼ **KOMPLEKSOWE LECZENIE STOMATOLOGICZNE**: leczenie kanałowe, protetyka, implanty. Kraków, os. Słoneczne 11, lokal U 1.
Tel. 12 644 89 01, kom. 664 395 417. Pon.–pt. 9.00–19.00. www.bjb.net.pl.

▼ **GABINET KARDIOLOGICZNY.** Lek. med. Krzysztof Ideć, os. Hutnicze 10/3. Rejestracja: 12 357-36-12.

▼ **PRACOWNIA USG – LEK. MED. B. STĘPIEŃ** – os. Handlowe 8, tel. 12 644-78-26, 12 640-50-90 lub 696-047-450: badania jamy brzusznej, tarczycy. Czynna: poniedziałek 12.00–16.00 oraz środa i piątek 9.00–12.00.

▼ **MASAŻ LECZNICZY**, rehabilitacja – dorośli, dzieci. Wizyty domowe. 12 414-11-97.

▼ **NAPRAWA PROTEZ ZĘBOWYCH**. Wzmacnianie metalem. Tel. 608-205-981.

## USŁUGI RÓŻNE

▼ **TELEWIZOR ANTENY.**
Tel. 12-640-00-42, 609 586 881.

▼ **USŁUGI SZKLARSKIE, oprawa obrazów,** os. Jagiellońskie 19, Pawilon Handlowo-Usługowy koło kościoła ARKA (wejście z tyłu).
Tel. 12 647-86-50, 504-552-197.

▼ **PRZECHOWALNIA ROWERÓW** (z możliwością przeglądu) **i OPON** (całoroczna), Plac targowy PIAST, paw. 3.
Tel. 647-13-88, kom. 0502-730-087.

▼ **SALON FRYZJERSKI** „Dorota" (damski, męski, dzieci).
Pl. Targowy „Piast", paw. 26, 27.
Tel. 12 681-33-77.

▼ **ZAKŁAD PIECZĄTKARSKO-GRAWERSKI, Adam Sroka,** przeniesiony z os. Niepodległości do Borzęcina 797A.
Aktualny tel. 14 68-46-756, e-mail: zaklad@odznaki.pl.

▼ **ROWERY** – sprzedaż, części, akcesoria, serwis, naprawy, komis, malowanie ram.
FHU „Elmar", plac targowy PIAST, paw. 3, tel. 647-13-88, kom. 502-73-00-87.

▼ **ANTEN MONTAŻ**, naprawa telewizorów wszystkich typów u klienta.
Tel. 12 640-00-41, 609-586-881.

## POŚREDNICTWA NIERUCHOMOŚCI

▼ **ARKADOM – NAJSKUTECZNIEJSZE BIURO NIERUCHOMOŚCI**. Stowarzyszeni w MSPON, 3 licencje państwowe. Os. Jagiellońskie 19, koło kościoła Arka.
**Tel. 12 641-66-74; www.arkadom.pl.**

## BIURA KSIĘGOWO-PODATKOWE

▼ **BIURO RACHUNKOWE „ATINA"**, usługi podatkowo-księgowe. Boh. Września 76. 648-01-89.

▼ **FUNDACJA WIĘCEJ SERCA.** Usługi księgowe – pełny zakres – ceny do uzgodnienia. Os. Złotej Jesieni 15 B, lok. 2. Tel. 503-602-661.

## BIURA TURYSTYCZNE

▼ **BIURO TURYSTYCZNE Cerro Torre Szkoła Górska**, al. Pokoju 82, 501 568 948, www.szkolagorska-cerrotorre.pl.
Wyjazdy polskie i zagraniczne, górskie wyprawy, pilotaż i przewodnictwo wycieczek, obozy i kursy wspinaczkowe, szkolenia, kursy pierwszej pomocy. Oferta dla grup, szkół, firm, klientów indywidualnych.

## USŁUGI MOTORYZACYJNE

▼ **FIRMA AUTOKOMPUTER, Janina Walasek, ul. Makuszyńskiego 9B.**
Tel. 644-18-80, 684-19-00 (01, 02), pon.–pt. 8.00–17.00. Badania techniczne pojazdów do 3,5 ton (przeglądy rejestracyjne): okresowe, zasilanych gazem, rejestrowanych po raz pierwszy za granicą, powypadkowych. Komputerowy system pomiaru i kontroli układów jezdnych samochodów osobowych i busów oraz ich regulacja. Komputerowy pomiar sprawności amortyzatorów.
www.stacja-autokomputer.pl. E-mail: autokomputer@op.pl.

▼ **AUTOMYJNIA I STUDIO DETAILINGU „SPLASZ". MYCIE RĘCZNE.** Ul. Fatimska 6, tel. 644-72-39. Całodobowy parking.

▼ **ZŁOMOWANIE** samochodów, wystawianie zaświadczeń, transport. 12 681-01-41, 0605-100-845.

## KWIACIARNIE

▼ **KWIACIARNIA „KALINA"**, os. Centrum D1, czynna od pn. do pt. w godz. 8–19, w soboty 8–17, w niedziele 9–15.
Tel. 012 644-33-36. Przyjmujemy zamówienia z dostawą do domu.

▼ **KWIACIARNIA „CUPIDO"**, pl. Targowy Bieńczyce 6, tel. 641-46-35.
Czynna: pon.–sob. 6.00–19.00, niedziela 9.00–16.00. Zamówienia na telefon. Dowóz w obrębie Krakowa. Wieńce, wiązanki okolicznościowe, bukiety.

## PRACOWNIE ZŁOTNICZE

▼ **WYROBY ZŁOTE, SREBRNE. Naprawy. Grawerowanie. Skup złota i srebra. Upominki komunijne. Ceny producenta.** Bieńczycki pl. Targowy 5. Tel. 12 685-53-80.

## OGŁOSZENIA DROBNE

● **ANTEN** montaż, naprawa telewizorów u klienta.
(12)640-00-42, 609-586-881.

● **ANTYKI**, sprzęt fotograficzny, zdjęcia, pocztówki, dokumenty, militaria, inne kupię.
Tel. 500-55-55-24.

● **CYKLINOWANIE.**
694-371-506, www.remontpodlogi.pl

● **CZYSZCZENIE** dywanów, bezpłatny dojazd.
Tel. (12)649-92-39.

● **KOŁDRY** wyrób przeróbka. Handlowe 8.
Tel. 503-655-671.

● **MATEMATYKA.** 507-869-805.

● **MYCIE** okien.
Tel. 513-587-700.

● **ODSTĄPIĘ** grób ziemny na cmentarzu Grębałów.
Tel. (12)643-48-63.

● **RTV** – telewizory – anteny – serwis profesjonalny od 1985 r.
609-719-072.

● **STOLARZ** fachowo, solidnie i na czas wykona kuchnie, szafy itp.
516-326-113.

● **SZKLARZ**, oprawa obrazów, montaż luster, szyby zespolone. Szkolne 30. Transport gratis.
Tel. 509-540-615, (12)644-27-07.

● **ZAWSZE** aktualne. Zakład napraw telewizorów, montaż anten. Profesjonalnie, solidnie, tanio!
(12)640-00-42, 511-942-158.


**KOREPETYCJE MATEMATYKA**
**(od szkoły podstawowej do matury)**
**Kontakt: tel. 507-869-805**

**lombard 4u .pl**
Pożyczki pod zastaw wszystkiego.
SKUP
ZŁOTA, BIŻUTERII, ZEGARKÓW, TELEFONÓW I WIELU INNYCH.
POŻYCZKI DLA FIRM I OSÓB FIZYCZNYCH
M1 Al. Pokoju 67 509-164-757
GALERIA BRONOWICE
ul. Stawowa 61 724-448-044
GALERIA KRAKOWSKA
poziom -1 501-325-444
CH CZYŻYNY 12-297-30-48
PH ZAKOPIANKA
ul. Zakopiańska 62 503 993 203
KAUFLAND
Bratysławska 4 797-37-3614
7 dni w tygodniu od 9-21

**DZIAŁKĘ BUDOWLANĄ 36 ARÓW**
(możliwość dokupienia dalszych 10 arów),
w miejscowości Majkowice
przy drodze z Bochni do Uścia Solnego
**SPRZEDAM**
**Tel. 14 66 56 557.**

**OTWARTE W KAŻDĄ NIEDZIELĘ**
ZAPRASZAMY NA ZAKUPY HURT, DETAL HALA I, HALA II
**UL. KRZYWDA 1, 30-710 KRAKÓW**
Do wynajęcia lokale handlowe – tel. 602-15-30-88, 12 307-11-20

Z

Zdrowie i uroda

# DRUGI MIESIĄC ŻYCIA DZIECKA

Jak rozwija się malec w drugim miesiącu życia opisuje Anna Wojtyla, położna i ambasadorka kampanii „Położna na medal"

**Za nami pierwszy miesiąc – miesiąc trudnych wyzwań, nauki siebie nawzajem. Mamo, Ty już mnie bardzo dobrze znasz, wiesz kiedy chcę spać, a kiedy chcę być tylko z Tobą. Wiesz, że nie lubię zapachu innych ludzi. Przy tobie i tacie czuję się bezpiecznie.**

Dwumiesięczne dziecko to już nie noworodek, tylko niemowlak. Dziecko, które codziennie uczy się czegoś nowego. Po pierwszym miesiącu noworodek staje się bardziej ruchliwy, jednak jego ruchy nie są jeszcze skoordynowane.

Dwa miesiące wystarczyły, by dziecko zrobiło wielkie postępy w rozwoju. Co dziecko już potrafi?

- Piąstki miesięcznego dziecka nie są już tak mocno zaciśnięte oraz prostuje ono paluszki.
- Zaczyna powoli prostować zgięte nóżki.
- Leżąc na pleckach potrafi podnosić głowę, zbliżając się do kąta 45 stopni. Podczas noszenia w pozycji pionowej próbuje stabilnie utrzymać głowę.
- W swoim zachowaniu dzieci zaczynają pokazywać indywidualny temperament. Jedne energicznie reagują na nowe bodźce, ekspresyjnie poruszając kończynami, inne objawy radość mają wyraźniej spokojniejsze.
- Kiedy nie śpi, najchętniej obserwuje twarze rodziców, bliskich. Jeśli nie ma ich w pobliżu, wpatruje się we wszystkie przedmioty, które znajdują się niedaleko – szczególnie przyciągają je kontrasty kolorystyczne.
- Dziecko zaczyna się komunikować z otoczeniem na swój sposób, to znaczy mówić, gruchać: „ee", „aa" oraz głużyć – czyli wydawać gardłowe dźwięki w rodzaju „eehe".
- Niemowlę w drugim miesiącu życia doskonali widzenie obuoczne, widzi z większej odległości, potrafi nie tylko śledzić wzrokiem pokazywaną mu zabawkę, ale i przekręcać za nią świadomie głowę.
- Rozwijają się zaawansowane reakcje układu nerwowego, a dowodem na to są pojawiające się w 5 tygodniu życia dziecka pierwsze łzy. Zaraz po porodzie gruczoły łzowe nie są aktywne, dlatego tak ważna jest ich pielęgnacja w pierwszych tygodniach życia dziecka.
- W okresie pomiędzy 6 a 8 tygodniem życia dziecka pojawia się pierwszy świadomy uśmiech (w odpowiedzi na uśmiech rodzica). Ten moment jest wyjątkowym wydarzeniem w każdym domu.
- Pod koniec drugiego miesiąca życia dziecko potrafi potrzymać w rączce podaną grzechotkę i przypatrywać się jej przez dłuższą chwilę.
- Wsłuchuje się w otaczające go odgłosy i odwraca główkę w kierunku źródła dźwięku. Większe zwracanie uwagi na bodźce dźwiękowe.

Twoje dziecko od dnia narodzin bardzo się zmieniło – przede wszystkim nabrało niemowlęcych kształtów. W znacznym stopniu zwiększyła się ilość tkanki podskórnej, dziecko ma gładką i napiętą skórę. Dziecko ze śpiącego, płaczącego noworodka powoli zmienia się w niemowlę, które coraz więcej rozumie i coraz więcej potrafi. W ciągu pierwszych tygodni życia malec zrobił niesamowite postępy, które są szczególnie zauważalne w tym okresie. Przede wszystkim jego rytm dnia staje się bardziej przewidywalny. Śpi w określonych godzinach, w nocy budzi się zwykle o podobnych porach.

W ciągu dnia potrafi już zachowywać dłuższe przerwy między drzemkami, potrafi też czuwać, czyli rozgląda się, poznając tym samym otoczenie. Zaczyna go interesować jego najbliższe środowisko: zabawki zawieszone przy łóżeczku, światło padające z okna, kolorowe przedmioty, które znajdują się w zasięgu jego wzroku. Najuważniej obserwuje swoich bliskich – mamę i tatę – podczas karmienia, przewijania, zabawy.

Dziecko staje się bardzo towarzyskie, bardzo lubi, gdy bierze się je na ręce – dzięki temu może podziwiać świat z pozycji pionowej i nie ma dla niego znaczenia, czy trzyma go mama, tata czy ciocia, bo nie boi się obcych, choć potrafi już na tym etapie ich odróżnić. Okazywanie emocji to nadal jedyny język dziecka.

CitoReh
Dietetyka
Dietetyka online:
porady przez Internet pod adresem: www.citoreh.pl
Dietetyka stacjonarna:
porady stacjonarne, analizy i pomiary komputerowe zawartości tłuszczu, masy mięśniowej i wody w organizmie.
Prosimy o telefoniczne lub mailowe uzgodnienie terminu wizyty!
Os. Złotej Jesieni 2, 31-826 Kraków (pok. 222, II piętro)
Tel. 12 641 65 14
lub 696 999 958
e-mail: dietetyka@citoreh.pl
http://www.citoreh.pl

PRACOWNIA RENTGENOWSKA
Wykonujemy zdjęcia:
→ kręgosłupa
→ klatki piersiowej
→ kostne, zębów
i panoramiczne zębów
os. Urocze 2
Tel. 12 644-92-82

Vident
lek. stom. Andrzej Zimoch
tech. dent. Marcin Słowiak
os. Boh. Września 1
STOMATOLOGIA
PEŁNY ZAKRES USŁUG
tel. 12/641-48-08
PROTETYKA
KORONY, MOSTY, PROTEZY
EKSPRESOWE NAPRAWY
tel. 12/645-93-33

Kraków

# LATO CZEKA

**ZARZĄD i RADA DZIELNICY XV MISTRZEJOWICE**
**zaprasza do wspólnego** spędzenia czasu wolnego
w Parku Tysiąclecia
**16 czerwca, niedziela od 15.oo**

wata cukrowa - lody – popcorn - **bezpłatne Wesołe Miasteczko** - inne atrakcje
ogródek gastronomiczny z kulinarnymi niespodziankami
blok konkurencji sportowo – rekreacyjnych i bieg na orientacje

**na plenerowej scenie**
estradowe prezentacje dziecięcych i młodzieżowych grup artystycznych z Dzielnicy XV,
występy profesjonalnych artystów estradowych, zabawy z publicznością,
turnieje, quizy dla dorosłych i dla dzieci
oraz konkursowy egzamin na przewodnika po 70-leniej Nowej Hucie ...

WSZYSTKIE KONKURSY, TURNIEJE I ZAWODY Z NAGRODAMI!
***~ 19.oo koncert zespołu LATAJĄCE TALERZE***
w finale dyskoteka, która zaskoczy wszystkich

całość prowadzi Grupa Estradowa MASKA
z konferansjerem i wodzirejem Radosławem Omiecińskim

**W wypadku deszczowej pogody wydarzenia estradowe przeniesione do sali Teatru SCENA „I" w MDK A. Bursy, os. Tysiąclecia 15**

Współorganizator:
Młodzieżowy Dom Kultury
im. Andrzeja Bursy w Krakowie

Partnerzy: Volmar.pl, Silnerowery.pl, Step to Dance

Messstreifen zur Überprüfung der Druckqualität v. 290 2.0 qualityamore PolskaPress Sp. z o.o.

F.H.U. "ELMAR" s.c.
rowery
ROWERY
SPRZEDAŻ • SERWIS • KOMIS
CZĘŚCI I AKCESORIA ROWEROWE
31-625 Kraków, os. Piastów 60 A, paw. 3, Plac Targowy "PIAST"
tel. 12 647 13 88 www.elmar.interial.pl elmar@interial.pl
kom. 502 730 087 www.elmar-rowery.pl sklep@elmar-rowery.pl

**Zaufaj gwiazdom, zwłaszcza tym, które Ci sprzyjają**

# HOROSKOP

**BARAN (21 III–20 IV).** Spotkanie w dużym, rodzinnym gronie znakomicie poprawi Ci humor. Po prostu w kręgu życzliwych ludzi odżyjesz, zrelaksujesz się i dojdziesz do wniosku, że świat, jak to śpiewa Kunicka, nie jest przecież taki zły. Nieprawdaż?

**BYK (21 IV–20 V).** Twoje wątpliwości co do zdrowia i budzących niepokój niedyspozycji zostaną generalnie wyjaśnione. Będziesz mieć powody do zadowolenia i już spokojnie, bez stresów zaczniesz planować tegoroczny urlop.

**BLIŹNIĘTA (21 V–21 VI).** Twoje starania o zatrudnienie w nowej firmie nabiorą tempa. Masz szanse, ale trochę to potrwa, nim sprawa dojrzeje. W każdym razie ostatecznie finał powinien być dla Ciebie satysfakcjonujący.

**RAK (22 VI–22 VII).** Jeszcze nie możesz myśleć tylko o wakacjach. Czeka Cię wiele pracowitych dni, głównie na rzecz Twoich bliskich. Nie wymigasz się, zresztą nie próbujesz tego uniku, pochylisz się fachowo nad rodzinnymi problemami.

**LEW (23 VII–22 VIII).** Teraz zadbasz o swoje zdrowie i dobre samopoczucie. Odłożysz więc na lepsze czasy wszystkie plany wymagające wysiłku i poświęcenia. Chętniej niż zwykle spędzisz wiele czasu w towarzystwie dobrej książki czy gazety.

**PANNA(23 VIII–22 IX).** Chciałbyś już wszystkie ważne sprawy odłożyć na lepsze czasy i po prostu wsiąść do pociągu byle jakiego, ściskając w ręku kamyk zielony... Na razie jednak nie będzie to możliwe. Cierpliwości, lato tuż, tuż.

**WAGA (23 IX–22 X).** Wspaniały tydzień przed Tobą. Wiele będzie się działo, i to zarówno w najbliższym otoczeniu, jak i w Twoim środowisku. Będziesz mógł skorzystać z różnych okazji, propozycji, jak wspólna wycieczka, czy wyprawa do teatru.

**SKORPION (23 X–21 XI).** Najbliższe dni zostaną podporządkowane przede wszystkim przygotowaniom do urlopu. Nie będzie to łatwy czas, bo przecież zależy Ci, by pozostawić sprawy w najlepszym porządku. Czeka Cię dużo roboty, ale też i sporo satysfakcji.

**STRZELEC (22 XI–21 XII).** Jesteś zadowolony ze swoich osiągnięć zawodowych. Teraz dojdziesz do wniosku, że w końcu należy pomyśleć o sobie i zacząć załatwiać pilne sprawy związane z dłuższym wyjazdem turystycznym. Nie licz, że samo się wszystko ułoży.

**KOZIOROŻEC (22 XII–19 I).** Przygotuj się na przyjęcie gości. Wprawdzie chodzić będzie o bliską rodzinę ale i tak należy wszystko ogarnąć, by potem było więcej czasu na pogawędkę, czy też wspólne wypady.

**WODNIK (20 I–18 II).** Jak to mówią, siedzisz już na walizkach. Przede wszystkim przezornie sprawdzasz adresy, warunki umowy, by potem nie było jakichś niespodzianek. Jesteś mistrzem biznesu, a także doskonałym organizatorem wszelkich, grupowych imprez.

**RYBY (19 II–20 III).** Jesteś osobą bardzo wymagającą od siebie i wiele oczekującą od innych. Dlatego trudno zaspokoić Twoje wymagania. Teraz skoncentrujesz się na swoich sprawach, głównie zdrowotnych. Powodzenia.

**SAMANTA**

Na uroczystym przyjęciu Malinowski już trzeci raz wraca z bufetu z kopiastym talerzem. Żona w końcu nie wytrzymała:
– Nie wstyd ci?! Co ludzie sobie pomyślą?
– Nic, mówię im, że to dla ciebie.

★★★

Odessa. Targ. Stoisko z kiełbasami. Dialog:
– Panie, pan już kolejnej kiełbasy próbujesz i niczego nie kupujesz! Nie smakuje?!
– Smakuje.
– Pieniędzy pan nie masz?
– Mam.
– No to kupuj pan!
– A po co?
– Żeby pojeść!
– A niby co ja robię?

★★★

Sprawa rozwodowa. Sędzia pyta kobietę:
– Proszę pani, co pani nie odpowiadało w domu?
– Wszystko odpowiadało – mówi kobieta. – Jest bardzo ładny i poza miastem. O ile dobrze pamiętam, to jest tam też 10 hektarów gruntu.
Sędzia nie daje za wygraną:
– Pani mnie źle zrozumiała. Ja pytałem na jakiej podstawie?
– Oj, solidnej, Wysoki Sądzie. Żelbeton i to na 4 metry w ziemię.
Sędzia z lekka podłamany:
– Ale ja pytałem o wasze stosunki.
– Oj, bardzo dobre, Wysoki Sądzie. Mamy mnóstwo przyjaciół, a co piątek chodzimy grać w brydża.
Sędzia już dość mocno podirytowany:
– Proszę pani, że się tak pospolicie wyrażę, czy coś w państwa małżeństwie nie grało?
– Co prawda mamy dwie wieże hi-fi, fortepian, pianino, ale z reguły to nie słuchamy muzyki. Ale sprzęt jest w jak najlepszym stanie.
W końcu sędzia nie wytrzymuje:
– Kobieto! Czemu chcesz tego rozwodu?
– Ooo, to nie ja chcę rozwodu, tylko mój mąż. Mówi, że nie może się ze mną dogadać.

## PLACUSZKI Z TRUSKAWKAMI

**Składniki:** 3 jajka, 14 dag mąki pszennej, 2 łyżki śmietany kremówki, 50 dag truskawek, cukier, cukier puder, sól, olej.

Połowę truskawek miksujemy z cukrem do uzyskania musu (do polania placuszków). Pozostałe truskawki kroimy w talarki. Białka ubijamy mikserem na sztywną pianę z 1/2 łyżeczki soli, dodajemy 2 płaskie łyżki cukru, a następnie stopniowo po 1 żółtku. Następnie, mieszając masę łyżką, przesiewamy do niej małymi porcjami mąkę. Dodajemy śmietanę. Mieszamy łyżką. Nakładamy łyżką małe porcje ciasta na rozgrzaną patelnię z olejem. Układamy na placuszkach talarki truskawek i przykrywamy odrobiną ciasta. Smażymy z obu stron. Posypujemy cukrem pudrem i polewamy musem truskawkowym.

## Sentencja tygodnia

***Jest jedna miłość, która nie liczy na wzajemność, nie szczędzi ofiar, płacze a przebacza, odepchnięta wraca – to miłość macierzyńska.***

**Józef Ignacy Kraszewski**

## § *Akta sprawy...*

# Kosztowna kumulacja

*Pan K. kilka lat temu, po zakupie nowego mieszkania wpadł we frankowe zadłużenie. To skutkowało poważnym ograniczeniem domowego budżetu dzielonego z żoną. Konieczna stała się zmiana samochodu na starszy, na którym też trzeba było oszczędzać – jeżdżąc bez ubezpieczenia i ważnego dowodu rejestracyjnego. Nic dziwnego – 20-letni opel bardziej nadawał się na złom niż na ulicę. Pan Jacek uznał jednak, że auto ze sprawną instalacją gazową pozwoli mu obciąć koszty, tym bardziej, że służyło tylko do dojazdu do pracy i na zakupy.*

*Feralnego dnia padał deszcz, a bieżnik na oponach opla był w podobnym stanie, jak pozostałe elementy pojazdu. Kierowca jeździł zazwyczaj w miarę bezpiecznie, jednak pewnych rzeczy po prostu nie da się przewidzieć, szczególnie przy sporym miejskim ruchu. Tak też było w tym przypadku – 36-latek jadąc aleją Jana Pawła II, nie zwracając uwagi, że za chwilę jest przejście dla pieszych, postanowił zmienić pas ruchu. Zjechał na lewą stronę i w ostatniej chwili zauważył, że poprzedzająca go ciężarówka gwałtownie hamuje. Obawiając się uderzenia w tył wywrotki zaryzykował powrót na prawy pas, po którym jechała już furgonetka. Wymuszając pierwszeństwo i uderzając tyłem w jej bok, stracił panowanie nad pojazdem, tym bardziej, że stan hamulców i zawieszenia nie ułatwił mu manewru.*

*Będący poza kontrolą opel uderzył w prawidłowo przechodzącego przez przejście dla pieszych 67-latka. Następnie auto zatrzymało się na chodniku, wcześniej na krawężniku zrywając oskę i koło. Uderzenie było bardzo mocne, bo mężczyzna ze złamaną nogą i miednicą natychmiast trafił w ciężkim stanie do szpitala. Kierowcy auta nic się nie stało, dlatego też natychmiast zajęła się nim policja. Wysłuchała zeznań świadków i innych uczestników wypadku.*

*Zaraz też ustalono, że opel bez rejestracji nie powinien uczestniczyć w ruchu drogowym, a jego właściciel w ramach oszczędności jeździ od kilku miesięcy bez ważnej i nade wszystko bezwarunkowo obowiązkowej polisy OC.*

*Auto trafiło więc od razu na policyjny parking, dokumenty sprawcy zatrzymano, a on ze względu na liczbę przewinień trafił do izby zatrzymań. Po 48 godzinach, decyzją sądu, orzeczono wobec niego dozór policyjny i mógł wrócić do domu. Tam dotarło do niego, co narobił i to nie tylko sobie, ale zadłużonej rodzinie.*

*Sama sprawa karna w sądzie była dość prosta – po kilku miesiącach orzeczono, iż sprawca jest winny i skazano go na dwa lata pozbawienia wolności zawieszając karę na cztery lata i pozbawiając kierowcę prawa jazdy na 5 lat. Do tego doszły oczywiście koszty sądowe i nawiązka na rzecz ofiary.*

*Obwiniony myślał, że te sankcje, będą jedynymi. Niestety dowiedział się, że fundusz gwarancyjny domaga się od niego 4500 zł za brak obowiązkowego ubezpieczenia przez dłużej niż 14 dni. Na tym nie koniec – pan Jacek został wezwany do sądu na rozprawę z powództwa cywilnego ponieważ ofiara potrącenia zażądała w pozwie 150 tys. złotych odszkodowania i zadośćuczynienia za swe straty i cierpienia oraz kosztującą sporo pieniędzy rehabilitację po licznych złamaniach i obrażeniach.*

*Sytuacja finansowa pana K. jest zatem bardzo zła, prawna także. Do tych wszystkich problemów doszedł kolejny – jego żona zdecydowała się nie partycypować we wszystkich tych kosztach. Najpierw wyprowadziła się ze spłacanego mieszkania, a następnie złożyła pozew o rozwód.*

***(mar)***

www.hotelboruta.pl
www.facebook.com/hotelboruta

Tel: 18-201-35-89
email:boruta@hotelboruta.pl